

သီလဝါအထူးစီးပွားရေးဇုန်  
ဧရိယာ(၂-၂) အနောက်ပိုင်း (အပိုင်း-၁)  
စီမံကိန်းအတွက်  
ပြန်လည်နေရာချထားရေးလုပ်ငန်းစီမံချက်

၂၀၁၉ ခုနှစ် စက်တင်ဘာလ

ရန်ကုန်တိုင်းဒေသကြီးအစိုးရအဖွဲ့

## မာတိကာ

အတိုကောက်စာလုံးများ  
 ဖြည့်စွက်ရှင်းလင်းချက်များ

စာမျက်နှာ

အခန်း(၁)	နိဒါန်း .....	၁
၁.၁	နောက်ခံသမိုင်း .....	၁
၁.၂	သီလဝါအထူးစီးပွားရေးဇုန်၏ တည်နေရာ .....	၁
၁.၃	စီမံကိန်းဧရိယာတစ်ခုလုံးအကြောင်း အကြမ်းဖျဉ်းဖော်ပြခြင်း.....	၂
၁.၄	ဇုန်-ဘီ စီမံကိန်းဧရိယာ၏ အကောင်အထည်ဖော်ဆောင်ရွက်မည့် အစီအစဉ် .....	၃
၁.၅	ဤပြန်လည်နေရာချထားရေးလုပ်ငန်းစီမံချက်၏ နယ်ပယ်အတိုင်းအတာ .....	၄
၁.၆	ဧရိယာ(၂-၂)အနောက်ပိုင်း(အပိုင်း-၁)၏ တည်နေရာ .....	၇
အခန်း(၂)	မြေသိမ်းဆည်းရေးနှင့်ပြန်လည်နေရာချထားရမည့်အတိုင်းအတာ .....	၈
၂.၁	သီလဝါအထူးစီးပွားရေးဇုန်စီမံကိန်းဧရိယာ၏ အခြေအနေ .....	၈
၂.၂	ပြန်လည်နေရာချထားရမည့် အတိုင်းအတာ.....	၉
အခန်း(၃)	လူမှုစီးပွားရေးဆိုင်ရာ အချက်အလက်များ .....	၁၁
၃.၁	ယခင်ကောက်ယူခဲ့သည့် စစ်တမ်းများနှင့် လူမှုစီးပွားရေးစစ်တမ်းကောက်ယူခြင်း. ....	၁၁
၃.၂	အသေးစိတ်တိုင်းတာစစ်တမ်းကောက်ယူခြင်း(DMS) .....	၁၁
၃.၂.၁	အသေးစိတ်တိုင်းတာစစ်တမ်းကောက်ယူသည့် နည်းလမ်းများ .....	၁၁
၃.၂.၂	ဧရိယာ(၂-၂)အနောက်ပိုင်း(အပိုင်း-၁)အတွင်းရှိ အသေးစိတ်တိုင်းတာစစ်တမ်း ကောက်ယူရာမှ ရရှိသည့် ရလဒ်များ.....	၁၃
အခန်း(၄)	တရားဝင်မူဘောင်.....	၂၄
၄.၁	မြန်မာနိုင်ငံရှိ သက်ဆိုင်ရာဥပဒေနှင့် နည်းဥပဒေများ .....	၂၄
၄.၂	ပြန်လည်နေရာချထားရေးနှင့်ပတ်သက်၍ နိုင်ငံတကာကျင့်သုံးမှုများ .....	၂၅
၄.၃	ဂျိုက်ကာ၏ပြန်လည်နေရာချထားရေးဆိုင်ရာမူဝါဒများ.....	၂၆
၄.၄	ပြည်ထောင်စုသမ္မတမြန်မာနိုင်ငံ၏ဥပဒေနှင့် နိုင်ငံတကာမှ ကျင့်သုံးနေသည့် မူဝါဒ တို့အား နှိုင်းယှဉ်ချက်များ နှင့်ဖြည့်စွက်ဆောင်ရွက်သင့်သည့်အစီအမံများ .....	၂၇
အခန်း(၅)	စီမံကိန်းကြောင့် ပြောင်းရွှေ့ရမည့်လူပုဂ္ဂိုလ်များအတွက် လျော်ကြေးနှင့် ကရုဏာ ကြေးပံ့ပိုးမည့်အစီအစဉ်.....	၃၇
၅.၁	လျော်ကြေးနှင့် အကျုံးဝင်မှု .....	၃၇
၅.၂	လျော်ကြေးနှင့် ကရုဏာကြေးပံ့ပိုးမည့် အစီအစဉ်အတွက် ချမှတ်ထားသည့် စည်းမျဉ်းများ .....	၃၈
၅.၂.၁	မြေယာလျော်ကြေး.....	၃၈
၅.၂.၂	ကရုဏာကြေးပံ့ပိုးရာတွင် ပါဝင်မည့်အကြောင်းအရာများ.....	၃၉
၅.၂.၃	မူလဝင်ငွေအခြေအနေသို့ ပြန်လည်ရောက်ရှိစေမည့်အစီအစဉ်များ (IRP) တွင် ပါဝင်မည့် အကြောင်းအရာများ .....	၄၁

၅.၃	ပံ့ပိုးရာတွင် ပါဝင်မည့်အကြောင်းအရာများပြဇယား .....	၄၂
၅.၄	အဆောက်အဦးအမျိုးအစား ခွဲခြားသတ်မှတ်ခြင်း.....	၅၃
<b>အခန်း(၆)</b>	<b>ပြန်လည်နေရာချထားမည့်နေရာအစီအစဉ်.....</b>	<b>၅၄</b>
၆.၁	စီမံကိန်းကြောင့်ပြောင်းရွှေ့ရမည့် အကျုံးဝင် အိမ်ထောင်စုများ.....	၅၄
၆.၂	ပြန်လည်နေရာချထားမည့်မြေတည်နေရာနှင့် သတ်မှတ်ချက်များ.....	၅၄
၆.၂.၁	ပြန်လည်နေရာချထားပေးမည့်နေရာနှင့်ပတ်သက်သည့် လုပ်ငန်းစဉ်များ .....	၅၄
၆.၂.၂	ပြန်လည်နေရာချထားရန်စီစဉ်ထားသည့်နေရာ(၁).....	၅၈
၆.၂.၃	ပြန်လည်နေရာချထားရန်စီစဉ်ထားသည့်နေရာ(၂) .....	၆၂
<b>အခန်း(၇)</b>	<b>မူလဝင်ငွေအခြေအနေသို့ ပြန်လည်ရောက်ရှိစေမည့်အစီအစဉ်.....</b>	<b>၆၆</b>
၇.၁	မူလဝင်ငွေအခြေအနေသို့ ပြန်လည်ရောက်ရှိစေမည့် အစီအစဉ်(IRP)အတွက် ချဉ်းကပ်မှုများ .....	၆၆
၇.၂	ဇုန်-အေနှင့် ဇုန်-ဘီ ၏ အဆင့်(၁)နှင့် (၂)တို့အတွက် IRP အစီအစဉ်အောက်တွင် ပံ့ပိုးပေးခဲ့ပြီး/ပံ့ပိုးဆဲ အသက်မွေးဝမ်းကြောင်းသင်တန်းများ .....	၆၈
၇.၃	IRP အစီအစဉ်များအကြောင်း အကြမ်းဖျဉ်း ဖော်ပြခြင်း .....	၆၉
၇.၃.၁	IRP အစီအစဉ်များပံ့ပိုးပေးမည့် ဦးတည်အိမ်ထောင်စုများ .....	၆၉
၇.၃.၂	IRPအစီအစဉ်များတွင်ပါဝင်မည့်ဆောင်ရွက်ဆဲနှင့်အဆိုပြုအကြောင်းအရာများ ...	၇၀
၇.၄	IRPအစီအစဉ်များအကောင်အထည်ဖော်ဆောင်ရွက်မည့်လျာထားအချိန်ဇယား ...	၇၄
<b>အခန်း(၈)</b>	<b>ဒေသခံများပူးပေါင်းပါဝင်ခြင်းနှင့်သတင်းအချက်အလက်များထုတ်ပြန်ခြင်း .....</b>	<b>၇၅</b>
၈.၁	ဒေသခံများပူးပေါင်းပါဝင်ရန်နှင့် သတင်းအချက်အလက် မျှဝေရန်အတွက် ချဉ်းကပ်မှု.....	၇၆
၈.၂	ဧရိယာ(၂-၂)၏ ပြန်လည်နေရာချထားရေးလုပ်ငန်းစီမံချက်(မူကြမ်း) အပေါ် လူထု ညှိနှိုင်းဆွေးနွေးပွဲမှ ရလဒ်များ.....	၇၆
၈.၃	ပြန်လည်နေရာချထားရေးလုပ်ငန်းစီမံချက်(မူကြမ်း)အပေါ်လူထုညှိနှိုင်းဆွေးနွေး ပွဲ ရလဒ်များ.....	၇၈
၈.၄	ပြန်လည်နေရာချထားရေးလုပ်ငန်းစီမံချက်(မူကြမ်း)အားထုတ်ပြန်ကြေညာခြင်း ..	၈၁
၈.၅	ပြန်လည်နေရာချထားရေးလုပ်ငန်းစီမံချက်(မူကြမ်း)နှင့် စပ်လျဉ်းသည့် မှတ်ချက်များ.....	၈၂
<b>အခန်း(၉)</b>	<b>သက်ဆိုင်ရာကော်မတီများဖွဲ့စည်းဆောင်ရွက်ခြင်း .....</b>	<b>၈၇</b>
<b>အခန်း(၁၀)</b>	<b>ထိခိုက်နစ်နာမှုများကို သက်သာစေမည့်အစီအစဉ်များ .....</b>	<b>၈၈</b>
၁၀.၁	သီလဝါ အထူးစီးပွားရေးဇုန်နှင့်ပတ်သက်သော တိုင်ကြားမှုများ စီမံခန့်ခွဲမှု လုပ်ထုံး လုပ်နည်း (TCMP)အား ချဉ်းကပ်ပုံနှင့် ရည်ရွယ်ချက်များ.....	၈၈
၁၀.၂	တိုင်ကြားစာတင်ပြနိုင်ရန်အတွက်လမ်းညွှန်ချက်များ .....	၈၉
၁၀.၃	တိုင်ကြားချက်များအားဖြေရှင်းရန်အတွက်အသေးစိတ်အဆင့်များ .....	၉၀
<b>အခန်း(၁၁)</b>	<b>အကောင်အထည်ဖော်ဆောင်ရွက်မည့်အစီအစဉ် .....</b>	<b>၉၅</b>
<b>အခန်း(၁၂)</b>	<b>စောင့်ကြည့်စစ်ဆေးခြင်းနှင့် ဆန်းစစ်ခြင်း .....</b>	<b>၉၆</b>

၁၂.၁	စောင့်ကြည့်စစ်ဆေးခြင်းနှင့်ဆန်းစစ်ခြင်းလုပ်ငန်းများဆောင်ရွက်ရခြင်း၏ ရည်ရွယ်ချက်နှင့် ၎င်းလုပ်ငန်းများအကြောင်း အကြမ်းဖျဉ်းဖော်ပြခြင်း .....	၉၆
၁၂.၂	အဖွဲ့တွင်းစောင့်ကြည့်စစ်ဆေးခြင်း.....	၉၈
၁၂.၃	ပြင်ပကြားခံအဖွဲ့အစည်းမှစောင့်ကြည့်စစ်ဆေးခြင်း .....	၁၀၀
၁၂.၄	စောင့်ကြည့်စစ်ဆေးသည့်ပုံစံ .....	၁၀၃
၁၂.၅	ဆန်းစစ်ခြင်း .....	၁၀၄

နောက်ဆက်တွဲများ

- (၁) အသေစိတ်တိုင်းတာစစ်တမ်းကောက်ယူရာတွင် အသုံးပြုခဲ့သည့် မေးမြန်းလွှာ
- (၂) ညှိနှိုင်းဆွေးနွေးပွဲ မှတ်တမ်းများ
- (၃) ပြင်ပကြားခံအဖွဲ့အစည်းမှ စောင့်ကြည့်စစ်ဆေးခြင်းနှင့် စပ်ချဉ်း၍ ဆောင်ရွက်ရမည့် လုပ်ငန်းတာဝန်မူကြမ်း
- (၄) စောင့်ကြည့်စစ်ဆေးရမည့် ပုံစံနမူနာများ
- (၅) ပတ်ဝန်းကျင်ထိခိုက်မှုဆန်းစစ်ခြင်း အစီရင်ခံစာ အကျဉ်းချုပ်

**ဇယားများစာရင်း**

ဇယား(၁-၁) ဧရိယာ(၂-၂)အနောက်ပိုင်း(အပိုင်း-၁)၏တည်နေရာများပြပုံ..... ၇

ဇယား(၂-၁) အိမ်ထောင်စု အမျိုးအစားနှင့် အိမ်ထောင်စု/လူပုဂ္ဂိုလ်များ အရေအတွက် . ၁၀

ဇယား(၃-၁) အသေးစိတ်တိုင်းတာစစ်တမ်းကောက်ယူခြင်းအကြောင်းအကျဉ်းချုပ်..... ၁၂

ဇယား(၃-၂) စီမံကိန်းကြောင့်ပြောင်းရွှေ့ရမည့်အိမ်ထောင်စုများ၏လူမျိုး..... ၁၃

ဇယား(၃-၃) စီမံကိန်းကြောင့် ပြောင်းရွှေ့ရမည့် အိမ်ထောင်စုများ၏ ကိုးကွယ်သည့် ဘာသာ..... ၁၃

ဇယား(၃-၄) စီမံကိန်းကြောင့်ပြောင်းရွှေ့ရမည့် အိမ်ထောင်စုများ၏ စာတတ်မြောက်မှု အခြေအနေ..... ၁၄

ဇယား(၃-၅) မွေးမြူထားသည့် တိရစ္ဆာန်အကောင်ကြီး (နွားနှင့်ကျွဲ) အမျိုးအစားနှင့် အရေအတွက် ..... ၁၄

ဇယား(၃-၆) မွေးမြူထားသည့် တိရစ္ဆာန် (အကောင်သေး) အမျိုးအစားနှင့် အရေအတွက်..... ၁၅

ဇယား(၃-၇) စီမံကိန်းကြောင့် ပြောင်းရွှေ့ရမည့် အိမ်ထောင်စုများ စိုက်ပျိုးထားသည့် စပါး၊ ဟင်းသီးဟင်းရွက်၊ သစ်ပင်အမျိုးအစားနှင့်ပမာဏ ..... ၁၅

ဇယား(၃-၈) အိမ်ထောင်စုများ၏ရွှေ့ပြောင်းနိုင်သည့်ပိုင်ဆိုင်မှုများ..... ၁၇

ဇယား(၃-၉) အိမ်ထောင်ဦးစီး၏အဓိကဝင်ငွေလမ်းကြောင်းများ ..... ၁၈

ဇယား(၃-၁၀) အိမ်ထောင်ဦးစီး မဟုတ်သော အခြားမိသားစုဝင်များ၏ အဓိကဝင်ငွေလမ်း ကြောင်းများ..... ၁၉

ဇယား(၃-၁၁) အိမ်ထောင်စု၏ပျမ်းမျှနှစ်စဉ်ဝင်ငွေ ..... ၂၀

ဇယား(၃-၁၂) နှစ်စဉ်ပျမ်းမျှနှင့်အများစုပျမ်းမျှ အသုံးစရိတ် ..... ၂၁

ဇယား(၃-၁၃) အဓိကအကြောင်းအရာများအပေါ် အသုံးပြုသည့် နှစ်စဉ်ပျမ်းမျှစရိတ်..... ၂၁

ဇယား(၃-၁၄) မသန်စွမ်းနှင့် သက်ကြီးရွယ်အို အိမ်ထောင်စုများအကြောင်း အကျဉ်းချုပ် ..... ၂၃

ဇယား(၄-၁) မြေသိမ်းယူခြင်း / ပြန်လည်နေရာချထားရေးလုပ်ငန်းတို့နှင့် ပတ်သက်သည့် အဓိကဥပဒေများ..... ၂၅

ဇယား(၄-၂) မြန်မာနိုင်ငံရှိ ဥပဒေများနှင့် ဂျှိတ်ကာ၏ လမ်းညွှန်ချက်များအကြား နှိုင်းယှဉ် မှုများ ..... ၂၈

ဇယား(၅-၁) ဧရိယာ(၂-၂)အနောက်ပိုင်း(အပိုင်း-၁) အတွက်ပံ့ပိုးရာတွင်ပါဝင်မည့် အကြောင်းအရာများ..... ၄၃

ဇယား(၆-၁) ပြန်လည်နေရာချထားရန်စီစဉ်ထားသည့် နေရာ(၁) အနီးဝန်းကျင်ရှိ လူမှုရေး ဆိုင်ရာအခြေခံအဆောက်အအုံများ ..... ၅၈

ဇယား(၆-၂) ပြန်လည်နေရာချထားရန်စီစဉ်ထားသည့်နေရာ(၁)နှင့်စပ်လျဉ်းပြီး အရေးပါ သည့် သဘာဝပတ်ဝန်းကျင်နှင့်လူမှုရေးအခြေခံတို့ကို ထည့်သွင်းစဉ်းစားထား မှုများ ..... ၆၀

ဇယား(၆-၃)	ပြန်လည်နေရာချထားရန်စီစဉ်ထားသည့် နေရာ(၂) အနီးဝန်းကျင်ရှိ လူမှုရေး ဆိုင်ရာ အခြေခံအဆောက်အဦးများ .....	၆၂
ဇယား(၆-၄)	ပြန်လည်နေရာချထားရန်စီစဉ်ထားသည့်နေရာ(၂) နှင့်စပ်လျဉ်းပြီး အရေးပါ သည့် သဘာဝပတ်ဝန်းကျင်နှင့် လူမှုရေးအခြေခံတို့ကို ထည့်သွင်း စဉ်းစား ထားမှုများ.....	၆၄
ဇယား(၈-၁)	အများပြည်သူထံမှ လက်ခံရရှိသည့်မှတ်ချက် များနှင့်တုန့်ပြန် ဆောင်ရွက်မှု များ အကျဉ်းချုပ် .....	၇၆
ဇယား(၈-၂)	ပြန်လည်နေရာချထားရေးလုပ်ငန်းစီမံချက် (မူကြမ်း)နှင့်ပတ်သက်၍ ကျင်းပပြုလုပ်သည့် ညှိနှိုင်းဆွေးနွေးပွဲ အကျဉ်းချုပ် (ဧရိယာ (၂-၂) အနောက်ပိုင်း(အပိုင်း-၁)).....	၇၈
ဇယား(၈-၃)	တုန့်ပြန် အကြံပြုလွှာမှတစ်ဆင့် လက်ခံရရှိသည့် မှတ်ချက်များ နှင့် တုန့်ပြန်ဆောင်ရွက်မှုများ .....	၈၀
ဇယား(၈-၄)	ပြန်လည်နေရာချထားရေး လုပ်ငန်းစီမံချက် (မူကြမ်း)ထုတ်ပြန်ကြေညာ မည့်နေရာများ (ဧရိယာ(၂-၂) အနောက်ပိုင်း(အပိုင်း-၁)) .....	၈၁
ဇယား(၈-၅)	ဧရိယာ (၂-၂) အနောက်ပိုင်း (အပိုင်း-၁) ၏ပြန်လည်နေရာ ချထားရေး လုပ်ငန်းစီမံချက် (မူကြမ်း)အပေါ် မှတ်ချက်များ အကျဉ်းချုပ် .....	၈၂
ဇယား(၁၂-၁)	အဖွဲ့တွင်းနှင့် ပြင်ပမှစောင့်ကြည့်စစ်ဆေးခြင်းလုပ်ငန်းနှင့်ပတ်သက်၍ အကြမ်းဖျဉ်းဖော်ပြခြင်း .....	၉၇

ပုံများစာရင်း

ပုံ(၁-၁) သီလဝါအထူးစီးပွားရေးဇုန်စီမံကိန်း၏တည်နေရာပြပုံ..... ၂

ပုံ(၁-၂) စီမံကိန်းဧရိယာတစ်ခုလုံး၏ လျာထားမြေအသုံးချမှုပြပုံ ..... ၃

ပုံ(၁-၃) သီလဝါအထူးစီးပွားရေးဇုန် ဇုန်-ဘီ စီမံကိန်းဧရိယာ အကောင်အထည်ဖော် ဆောင်ရွက်မည့်ပုံ ..... ၄

ပုံ(၁-၄) မူဘောင်နှင့် သီးခြား ပြန်လည်နေရာချထားရေးလုပ်ငန်းစီမံချက်များ၏ တည်ဆောက်ပုံ ..... ၅

ပုံ(၁-၅) သီးခြားပြန်လည်နေရာချထားရေး လုပ်ငန်းစီမံချက်များရေးဆွဲရန်အတွက် လျာထား ဧရိယာများပြပုံ ..... ၆

ပုံ(၁-၆) ဧရိယာ (၂-၂)အနောက်ပိုင်း(အပိုင်း-၁)၏ ယာယီတည်နေရာပြပုံ ..... ၇

ပုံ(၂-၁) အိမ်ထောင်ဦးစီး၏အဓိကဝင်ငွေလမ်းကြောင်းများ ..... ၂၀

ပုံ(၂-၂) အိမ်ထောင်ဦးစီး မဟုတ်သော အခြားမိသားစုဝင်များ၏ အဓိက ဝင်ငွေ လမ်းကြောင်းများ ..... ၂၀

ပုံ(၅-၁) လျော်ကြေးနှင့်/သို့မဟုတ် ကရုဏာကြေးပံ့ပိုးမည့်အစီအစဉ်၏ အလုံးစုံမူဘောင် .. ၃၉

ပုံ(၆-၁) ပြန်လည်နေရာချထားပေးမည့်တည်နေရာရွေးချယ်စရာများ ပြပုံ ..... ၅၇

ပုံ(၆-၂) ပြန်လည်နေရာချထားရန်စီစဉ်ထားသည့်နေရာ(၁) နှင့် အနီးဝန်းကျင်ရှိ အခြေခံ အဆောက်အအုံများတည်နေရာပြပုံ ..... ၅၉

ပုံ(၆-၃) ပြန်လည်နေရာချထားရန်စီစဉ်ထားသည့်နေရာ(၂) နှင့်အနီးဝန်းကျင်ရှိ လူမှုရေးဆိုင်ရာအခြေခံ အဆောက်အအုံများတည်နေရာပြပုံ ..... ၆၃

ပုံ(၇-၁) စီးပွားရေးအခြေအနေများ ပြန်လည်ကောင်းမွန်စေရန် အတွက်ပံ့ပိုးမည့် အခြေခံ မူဘောင် (အပိုင်း-က) ..... ၆၇

ပုံ(၇-၂) သဘာဝပတ်ဝန်းကျင်၊ လူမှုရေး အခြေအနေများနှင့် လိုက်လျောညီထွေရှိစေရေး အတွက် ပံ့ပိုးမည့် အခြေခံ မူဘောင် (အပိုင်း-ခ) ..... ၆၇

ပုံ(၉-၁) ဧရိယာ(၂-၂)အနောက်ပိုင်း(အပိုင်း-၁) ၏ ပြန်လည်နေရာချထားရေးလုပ်ငန်း အကောင်အထည်ဖော်ဆောင်ရွက်နေသည့် အဖွဲ့အစည်းပုံ ..... ၈၇

ပုံ(၁၀-၁) TCMP နှင့် အဖွဲ့အစည်းကြား အပြန်အလှန်ဆက်သွယ်ဆောင်ရွက်ပုံ ..... ၉၄

ပုံ(၁၁-၁) ဧရိယာ(၂-၂)အနောက်ပိုင်း(အပိုင်း-၁) ၏ ပြန်လည်နေရာချထားရေးလုပ်ငန်းများ အကောင်အထည်ဖော်ဆောင်ရွက်မည့် လျာထားအချိန်ဇယား ..... ၉၅

ပုံ(၁၂-၁) ပြန်လည်နေရာချထားစဉ်တွင် စောင့်ကြည့်စစ်ဆေးခြင်း၊ အစီရင်ခံစာတင်ပြခြင်းနှင့် စပ်လျဉ်းသည့် လုပ်ငန်းစဉ်များ..... ၁၀၃

ပုံ(၁၂-၂) ပြန်လည်နေရာချထားပြီးနောက် စောင့်ကြည့်စစ်ဆေးခြင်း၊ အစီရင်ခံစာ တင်ပြခြင်းနှင့် စပ်လျဉ်းသည့်လုပ်ငန်းစဉ်များ..... ၁၀၄



**ဓာတ်ပုံများစာရင်း**

ဓာတ်ပုံ(၅-၁)	လူနေအဆောက်အဦးနှင့် တဲနမူနာ.....	၅၃
ဓာတ်ပုံ(၇-၁)	IRPအစီအစဉ်အလုပ်ရုံဆွေးနွေးပွဲ.....	၆၈
ဓာတ်ပုံ(၇-၂)	စက်ချုပ်သင်တန်း .....	၆၈
ဓာတ်ပုံ(၇-၃)	လုပ်ငန်းခွင်တွင် လိုအပ်သော အခြေခံ စည်းမျဉ်းကျင့်ဝတ်များအတွက် ဆွေးနွေးပွဲများ.....	၆၉
ဓာတ်ပုံ(၇-၄)	ရေနုတ်မြောင်းသန့်ရှင်းရေး .....	၆၉
ဓာတ်ပုံ(၈-၁)	၂၀၁၆ခုနှစ် ဧပြီလ (၃) ရက်နေ့တွင် ကျင်းပပြုလုပ်သည့် ညှိနှိုင်းဆွေးနွေးပွဲ.....	၇၇
ဓာတ်ပုံ(၈-၂)	၂၀၁၉ခုနှစ် ဩဂုတ်လ (၁၀)ရက်နေ့တွင် ဧရိယာ (၂-၂) အနောက်ပိုင်း (အပိုင်း-၁)အတွက် ကျင်းပပြုလုပ်သည့် ညှိနှိုင်းဆွေးနွေးပွဲ.....	၈၀

အတိုကောက်စာလုံးများ

ADB	အာရှဖွံ့ဖြိုးရေးဘဏ်
AMTD	အေးမြသီတာ (ရပ်ကွက်)
COD	အကျုံးဝင်သည့်နောက်ဆုံးရက်စွဲ
DHSHD	မြို့ရွာနှင့်အိုးအိမ်ဖွံ့ဖြိုးမှုဦးစီးဌာန*၁
DUHD	မြို့ပြနှင့်အိမ်ရာ 'ဖွံ့ဖြိုးရေးဦးစီးဌာန
DMS	အသေးစိတ်တိုင်းတာစစ်တမ်းကောက်ယူခြင်း
EIA	သဘာဝပတ်ဝန်းကျင်ထိခိုက်မှုဆန်းစစ်ချက်
FDI	နိုင်ငံခြားတိုက်ရိုက်ရင်းနှီးမြှုပ်နှံမှုများ
GAD	အထွေထွေအုပ်ချုပ်ရေးဦးစီးဌာန
GRM	ထိခိုက်နစ်နာမှုများကို လျော့ပါးသက်သာစေမည့်အစီအစဉ်
HH	အိမ်ထောင်စု
IRP	မူလဝင်ငွေအခြေအနေသို့ပြန်လည်ရောက်ရှိစေမည့်အစီအစဉ်များ
IRPIC	IRPအစီအစဉ်များ အကောင်အထည်ဖော်ဆောင်ရွက်ရေး ကော်မတီ
JICA	ဂျပန်အပြည်ပြည်ဆိုင်ရာ ပူပေါင်းဆောင်ရွက်ရေးအေဂျင်စီ
MJTD	မြန်မာ-ဂျပန်သီလဝါဖွံ့ဖြိုးတိုးတက်ရေးလီမိတက်
MOC	ဆောက်လုပ်ရေးဝန်ကြီးဌာန
MOECAP	ပတ်ဝန်းကျင်ထိန်းသိမ်းရေးနှင့် သစ်တောရေးရာဝန်ကြီးဌာန*၂
M/P	ပင်မစီမံကိန်း
NGO	အစိုးရမဟုတ်သော အဖွဲ့အစည်း
OP	ကမ္ဘာ့ဘဏ်လုပ်ငန်းလည်ပတ်ရေးမူဝါဒ
PAHs	စီမံကိန်းကြောင့်ပြောင်းရွှေ့ရမည့်အိမ်ထောင်စုများ
PAPs	စီမံကိန်းကြောင့်ပြောင်းရွှေ့ရမည့်လူပုဂ္ဂိုလ်များ
PCM	ဒေသခံများနှင့် ညှိနှိုင်းဆွေးနွေးပွဲ
RIC	ပြန်လည်နေရာချထားရေး ကော်မတီ
RWP	ပြန်လည်နေရာချထားရေးလုပ်ငန်းစီမံချက်
SEZ	အထူးစီးပွားရေးဇုန်
SIDA	ဆွီဒင်နိုင်ငံတကာဖွံ့ဖြိုးရေးပူးပေါင်းဆောင်ရွက်မှုအေဂျင်စီ
SLRD	ကြေးတိုင်နှင့်မြေစာရင်းဦးစီးဌာန
SP	ရွှေပျောက် (ကျေးရွာ)
TCMP	သီလဝါအထူးစီးပွားရေးဇုန် တိုင်ကြားစာများ စီမံခန့်ခွဲမှု လုပ်ထုံးလုပ်နည်း
TKDC	သန်လျင်-ကျောက်တန်းဒေသဖွံ့ဖြိုးတိုးတက်ရေးကုမ္ပဏီ
TSMC	သီလဝါအထူးစီးပွားရေးဇုန်စီမံခန့်ခွဲမှုကော်မတီ
UNDP	ကုလသမဂ္ဂဖွံ့ဖြိုးရေးအစီအစဉ်
UN-HABITAT	လူမှုဝန်ထမ်းနှင့် ပြန်လည်နေရာချထားရေးကုလသမဂ္ဂ
UNICEF	ကုလသမဂ္ဂကလေးများရံပုံငွေအဖွဲ့

YRG	ရန်ကုန်တိုင်းဒေသကြီးအစိုးရအဖွဲ့
WB	ကမ္ဘာ့ဘဏ်

- \*၁ ဆောက်လုပ်ရေးဝန်ကြီးဌာနလက်အောက်ရှိ မြို့ရွာနှင့်အိုးအိမ်ဖွံ့ဖြိုးမှုဦးစီးဌာနအား မြို့ပြနှင့် အိမ်ရာဖွံ့ဖြိုးမှုဦးစီးဌာနအဖြစ် ၂၀၁၅ခုနှစ် ဧပြီလတွင် ပြောင်းလဲသတ်မှတ်ခဲ့ပါသည်။
- \*၂ ပတ်ဝန်းကျင်ထိန်းသိမ်းရေးနှင့် သစ်တောရေးရာဝန်ကြီးဌာနအား သဘာဝအရင်းအမြစ်နှင့် ပတ်ဝန်းကျင်ထိန်းသိမ်းရေးဝန်ကြီးဌာနအဖြစ် ၂၀၁၆ခုနှစ် ဧပြီလတွင် ပြောင်းလဲဖွဲ့စည်းခဲ့ပါသည်။

**ရှင်းလင်းချက်များ**

<p>စီမံကိန်းကြောင့်ပြောင်းရွှေ့ရမည့် ပုဂ္ဂိုလ်များ (အိမ်ထောင်စုများ)</p>	<p>သီလဝါအထူးစီးပွားရေးဇုန် ဇုန်-ဘီ မှ အကောင်အထည်ဖော်ဆောင်ရွက်မည့် ဧရိယာ ၃၁-ဟက်တာ( ဧရိယာ (၂-၂) အနောက်ပိုင်း (အပိုင်း-၁)) စီမံကိန်းကြောင့် ထိခိုက်နစ်နာမှုရှိသည့် အိမ်ထောင်စုများ၊ လူပုဂ္ဂိုလ်များ</p>
<p>အကျုံးဝင်သည့် နောက်ဆုံးရက်စွဲ (COD )</p>	<p>အကျုံးဝင်သည့်နောက်ဆုံးရက်စွဲဆိုသည်မှာ သက်ဆိုင်ရာ အာဏာပိုင်များမှ စီမံကိန်းဧရိယာအတွင်း နေထိုင်သူများသို့ တရားဝင် ကြေညာသည့်ရက်စွဲ ဖြစ်ပါသည်။ ယေဘုယျအားဖြင့် ယင်းရက်စွဲမှာ လူဦးရေစာရင်းကောက်ယူသည့် ပထမဆုံးရက်စွဲ ဖြစ်ပါသည်။ ယင်းရက်စွဲ နောက်ပိုင်းမှ စီမံကိန်း ဧရိယာအတွင်း ဝင်ရောက်နေထိုင်သူများမှာ ကရုဏာကြေး ပံ့ပိုးမှုများ နှင့် အကျုံးဝင်မည် မဟုတ်ပါ။</p>
<p>အသေးစိတ်တိုင်းတာ စစ်တမ်းကောက်ယူခြင်း</p>	<p>စီမံကိန်းဆောင်ရွက်ခြင်းကြောင့်ဖြစ်ပေါ်လာသည့် ထိခိုက်မှုများကို စစ်ဆေးနိုင်ရန်အတွက် သက်ရောက်မှုရှိသည့်ပိုင်ဆိုင်မှုများ အားလုံးအား အသေး စိတ်စစ်တမ်းကောက်ယူခြင်းဖြစ်ပါသည်။</p>
<p>အကျုံးဝင်မှု</p>	<p>ကရုဏာကြေးပံ့ပိုးမည့်အစီအမံများတွင် ၁) နစ်နာဆုံးရှုံးမှုများ၊ ဝင်ငွေလမ်းကြောင်းဆုံးရှုံးမှုများနှင့် ပြန်လည်နေရာချထားခြင်း တို့အတွက် ပံ့ပိုးခြင်း၊ ၂) မသန်စွမ်းနှင့် သက်ကြီးရွယ်အိုများအတွက် ပံ့ပိုးခြင်း၊ ၃) ပြန်လည်နေရာချထားမည့်နေရာစီစဉ်ထားရှိခြင်း၊ ၎င်းတို့၏ စီးပွားရေးနှင့် လူမှုရေးအခြေခံများ ပြန်လည်ရရှိရေးအတွက် နစ်နာဆုံးရှုံးမှုအမျိုးအစားအလိုက် မူလဝင်ငွေအခြေအနေသို့ ပြန်လည်ရောက်ရှိစေမည့် အစီအစဉ်များ စီစဉ် ထားရှိခြင်းစသည့် အထူးအစီအစဉ်များ ပံ့ပိုးခြင်းတို့ ပါဝင်ပါသည်။</p>
<p>အစားထိုးချထားခြင်း</p>	<p>မူလနေရာမှ အခြားနေရာအသစ်သို့ ရုပ်ပိုင်းဆိုင်ရာနှင့် စီးပွားရေးဆိုင်ရာများ အစားထိုးနေရာချထားပေးခြင်း</p>
<p>အစားထိုးနေရာချထားရေးဆိုင်ရာ ကုန်ကျစရိတ်များ</p>	<p>မြေယာနှင့် ပိုင်ဆိုင်မှုများအတွက် အစားထိုးနေရာချထားရေးဆိုင်ရာ ကုန်ကျစရိတ်များဆိုသည်မှာ တန်ဖိုးလျော့သွားနိုင်ခြေကို ထည့်သွင်းစဉ်းစားခြင်းမရှိဘဲ ဆုံးရှုံးနစ်နာမှုများ အတွက် အစားထိုးပေးအပ်မည့် ကုန်ကျစရိတ်များ ကိုဆိုလိုပြီး၊ မှတ်ပုံတင်ခြင်းနှင့် ပိုင်ဆိုင်မှုလွှဲပြောင်းခြင်း အခွန်များ စသည်တို့ပါဝင်သော ပိုင်ဆိုင်မှုအစားထိုး ပြန်လည် နေရာချထားခြင်းနှင့် သက်ဆိုင်သော လိုအပ်သည့် လုပ်ငန်းများ လုပ်ဆောင်ရန် ကုန်ကျစရိတ် တို့ကိုဆိုလိုသည်။ အထူးသဖြင့် အိမ်နှင့် အခြားအဆောက်အဦးများအတွက် အစားထိုးနေရာချထားရေးဆိုင်ရာ ကုန်ကျစရိတ်ဆိုသည်မှာ အစားထိုးနေရာချထားရန် အဆောက်အဦးတစ်ခုကို တည်ဆောက်ရန် ဆောက်လုပ်ရေး သုံးပစ္စည်းများ အတွက် ဈေးကွက် ကုန် ကျစရိတ်နှင့် ရွှေ့ပြောင်းရမည့် အဆောက်အဦး၏ အရည်အသွေး နှင့်ညီသော သို့မဟုတ် ပို၍ ကောင်းသော ၊ (သို့မဟုတ်) ရွှေ့ပြောင်းရမည့်အိမ်အား တစ်စိတ်</p>

	<p>တစ်ပိုင်းပြန်လည်ပြင်ဆင်ခြင်း အပါအဝင်၊ အစား ထိုးပြန်လည်တည်ဆောက်မည့်နေရာသို့ ဆောက်လုပ်ရေး ပစ္စည်းများ အတွက် ပို့ဆောင်ရေးစရိတ်၊ ကန်ထရိုက်တာနှင့် အလုပ်သမား အတွက် ကုန်ကျစရိတ်၊ ပိုင်ဆိုင်မှု မှတ်ပုံတင် ခြင်းနှင့် ပိုင်ဆိုင်မှု ပြောင်းလဲ ခြင်းအတွက် အခွန်များ စသည်တို့ပါဝင်သည်။</p>
<p>ပြန်လည်နေရာချထားခြင်း</p>	<p>ပံ့ပိုးမှုများပေးအပ်ခြင်း၊ အစားထိုးချထားရေးလုပ်ငန်းများ (ဥပမာ- မူလနေရာ မှ နေရာအသစ်သို့ ရုပ်ပိုင်းဆိုင်ရာ အစားထိုးချထားပေးမှုများ)၊ မူလဝင်ငွေအခြေအနေသို့ ပြန်လည်ရောက်ရှိစေမည့် အစီအစဉ်နှင့် စောင့်ကြည့်စစ်ဆေးခြင်း တို့အပါအဝင် ၎င်းတို့၏ အသက်မွေးဝမ်းကြောင်းလုပ်ငန်းများ မူလအခြေအနေအတိုင်း ပြန်လည်တည်ငြိမ်မှုရှိစေရေး အတွက် ပြီးပြည့်စုံသော လူမှုရေးနှင့် စီးပွားရေးလုပ်ငန်းများ</p>
<p>မသန်စွမ်းနှင့်သက်ကြီးရွယ်အို အုပ်စုများ</p>	<p>ပြန်လည်နေရာ ချထားမှုကြောင့် အခြားသူများထက်ပိုမိုခံစားကြရမည့် အုပ်စုဖြစ်ပါသည်။ အမျိုးသမီးဦးစီးသည့် အိမ်ထောင်စု၊ မသန်စွမ်း၊ သက်ကြီးရွယ်အို (၆၁ နှစ် နှင့် အထက်)နှင့် မသန်စွမ်းသူ ပါဝင်သည့် အိမ်ထောင်စုတို့ကို Vulnerable Group အဖြစ် စီမံကိန်းမှ သတ်မှတ်ပါသည်။</p>

**အခန်း(၁) နိဒါန်း**

**၁.၁ နောက်ခံသမိုင်း**

၂၀၁၁ခုနှစ်၊ နိုဝင်ဘာလတွင် စတင်တာဝန်ယူခဲ့သည့် ယခင်နိုင်ငံတော်အစိုးရလက်ထက်တွင် နိုင်ငံခြား တိုက်ရိုက်ရင်းနှီးမြှုပ်နှံမှု (Foreign Direct Investment- FDI) ကို နိုင်ငံ၏ဖွံ့ဖြိုးတိုးတက်မှုအတွက် အဓိက ဦးစားပေးအခန်းကဏ္ဍတစ်ခုအနေဖြင့်ဆောင်ရွက်လျက်ရှိပါသည်။ မြန်မာပြည်သူများအတွက် အလုပ်အကိုင်အခွင့်အလမ်းများ ပိုမိုဖော်ဆောင်ပေးနိုင်ရန်နှင့် နိုင်ငံ၏စီးပွားရေးဖွံ့ဖြိုးတိုးတက်မှု အတွက် အဓိကအရေးပါသည့် သီလဝါအထူးစီးပွားရေးဇုန်၊ ထားဝယ်အထူးစီးပွားရေးဇုန်နှင့် ကျောက် ဖြူအထူးစီးပွားရေး ဇုန်တို့ကို အကောင်အထည်ဖော်ဆောင်ရွက်ရန်လျာထားခဲ့ပါသည်။ ဟက်တာ (၂၄၀၀) ခန့်ရှိသည့် သီလဝါ အထူးစီးပွားရေးဇုန် စီမံကိန်း အကောင်အထည်ဖော် ဆောင်ရွက်ခြင်းကို ၂၀၁၃ခုနှစ်၊ နိုဝင်ဘာလမှ စတင်ခဲ့ပါသည်။ အကောင်အထည်ဖော်ဆောင်ရွက်ရမည့် စီမံကိန်းဧရိယာ မှာ ကြီးမားကျယ်ပြန့်သည့်အတွက် တစ်ဆင့်ချင်းစီ အကောင်အထည်ဖော်ဆောင်ရွက်သွားရန် စီစဉ် ထားပါသည်။ ထို့ကြောင့် ဟက်တာ(၄၀၀) ခန့်ရှိသည့် ဇုန်-အေ အား ဦးစားပေး ဧရိယာအဖြစ် စတင် အကောင်အထည်ဖော် ဆောင်ရွက်ခဲ့ပြီး အဆိုပါ ဇုန်-အေအား စတင်လည်ပတ်ရန် ၂၀၁၅ ခုနှစ်၊ စက်တင်ဘာလတွင် တရားဝင်ဖွင့်လှစ်ခဲ့ပြီးဖြစ်ပါသည်။

ဇုန်-အေအား အကောင်အထည်ဖော်ဆောင်ရွက်ပြီးနောက် ယခုအခါ ဇုန်-ဘီအား ဆက်လက် အကောင်အထည်ဖော်ရန် စီစဉ်ပြီး/ သို့မဟုတ် ဆောင်ရွက်လျက်ရှိပါသည်။ လက်ရှိတွင် ဇုန်-ဘီ၏ အဆင့်(၁) အဖြစ် ဧရိယာ (၂-၁) နှင့် ဧရိယာ (၂-၂) အရှေ့ပိုင်းတို့၏ တစ်စိတ်တစ်ပိုင်း ပါဝင်သော ဟက်တာ(၁၀၀) ခန့်နှင့် ဇုန်-ဘီ ၏ အဆင့် (၂) ဖြစ်သော ဧရိယာ(၂-၁)နှင့် ဧရိယာ(၂-၂) အရှေ့ပိုင်းတို့၏ တစ်စိတ်တစ်ပိုင်းပါဝင်သော ဟက်တာ(၇၀)ခန့်အား အကောင်အထည်ဖော် ဆောင်ရွက်လျက်ရှိပါသည်။ ထို့အပြင် ဇုန်-ဘီ၏ အဆင့် (၃) ဖြစ်သော ဟက်တာ(၄၇)ခန့် ရှိသော ဧရိယာ(၂-၁)ရှိ ကျန်ရှိသည့် ဧရိယာ၊ ဧရိယာ (၂-၁) ၏ တိုးချဲ့ ဧရိယာအချို့ နှင့် ဧရိယာ (၃-၁) နှင့် ဆက်စပ်ဧရိယာ၏ အခြေခံ အဆောက်အအုံများ ဖွံ့ဖြိုးတိုးတက် ရေးလုပ်ငန်းဖြစ်သည့် ဇုန်-အေ နှင့် ဇုန်-ဘီ ကို ဆက်သွယ် ဝင်ရောက်နိုင်သည့် လမ်းနှင့် ဒဂုံ-သီလဝါလမ်းတစ်လျှောက်တွင် မြေအောက် ပိုက်လိုင်းများအား အကောင်အထည်ဖော်ရန် စတင်ပြီးဖြစ်သည်။ ၎င်းအပြင် ဖလမ်း လမ်းသစ် ဧရိယာ ပါဝင်သော ဧရိယာ (၂-၂) အနောက်ပိုင်း ၏ ဟက်တာ(၃၁)ခန့်အား အကောင်အထည် ဖော်ဆောင်ရွက်ရန် စီစဉ် လျက်ရှိ သည်။ သို့ဖြစ်၍ ၎င်းအကောင်အထည်ဖော်ဆောင်ရွက်မည့် ဧရိယာများ ပါဝင် သော ဧရိယာ(၂-၂) အနောက်ပိုင်း (အပိုင်း-၁)အတွက် ပြန်လည်နေရာချထားရေးလုပ်ငန်းစီမံ ချက် အား ရေးဆွဲရန် လိုအပ် လာပါသည်။

**၁.၂ သီလဝါအထူးစီးပွားရေးဇုန်၏ တည်နေရာ**

သီလဝါအထူးစီးပွားရေးဇုန်မှာ ပုံ(၁-၁) တွင်ပြထားသည့်အတိုင်း ရန်ကုန်တိုင်းဒေသကြီး၊ တောင်ပိုင်း ခရိုင်အတွင်းတွင် တည်ရှိပြီး ရန်ကုန်မြို့၏ အရှေ့တောင်ဘက် (၂၀)ကီလိုမီတာခန့် အကွာတွင် တည် ရှိပါသည်။ သီလဝါအထူးစီးပွားရေးဇုန်ဧရိယာအား ပြည်ထောင်စု အစိုးရအဖွဲ့မှ တရားဝင် သတ်မှတ် ထားပြီး ပတ်ဝန်းကျင်ထိန်းသိမ်းရေးနှင့် သစ်တောရေးရာဝန်ကြီးဌာန လက်အောက်ရှိ မြေတိုင်းဦးစီး ဌာနမှ မြေတိုင်းအဖွဲ့ဖြင့် ၂၀၁၅ ခုနှစ် ဇွန်လတွင် ကွင်းဆင်း တိုင်းတာကာထပ်မံအတည်ပြုခဲ့သည်။



ပုံ (၁-၁) သီလဝါအထူးစီးပွားရေးဇုန် စီမံကိန်း ၏ တည်နေရာပြပုံ

၁.၃ စီမံကိန်းဧရိယာတစ်ခုလုံးအကြောင်း အကြမ်းဖျဉ်းဖော်ပြခြင်း

ပင်မစီမံကိန်းပုံစံအရ သီလဝါအထူးစီးပွားရေးဇုန်စီမံကိန်းအား ပုံ(၁-၂)တွင် ဖော်ပြထားသည့်အတိုင်း စက်မှုဧရိယာများသာမက စီးပွားရေးဧရိယာ၊ လူနေဧရိယာ၊ စိမ်းလန်းဧရိယာနှင့် မြေကွက်လပ်များကိုလည်း ထည့်သွင်းတည်ဆောက်သွားမည်ဖြစ်ပါသည်။

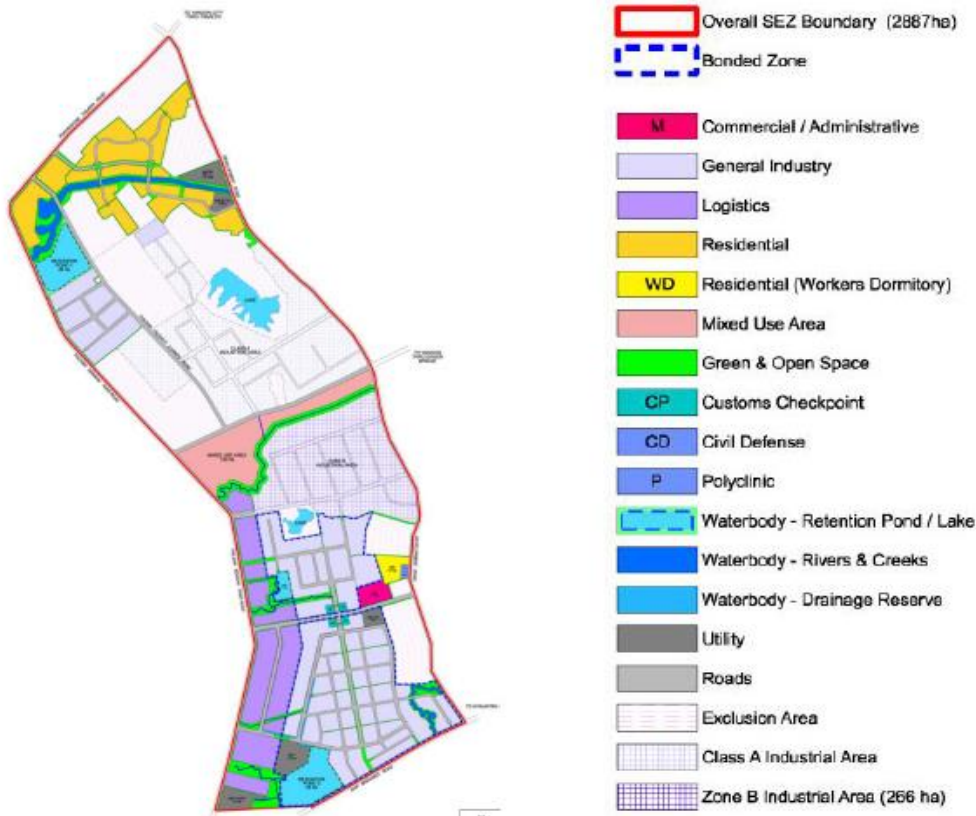

ပုံ(၁-၂) စီမံကိန်းဧရိယာတစ်ခုလုံး၏ လက်ရှိလျာထားမြေအသုံးချမှုပြပုံ

၁.၄ ဇုန်-ဘီ စီမံကိန်းဧရိယာ ၏ အကောင်အထည်ဖော်ဆောင်ရွက်မည့် အစီအစဉ်

ဟက်တာ(၂၀၀၀)စီမံကိန်းဧရိယာအတွင်း၌ ဟက်တာ(၇၀၀)ခန့်အား ဇုန်-ဘီ စီမံကိန်းဧရိယာ (ဇုန်-ဘီ) အဖြစ် အကောင်အထည်ဖော်ဆောင်ရွက်သွားရန် အစီအစဉ်ရေးဆွဲလျက်ရှိပါသည်။ ၎င်း ဇုန်-ဘီ တွင် ပုံ(၁-၃)၌ ဖော်ပြထားသည့်အတိုင်း စက်မှုဧရိယာအဖြစ် (၂၆၂)ဟက်တာခန့်၊ သယ်ယူပို့ဆောင်ရေး ဧရိယာအဖြစ်(၂၆၇)ဟက်တာခန့်၊လူနေနှင့်ကူးသန်းရောင်းဝယ်ရေးဧရိယာအဖြစ်(၁၆၉) ဟက်တာ ခန့် ပါဝင်မည်ဖြစ်ပါသည်။ အဆိုပါ ဇုန်-ဘီအတွက် သဘာဝပတ်ဝန်းကျင် ထိခိုက်မှုလေ့လာဆန်းစစ်ချက် (EIA) ကို လည်း အစီအစဉ်ရေးဆွဲသည့်လုပ်ငန်းစဉ်နှင့် တစ်ပြိုင်တည်း ဆောင်ရွက်ခဲ့ပါသည်။ ဇုန်-ဘီ စီမံကိန်း ဧရိယာ ကို အဆင့်(၁)၊ အဆင့်(၂)နှင့် အဆင့်(၃) ဟူ၍ အဆင့်သုံးဆင့်ဖြင့် အကောင်အထည် ဖော်ဆောင်ရွက်လျက်ရှိပါသည်။



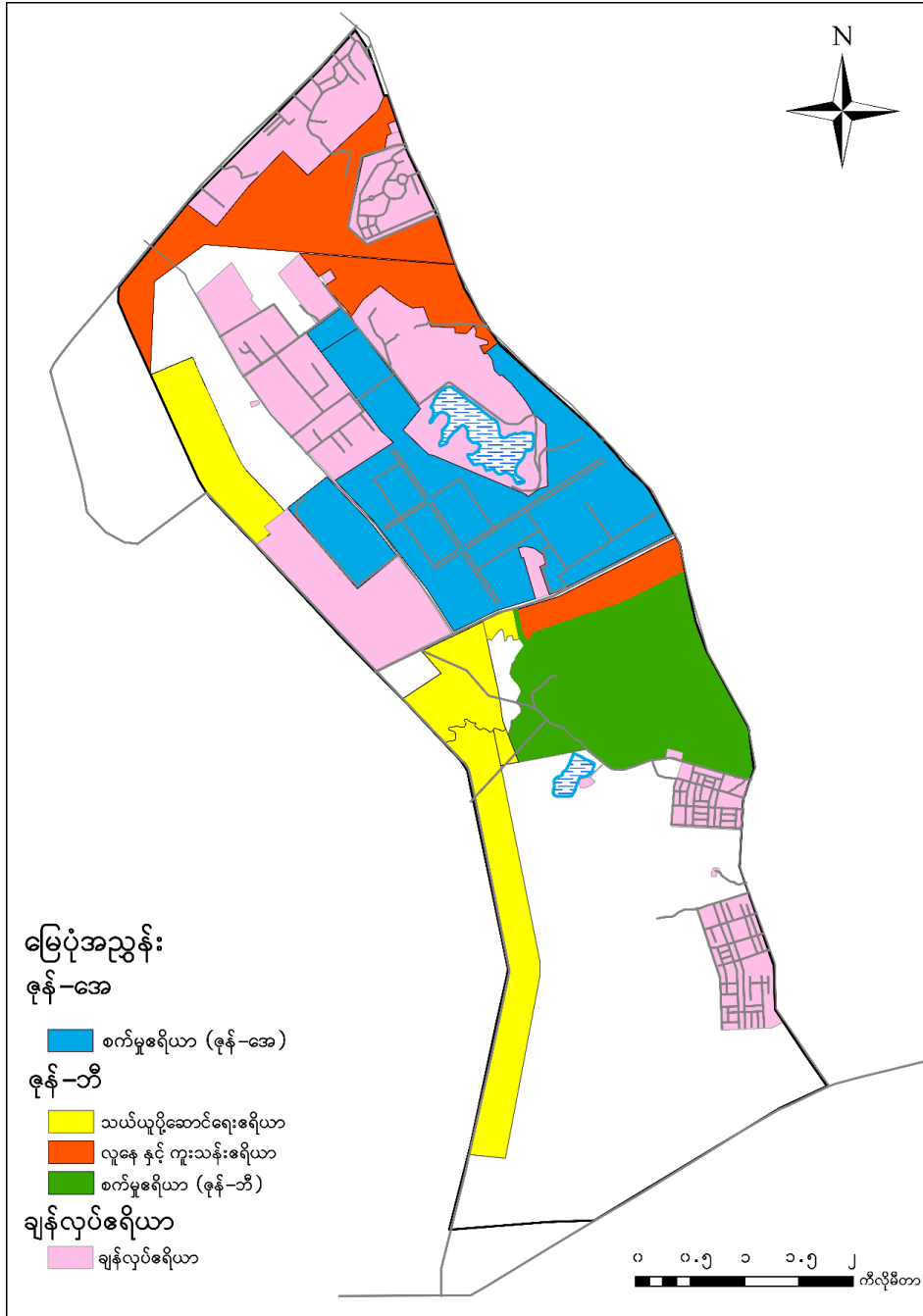

ပုံ (၁-၃) သီလဝါ အထူးစီးပွားရေးဇုန် ဇုန်-ဘီစီမံကိန်းဧရိယာ အကောင်အထည်ဖော်ဆောင်ရွက်မည့်ပုံ

၁.၅ ဤပြန်လည်နေရာချထားရေးလုပ်ငန်းစီမံချက်၏ နယ်ပယ်အတိုင်းအတာ

ဟက်တာ(၂၀၀၀)စီမံကိန်းအား တစ်ပြိုင်နက်တည်း အကောင်အထည်ဖော်ဆောင်ရွက်ရန်မှာ မဖြစ်နိုင်သည့်အတွက် တစ်ဆင့်ချင်းစီ အကောင်အထည်ဖော်ဆောင်ရွက်ရန် အစီအစဉ်ရေးဆွဲထားပါသည်။ ထိုနည်းတူစွာပြန်လည်နေရာချထားရေးလုပ်ငန်းပမာဏမှာလည်းများပြားနိုင်သည့်အတွက် ပြန်လည်နေရာချထားရေးလုပ်ငန်းများကို တစ်ဆင့်ချင်းစီဆောင်ရွက်သွားရန်စီစဉ်ထားပါသည်။ ထို့ကြောင့် ပြန်လည်နေရာချထားရေးလုပ်ငန်း မူဘောင်အား ရေးဆွဲကာ စီမံကိန်းဧရိယာ ဟက်တာ (၂၀၀၀) တစ်ခုလုံးအတွက် အကျုံးဝင်မည့် ကရုဏာကြေးပံ့ပိုးမှုဆိုင်ရာ ဘုံမူဝါဒတစ်ခု ရေးဆွဲချမှတ်ခဲ့ပါသည်။

သီလဝါအထူးစီးပွားရေးဇုန် ဧရိယာ (၂-၂) အနောက်ပိုင်း(အပိုင်း-၁)စီမံကိန်းအတွက်  
ပြန်လည်နေရာချထားရေးစီမံချက်

ထိုမူဘောင်အားအခြေခံကာပုံ(၁-၄)နှင့်(၁-၅) တို့တွင် ဖော်ပြထားသည့်အတိုင်း အပိုင်းလိုက် အကောင်အထည်ဖော်ဆောင်ရွက်မည့်ဧရိယာ တစ်ခုချင်းစီအတွက် သီးခြား ပြန်လည်နေရာချထားရေးလုပ်ငန်းစီမံချက်၌ ကရုဏာကြေးပံ့ပိုးရာတွင် ပါဝင်မည့်အကြောင်းအရာများနှင့် (အကျုံးဝင်ပါက) မြေယာလျော်ကြေး စသည်တို့ကို အသေးစိတ် ရေးဆွဲသွားမည် ဖြစ်ပါသည်။

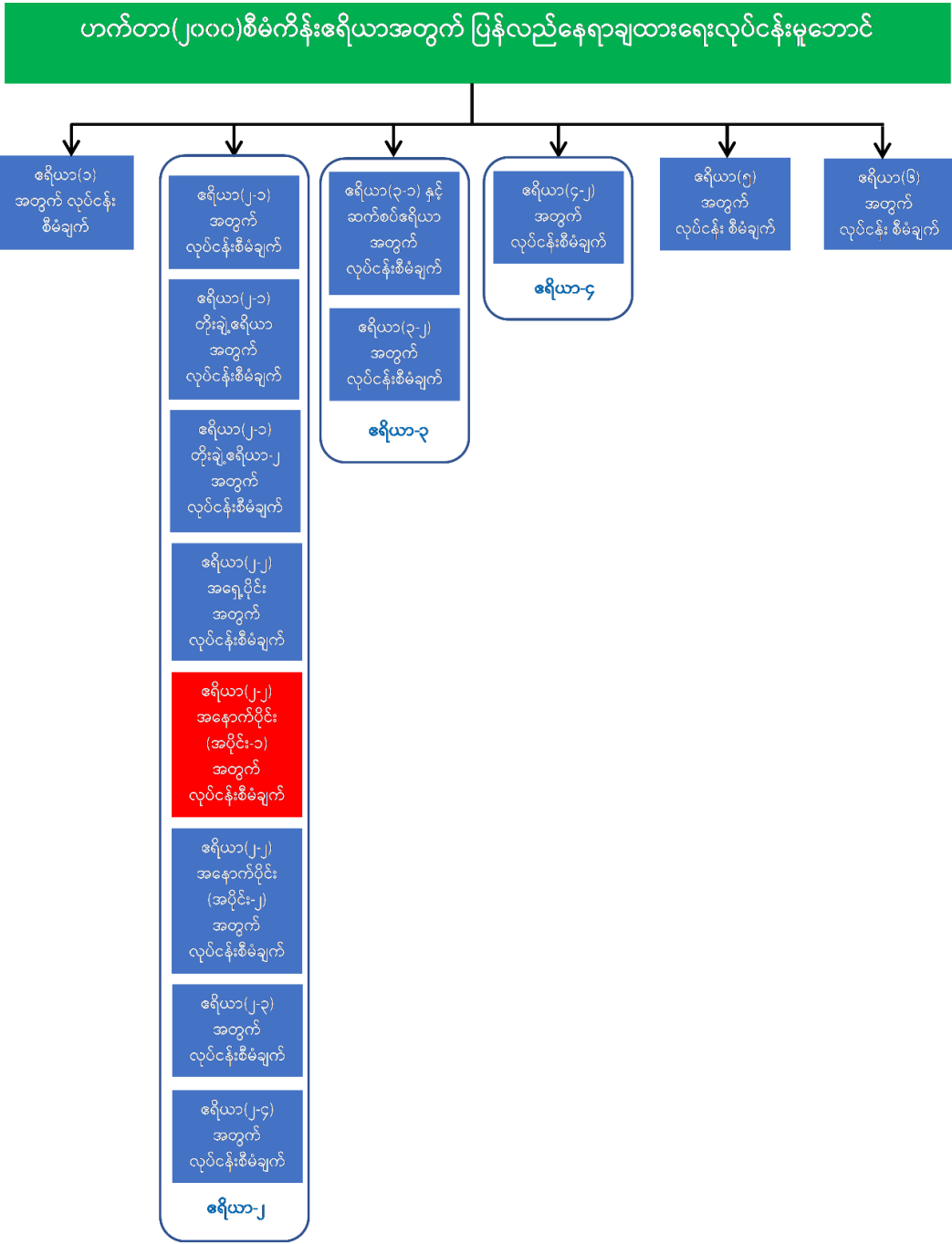

မှတ်ချက်- ပြန်လည်နေရာချထားရေးလုပ်ငန်းစီမံချက်များ သီးခြားစီရေးဆွဲမည့် လျာထားဧရိယာများသာဖြစ်ပြီး အပြောင်း အလဲရှိနိုင်ပါသည်။

ပုံ(၁-၄) မူဘောင်နှင့် သီးခြားပြန်လည်နေရာချထားရေးလုပ်ငန်းစီမံချက်များ၏ တည်ဆောက်ပုံ

သီလဝါအထူးစီးပွားရေးဇုန် ဧရိယာ (၂-၂) အနောက်ပိုင်း(အပိုင်း-၁)စီမံကိန်းအတွက်  
ပြန်လည်နေရာချထားရေးစီမံချက်

သီးခြားပြန်လည်နေရာချထားရေးလုပ်ငန်းစီမံချက်များ ရေးဆွဲရန်အတွက် လျာထား ပိုင်းခြား ဧရိယာများကို ပုံ(၁-၅) တွင် ဖော်ပြထားပါသည်။ ဇုန်-ဘီ စီမံကိန်းဧရိယာမှာ ဧရိယာ-၁မှ ဧရိယာ-၄ အထိ ပါဝင်ပါ သည်။

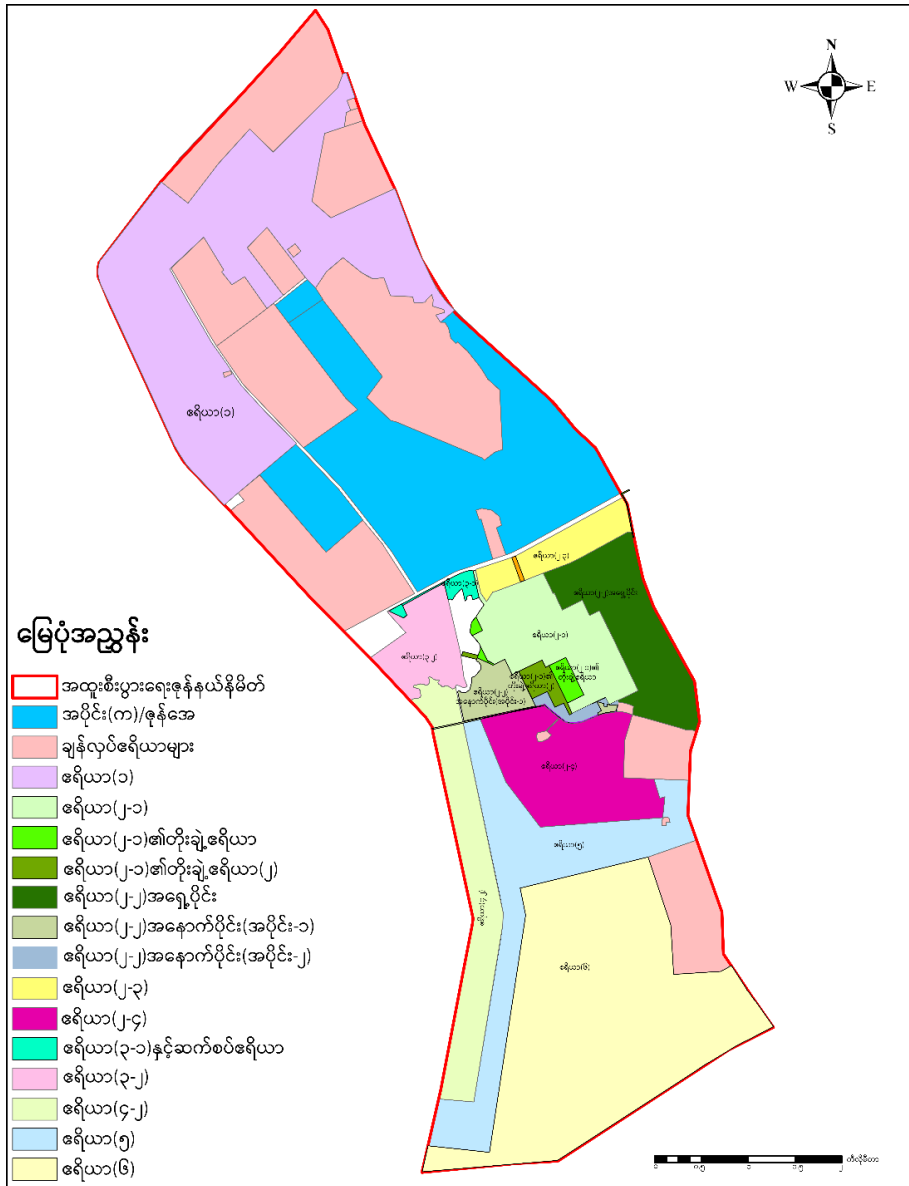

ပုံ(၁-၅) သီးခြားပြန်လည်နေရာချထားရေး လုပ်ငန်းစီမံချက်များရေးဆွဲရန်အတွက် လျာထားဧရိယာများပြပုံ

၁ လျင်မြန်စွာအကောင်အထည်ဖော်ဆောင်ရွက်ရန်အတွက် ဧရိယာ(၂-၂)အရှေ့ပိုင်းရှိ သက်ဆိုင်ရာအိမ်ထောင်စုများ၏ တောင်းဆိုချက်များ အားပြန်လည်သုံးသပ်ကာ ပြန်လည်ပြင်ဆင်ထားသည့် အကောင်အထည်ဖော်ဆောင်ရွက်မည့် အချိန်ဇယားအဖြစ် ဧရိယာ (၂-၂) ၏ ပြန်လည် နေရာချထားရေးလုပ်ငန်းစီမံချက်အား ဧရိယာ(၂-၂) အရှေ့၊ ဧရိယာ(၂-၁) တိုးချဲ့ဧရိယာ (၁)၊ ဧရိယာ(၂-၁) တိုးချဲ့ဧရိယာ (၂) နှင့် ဧရိယာ (၂-၂) အနောက်ပိုင်းလုပ်ငန်းစီမံချက်ဟူ၍ လုပ်ငန်းစီမံချက်များစွာ ခွဲခြားထားပါသည်။

၂ ဧရိယာအလိုက် အကောင်အထည်ဖော်ဆောင်ရွက်မည့် အစီအစဉ်နှင့်အညီ ဧရိယာများကို ပိုမိုအသေးစိတ် ထပ်မံပိုင်းခြားကောင်းပိုင်းခြားနိုင်ပါသည်။

၁.၆ ဧရိယာ (၂-၂) အနောက်ပိုင်း (အပိုင်း-၁) ၏ တည်နေရာ

ဧရိယာ(၂-၂)အနောက်ပိုင်း(အပိုင်း-၁)သည် (၃၁)ဟက်တာခန့်ကျယ်ဝန်းသည်။ ၂၀၁၉ခုနှစ် ဇူလိုင်လ အထိ သတ်မှတ်ထားသည့် ဧရိယာ(၂-၂)အနောက်ပိုင်း(အပိုင်း-၁)၏ လျာထားနယ်နိမိတ်ကို ပုံ(၁-၆) တွင် ဖော်ပြထားပါသည်။အဆိုပါနယ်နိမိတ်မှာ အကောင်အထည်ဖော်ဆောင်ရွက်မည့် အစီအစဉ်နှင့် ကွင်းဆင်းတိုင်းတာမှုများကို အခြေခံကာ အချောသတ် သတ်မှတ်သွားမည်ဖြစ်ပါ သည်။

ဇယား (၁-၁) ဧရိယာ (၂-၂) အနောက်ပိုင်း (အပိုင်း-၁) ၏တည်နေရာများပြပုံ

အမည်	ဧရိယာ (ဟက်တာ)	တည်နေရာ
ဧရိယာ (၂-၂) အနောက်ပိုင်း (အပိုင်း-၁)	၃၁.၀	ဧရိယာ (၂-၁) အနောက်ပိုင်း နှင့်ကပ်လျက်ရှိသော ဧရိယာ

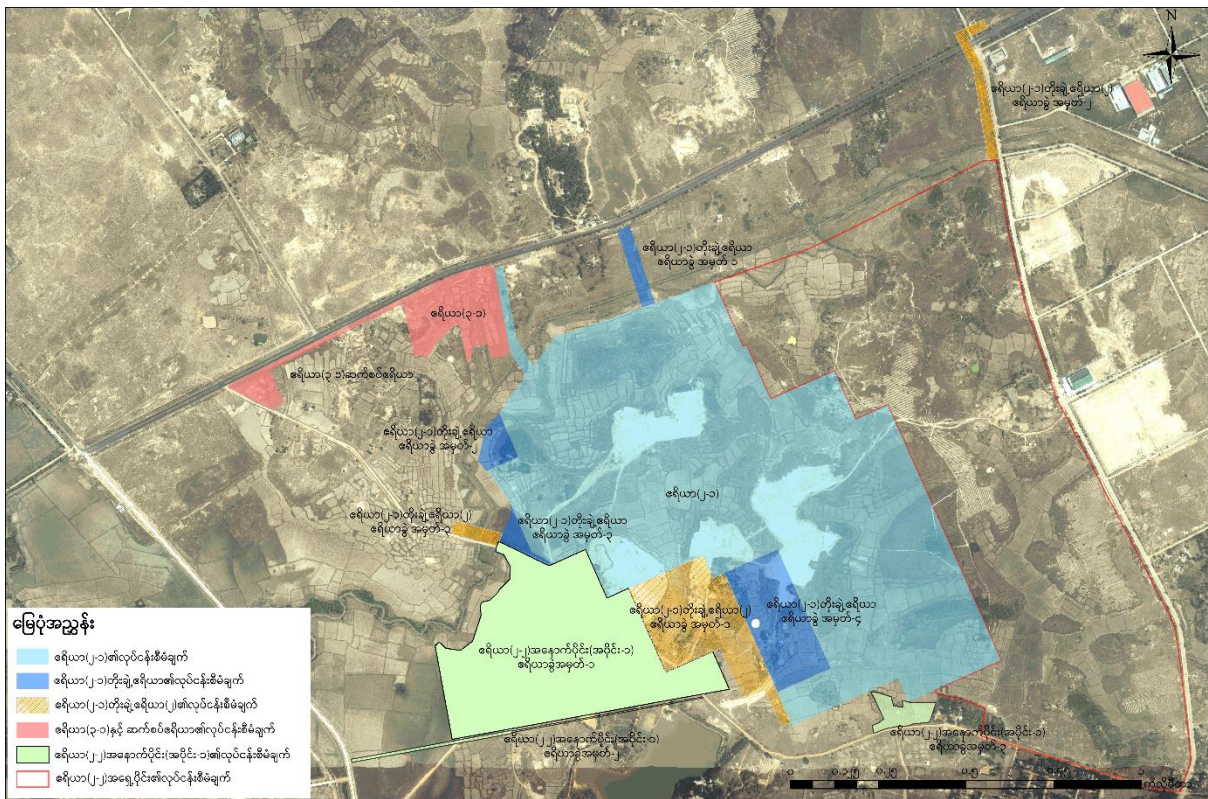

ပုံ(၁-၆) ဧရိယာ (၂-၂) အနောက်ပိုင်း (အပိုင်း-၁) ၏ ယာယီတည်နေရာပြပုံ

**အခန်း(၂) မြေသိမ်းဆည်းရေးနှင့် ပြန်လည်နေရာချထားရမည့် အတိုင်းအတာ**

**၂.၁ သီလဝါအထူးစီးပွားရေးဇုန်စီမံကိန်းဧရိယာ၏ အခြေအနေ**

သီလဝါအထူးစီးပွားရေးဇုန် စီမံကိန်းဧရိယာအတွင်းရှိ မြေ (၈၇) ရာခိုင်နှုန်းခန့်မှာ ၁၉၉၇ ခုနှစ်တွင် နိုင်ငံတော်အစိုးရမှ ၁၈၉၄ ခုနှစ် မြေသိမ်းအက်ဥပဒေ<sup>၁</sup>အရ သိမ်းယူခဲ့ပြီးဖြစ်သည့်မြေများ သို့မဟုတ် စားကျက်မြေကဲ့သို့သော အစိုးရမြေများ ဖြစ်ပါသည်။ ၁၉၉၇ခုနှစ် မြေသိမ်းယူခြင်းမှာ ဆောက်လုပ် ရေးဝန်ကြီးဌာနလက်အောက်ရှိ မြို့ရွာနှင့် အိုးအိမ်ဖွံ့ဖြိုးမှုဦးစီးဌာနနှင့် စင်ကာပူနိုင်ငံ SMD International Pte Ltd တို့ အကျိုးတူ ပူးပေါင်း အကောင်အထည်ဖော်ဆောင်ရွက်မည့် သန်လျင်- ကျောက်တန်းဒေသဖွံ့ဖြိုးတိုးတက်ရေးကုမ္ပဏီ၏ သန်လျင်-ကျောက်တန်း စက်မှုဇုန် စီမံကိန်း (၁,၂၃၀ ဟက်တာ) အတွက်ရည်ရွယ် သိမ်းယူခဲ့ခြင်း ဖြစ်ပါသည်။

သို့သော်လည်း မြေသိမ်းယူပြီးနောက်တွင် သန်လျင်-ကျောက်တန်းစက်မှုဇုန်စီမံကိန်းအား အကောင် အထည်ဖော်ဆောင်ရွက်ခြင်းမရှိသောကြောင့် ၎င်းမြေအား ၁၉၉၈နှင့် ၁၉၉၉<sup>၂</sup> ခုနှစ်တွင် ဆောက်လုပ် ရေးဝန်ကြီးဌာနလက်အောက်ရှိ မြို့ရွာနှင့်အိုးအိမ်ဖွံ့ဖြိုးမှုဦးစီးဌာနသို့ ဦးစွာလွှဲ ပြောင်းပေးအပ်ခဲ့သည်။ ထို့နောက် ၂၀၁၃ခုနှစ်မတ်လတွင် သီလဝါအထူးစီးပွားရေးဇုန်စီမံခန့်ခွဲမှုကော်မတီထံ လွှဲပြောင်းပေး အပ်ခဲ့ပါသည်။<sup>၃</sup>

၁၉၉၇ခုနှစ် မြေသိမ်းယူရာတွင် အဆိုပြု သန်လျင်-ကျောက်တန်းစက်မှုဇုန်စီမံကိန်းဧရိယာအတွင်း နေထိုင်ကြသည့် တောင်သူလယ်သမားများ/ဒေသခံများအတွက် မြေလျော်ကြေး၊ ရွှေ့ပြောင်းစရိတ် နှင့် ၎င်းတို့နေထိုင်ရန် မြေကွက်များချထားခြင်း စသည့်တို့ကို မြို့ရွာ နှင့် အိုးအိမ်ဖွံ့ဖြိုးမှုဦးစီးဌာနမှ ပံ့ပိုးပေးခဲ့ပါသည်။သို့ရာတွင် ပြောင်းရွှေ့ပြီးမကြာမီတွင် တောင်သူလယ်သမားများ /ဒေသခံများသည် ၎င်းတို့၏ မူလနေရာသို့ ပြန်လည်ပြောင်းရွှေ့လာကြပြီး စိုက်ပျိုးရေးနှင့် ဝင်ငွေရလုပ်ငန်းများကို ပြန်လည်လုပ်ကိုင်ခဲ့ကြပါသည်။ ထို့အပြင် ၁၉၉၇ခုနှစ် မြေသိမ်းယူခြင်း ပြီးနောက် အခြား အိမ်ထောင် စုများမှာလည်း သိမ်းယူထားသည့်ဧရိယာအတွင်းသို့ ပြောင်းရွှေ့ အခြေချနေထိုင်ခဲ့ကြပါသည်။

အခြားတစ်ဖက်တွင်လည်း သန်လျင်နှင့် ကျောက်တန်းမြို့နယ် ကြေးတိုင်နှင့် မြေစာရင်းဦးစီးဌာန များ၏ မှတ်တမ်းများအရ ၁၉၉၇ခုနှစ်တွင် မြေသိမ်းဆည်းခြင်းနှင့် စပ်လျဉ်း၍ အုပ်ချုပ်မှုပိုင်းဆိုင်ရာ လုပ်ငန်းစဉ်များ ပြီးဆုံးခြင်းမရှိသေးသည့် မြေ (၃၀၈) ဟက်တာခန့်လည်း ရှိပါသည်။ ဧရိယာ (၂-၂) အနောက်ပိုင်း (အပိုင်း-၁) အတွင်းရှိ အချို့မြေမှာ ၁၉၉၇ခုနှစ်တွင် မြေသိမ်းဆည်းခြင်းပြုလုပ်ခဲ့ပြီး ဖြစ်သော်လည်း ကျန်မြေဧရိယာ အများစုမှာ ၁၉၉၇ခုနှစ်၌ မြေသိမ်းဆည်းခြင်းလုပ်ငန်းများ ပြီးပြတ် ခြင်းမရှိခဲ့သည့် အပိုင်းအတွင်းသို့ ကျရောက်လျက်ရှိပါသည်။

<sup>၁</sup> ၁၈၉၄ခုနှစ် မြေသိမ်းအက်ဥပဒေ ပုဒ်မ ၉(၁)နှင့် (၃)တို့နှင့်အညီ မြေသိမ်းယူရန် နို့တစ်စာများထုတ်ပြန်ခဲ့ပါသည်။  
<sup>၂</sup> ရန်ကုန်တောင်ပိုင်းခရိုင် အထွေထွေအုပ်ချုပ်ရေးဦးစီးဌာန မြေသိမ်းကော်လိပ်တော်အရာရှိရုံးမှ ထုတ်ပြန်သည့် စာများ (၁၉၉၈ ခုနှစ် ဇွန်လ(၁၁)ရက်နေ့ရက်စွဲပါ စာအမှတ်-၄/၆-၃/ဦး၊ ၁၉၉၉ခုနှစ် ဧပြီလ(၄)ရက်နေ့ရက်စွဲပါ စာအမှတ်-၄/၆-၃/ဦးနှင့် အခြားစာ များ။  
<sup>၃</sup> ရန်ကုန်တောင်ပိုင်းခရိုင် အထွေထွေအုပ်ချုပ်ရေးဦးစီးဌာန အုပ်ချုပ်ရေးရုံးမှ ထုတ်ပြန်သည့် စာများ (၂၀၁၃ ခုနှစ် မတ်လ (၁၄) ရက်နေ့ရက်စွဲပါ စာအမှတ်-၄/၂-၃/ဦး(၅၂)နှင့် ၂၀၁၃ခုနှစ် မတ်လ(၁၄)ရက်နေ့ရက်စွဲပါ စာအမှတ်-၄/၂-၃/ဦး(၅၃)။

၂.၂ ပြန်လည်နေရာချထားရမည့် အတိုင်းအတာ

စီမံကိန်း အနီးအနားပတ်ဝန်းကျင် နှင့် စီမံကိန်းဧရိယာ တွင် ယခင်ကဖြစ်ပေါ်ခဲ့သော အခြေအနေများ နှင့် လက်ရှိယေဘုယျ ဖြစ်ပေါ်နေသော အခြေအနေများကို ထည့်သွင်းစဉ်းစားကာ စီမံကိန်း၏ ပြန်လည် နေရာချထားရမည့် အစီအစဉ်ကို အောက်ပါအတိုင်း အကျဉ်းချုပ်ဖော်ပြထားပါသည်။

(၁) ဧရိယာခွဲ အမှတ် - (၁) နှင့် (၂)

လယ်မြေနှင့် ဥယျာဉ်ခြံမြေ နှစ်မျိုးလုံး အပါအဝင် သော မြေဧရိယာ (၂၉.၄) ဟက်တာရှိသည့် ဧရိယာခွဲ အမှတ်(၁) နှင့် (၀.၅) ဟက်တာရှိသည့် ဧရိယာခွဲ အမှတ်(၂) အား သိမ်းဆည်းရန် ရည်ရွယ်သည်။<sup>၆</sup> ၎င်းဧရိယာခွဲအတွင်း စီမံကိန်းကြောင့် ပြောင်းရွှေ့ရမည့် အိမ်ထောင်စု (၃၈) စု ရှိပြီး ၎င်းတို့အနက်မှ အိမ်ထောင်စု (၂၂) စု မှာ သီးနှံ စိုက်ပျိုးသည်။

(၂) ဧရိယာခွဲ အမှတ် - (၂)

အခြေခံစည်းမျဉ်းအရ ဤဧရိယာခွဲ အတွင်းရှိ မြေယာများအား ၁၉၉၇ ခုနှစ်တွင် လျော်ကြေးငွေ ပေးအပ်ခဲ့ပြီးသည် ဖြစ်၍ အကျုံးဝင်အိမ်ထောင်စုများ အတွက် ကရုဏာကြေး ပံ့ပိုးမည့် အစီအစဉ် တွင် မြေယာလျော်ကြေးပါဝင်မည် မဟုတ်ပါ။

အကျုံးဝင်သည့် နောက်ဆုံးရက်စွဲတွင် ဧရိယာ (၂-၂) အနောက်ပိုင်း (အပိုင်း-၁) အတွင်း မြေယာ အသုံးပြုခြင်း သို့မဟုတ် နေထိုင်သည့်ပုဂ္ဂိုလ်နှင့် အိမ်ထောင်စုများသည် ကရုဏာကြေးပံ့ပိုးမှုတွင် အကျုံးဝင်ပါသည်(အသေးစိတ်ကို ၅.၁ တွင်ဖတ်ရှုနိုင်သည်။)

ပိုင်ဆိုင်မှုများသို့မဟုတ် ဝင်ငွေရလုပ်ငန်း (အသက်မွေးဝမ်းကြောင်း)များ ဆုံးရှုံးသည့် စီမံကိန်းကြောင့် ပြောင်းရွှေ့ရမည့် သက်ဆိုင်ရာလူပုဂ္ဂိုလ်များအား အနည်းဆုံး ၎င်းတို့၏ မူလ လူမှုစီးပွားအခြေအနေ သို့ ပြန်လည်ရောက်ရှိစေရန် သို့မဟုတ် တိုးတက်ကောင်းမွန်ရန် ကူညီပေးမည်ဖြစ်သည် (အသေးစိတ်ကို ၅.၂ တွင်ဖတ်ရှုနိုင်သည်။)

ကြေးတိုင်နှင့်မြေစာရင်းဦးစီးဌာန၏ စာရင်းအရ ဧရိယာ (၂-၂) အနောက်ပိုင်း (အပိုင်း-၁)တွင် မြေကွက် (၃၀)ကွက် ရှိပါသည်။ ထိုမြေကွက်များထဲမှ မြေ(၂၈)ကွက်၏ မြေပိုင်ရှင်များအား ဖော်ထုတ် အတည်ပြုပြီးဖြစ်ပြီး၊ ကျန်ရှိသော မြေ(၁၂)ကွက်၏ မြေပိုင်ရှင်များအား အတည်ပြု ဖော်ထုတ်လျက် ရှိပါသည်။ အဘယ်ကြောင့်ဆိုသော် အဓိကအားဖြင့် ကြေးတိုင်နှင့် မြေစာရင်းဦးစီးဌာန၏ စာရင်းတွင် မှတ်တမ်းတင်ထားသော မြေပိုင်ရှင် သေဆုံးသွားခြင်း သို့မဟုတ် အဆိုပါမြေအား အခြားတစ်ယောက် သို့ ရောင်းချလိုက်ခြင်းကြောင့် ဖြစ်သည်။

<sup>၆</sup> ဧရိယာ ခွဲအမှတ် (၁)ရှိ တစ်စိတ်တစ်ပိုင်းသောဧရိယာသည် ဧရိယာ ၂-၂ အနောက်ပိုင်း (အပိုင်း-၁) ၏ပြန်လည်နေရာချထားရေး လုပ်ငန်း စီမံချက်မူကြမ်းတွင် အကောင်အထည်ဖော်ဆောင်မည့် ဧရိယာ အဖြစ် မပါဝင်ခဲ့သော်လည်း အချောသတ်ရေးဆွဲထားသော ပြန်လည် နေရာချထားရေး လုပ်ငန်းစီမံချက်တွင် ပါဝင်ပါသည်။ ထပ်တိုးမြေကွက်များမှာ အခြားဧရိယာ၏ ပြန်လည်နေရာချထားရေးလုပ်ငန်း စီမံချက်ရှိ ယခင် အကျုံးဝင်အိမ်ထောင်စုများ၏ ပိုင်ဆိုင်မှုများ ဖြစ်သည့် အတွက် သိမ်းယူခဲ့ပြီးဖြစ်ပြီး အဆိုပါဧရိယာ ထဲတွင် စီမံကိန်း ကြောင့် ပြောင်းရွှေ့ရမည့်အိမ်ထောင်စုများမရှိပါ။ ထို့ကြောင့် အချောသတ်ရေးဆွဲထားသော ပြန်လည်နေရာချထားရေးလုပ်ငန်း စီမံချက်တွင် အကျုံးဝင်အိမ်ထောင်စုများ/လူပုဂ္ဂိုလ်များတိုးပွားလာခြင်းမရှိပါ။

သီလဝါအထူးစီးပွားရေးဇုန် ဧရိယာ (၂-၂) အနောက်ပိုင်း(အပိုင်း-၁)စီမံကိန်းအတွက်  
ပြန်လည်နေရာချထားရေးစီမံချက်

ဇယား(၂-၁) အိမ်ထောင်စု အမျိုးအစားနှင့် အိမ်ထောင်စု/လူပုဂ္ဂိုလ်များ အရေအတွက်

ဧရိယာခွဲ	အမျိုးအစား	အကြောင်းအရာ			အိမ်ထောင်စုအရေအတွက် <sup>၁</sup>	လူပုဂ္ဂိုလ်အရေအတွက် <sup>၂</sup>
		မြေပိုင်	နေထိုင်	စိုက်ပျိုး		
ဧရိယာခွဲအမှတ် - ၁	က	၀	×	×	၁၆	၂၅
	ခ	×	၀	×	၁၇	၆၄
	ဂ <sup>၃</sup>	×	၀	၀	၁၉	၈၆
	ဃ	၀	၀	၀	၁	၃
ဧရိယာခွဲအမှတ် - ၂	က	၀	×	×	၁	၇
	င	×	×	၀	၂	၁၂
ဧရိယာခွဲအမှတ် - ၃	က	၀	×	×	၁	၁၀
	ခ	×	၀	×	၁	၄
စုစုပေါင်း					၅၈	၂၁၁

အညွှန်း။ ၀ - စံနှုန်းနှင့် ကိုက်ညီသည်။ ×- စံနှုန်းနှင့်မကိုက်ညီပါ။

မှတ်ချက်- ၁ အုပ်စု (က) ရှိ သက်ဆိုင်ရာ အိမ်ထောင်စုများ၏ အရေအတွက်သည် အတည်ပြုထားသော မြေပိုင်ရှင်များသာဖြစ်သည်။

၂ စီမံကိန်းကြောင့်ပြောင်းရွှေ့ရမည့် လူပုဂ္ဂိုလ်များ၏ အရေအတွက်သည် အသေးစိတ် တိုင်းတာ စစ်တမ်းကောက်ယူထားသော စာရင်းများကို အခြေခံ၍ ရေတွက်ထားခြင်းဖြစ်သည်။ အုပ်စု(က) တွင် မြေယာပိုင်ဆိုင်မှုအား အတည်ပြုဆဲ ဖြစ်သည့် အတွက် အသေးစိတ်စစ်တမ်းကောက်ယူမှု မပြုရသေးသောကြောင့် အကျုံးဝင်လူပုဂ္ဂိုလ် အရေအတွက်အား သတ်မှတ်နိုင်ခြင်း မရှိသေးပါ။

၃ ဧရိယာခွဲ အမှတ် -၁ မှ စီမံကိန်းကြောင့် ပြောင်းရွှေ့ရမည့် အိမ်ထောင်စုတစ်စုသည် ဧရိယာခွဲ အမှတ်-၂ တွင်လည်း စပါးစိုက်ပျိုးပါသည်။

**အခန်း(၃) လူမှုစီးပွားရေးဆိုင်ရာအချက်အလက်များ**

**၃.၁ ယခင်ကောက်ယူခဲ့သည့် စစ်တမ်းများနှင့် လူမှုစီးပွားရေးစစ်တမ်းကောက်ယူခြင်း**

၂၀၁၃ခုနှစ် ဧပြီလ(၄)ရက်မှ (၂၆)ရက်အတွင်း (ဧပြီလစစ်တမ်း) သီလဝါအထူးစီးပွားရေးဇုန်စီမံကိန်း ဧရိယာအတွင်းနေထိုင်ကြသည့် အိမ်ထောင်စုအားလုံးအား လူဦးရေနှင့် လူမှုစီးပွားရေးစစ်တမ်းကို ဆောက်လုပ်ရေးဝန်ကြီးဌာန၊ အမျိုးသားစီမံကိန်းနှင့် စီးပွားရေးဖွံ့ဖြိုးတိုးတက်ရေးဝန်ကြီးဌာန၊ မြို့နယ်အဆင့်အထွေထွေ အုပ်ချုပ်ရေးဦးစီးဌာန၊ စည်ပင်သာယာ၊ ကြေးတိုင်နှင့် မြေစာရင်း ဦးစီးဌာန၊ လူဝင်မှုကြီးကြပ်ရေးဦးစီးဌာန၊ မြန်မာနိုင်ငံရဲတပ်ဖွဲ့နှင့် ကျေးရွာ/ရပ်ကွက်အုပ်ချုပ်ရေးအဖွဲ့များမှ ကိုယ်စားလှယ်များ (အစိုးရဌာနများ) ပါဝင်သည့် စစ်တမ်းကောက်ယူရေးအဖွဲ့မှ ကောက်ယူခဲ့ပါ သည်။ ကွင်းဆင်းကောက်ယူသည့် ရှစ်ရက်တာကာလအတွင်း သီလဝါအထူး စီးပွားရေးဇုန် စီမံကိန်း ဧရိယာအတွင်း နေထိုင်ကြသည့် အိမ်ထောင်စုအားလုံးကို ကြိုတင်ပြင်ဆင်ထားသည့် မေးမြန်းလွှာ များကို အသုံးပြုကာ စစ်တမ်းကောက်ယူမှတ်တမ်းတင်ခဲ့ပါသည်။ ၎င်းဧပြီလစစ်တမ်းအရ အထူး စီးပွားရေးဇုန် စီမံကိန်း ဧရိယာတစ်ခုလုံးတွင် အိမ်ထောင်စုပေါင်း (၁,၀၆၆)စု ရှိပါသည်။ သို့ရာတွင် ဖျက်သိမ်းထားသည့် အိမ်ထောင်စုများ၊ လူနေထိုင်ခြင်း မရှိသည့် အိမ်လွတ်များ နှင့် စီမံကိန်းဧရိယာ ပြင်ပတွင် နေထိုင်ပြီး စိုက်ပျိုးရေးလုပ်ငန်းသာ လုပ်ကိုင်လျက်ရှိသည့် အိမ်ထောင်စုများကိုမူ ထိုအချိန် က အပြည့်အဝစစ်တမ်း ကောက်ယူနိုင်ခဲ့ခြင်း မရှိပါ။

**၃.၂ အသေးစိတ်တိုင်းတာစစ်တမ်းကောက်ယူခြင်း (DMS)**

**၃.၂.၁ အသေးစိတ်တိုင်းတာစစ်တမ်းကောက်ယူသည့် နည်းလမ်းများ**

ဟက်တာ(၂၀၀၀)စီမံကိန်းဧရိယာအတွက် အသေးစိတ်တိုင်းတာစစ်တမ်း ကောက်ယူခြင်း (DMS) ကို ဧပြီလစစ်တမ်းတွင်ကောက်ယူခဲ့သည့် အချက်အလက်များအား ပိုမိုပြည့်စုံစေရန်နှင့် စီမံကိန်းကြောင့် ပြောင်းရွှေ့ရမည့်အိမ်ထောင်စုများ/လူပုဂ္ဂိုလ်များ၏ပိုင်ဆိုင်မှုများကို အတည်ပြုနိုင်ရန်အတွက် ၂၀၁၄ ခုနှစ် မေလ မှ ၂၀၁၅ခုနှစ် အောက်တိုဘာလအထိကောက်ယူခဲ့ပါသည်။ ၂၀၁၆ခုနှစ် ဒီဇင်ဘာလတွင် လည်း ယခင်အသေးစိတ်တိုင်းတာစစ်တမ်းကောက်ယူခြင်းများတွင် ပါဝင်ခြင်းမရှိသော အိမ်ထောင် စုများအား ထပ်တိုးကောက်ခံသော အသေးစိတ်တိုင်းတာစစ်တမ်းကောက်ယူခြင်းများ အဖြစ် ကောက် ယူခဲ့သည်။ ထိုသို့ အသေးစိတ်တိုင်းတာစစ်တမ်းကောက်ယူရာတွင် ပါဝင်သည့် အကြောင်းအရာများ ကို ဇယား(၃-၁)တွင် အကျဉ်းချုပ်ဖော်ပြထားပြီး စစ်တမ်းကောက်ယူရာ တွင်အသုံးပြုသည့် ပုံစံကို နောက်ဆက်တွဲ(၁)တွင် ဖော်ပြထားပါသည်။

အသေးစိတ်တိုင်းတာစစ်တမ်းကောက်ယူမည့် ဦးတည်အိမ်ထောင်စုများကို အောက်ပါအတိုင်း သတ်မှတ်ခဲ့ပါသည်။

- (က) နိုင်ငံတော်အစိုးရမှ ကောက်ယူခဲ့သည့် ဧပြီလစစ်တမ်းအပါအဝင် လူဦးရေစစ်တမ်း နှင့် လူမှုစီးပွားရေးစစ်တမ်းများကောက်ယူစဉ်က ပါဝင်ခဲ့သည့် အိမ်ထောင်စုများ။
- (ခ) ၂၀၁၃ခုနှစ် ဇန်နဝါရီလတွင်ထုတ်ပြန်ခဲ့သည့်နို့တစ်စာရရှိခဲ့သည့်အိမ်ထောင်စုများ။



သီလဝါအထူးစီးပွားရေးဇုန် ဧရိယာ (၂-၂) အနောက်ပိုင်း(အပိုင်း-၁)စီမံကိန်းအတွက်  
ပြန်လည်နေရာချထားရေးစီမံချက်

- (ဂ) အကျုံးဝင်သည့်နောက်ဆုံးရက်စွဲအတွင်း ရိုက်ကူးထားသည့် ကောင်းကင်ခါတ်ပုံ၌ အဆောက်အဦးပေါ်သည့် အိမ်ထောင်စုများ။
- (ဃ) အကျုံးဝင်/မဝင်အတည်ပြုရန်အတွက် သက်ဆိုင်ရာကျေးရွာများ၌ အစည်းအဝေး ပွဲများ ဆက်တိုက်ပြုလုပ်၍အတည်ပြုရာတွင် အကျုံးဝင်သည့် နောက်ဆုံးရက်စွဲ မတိုင်မီ ဟက်တာ (၂၀၀၀) စီမံကိန်းဧရိယာအတွင်း နေထိုင်ကြောင်း သို့မဟုတ် ဝင်ငွေရလုပ်ငန်းတစ်ခုခု လုပ်ကိုင်နေကြောင်း သို့မဟုတ် အဆောက်အဦး ပိုင်ဆိုင်ကြောင်း အတည်ပြုနိုင်သည့် အိမ်ထောင်စုများ။

**ဇယား(၃-၁) အသေးစိတ်တိုင်းတာစစ်တမ်းကောက်ယူခြင်းအကြောင်း အကျဉ်းချုပ်**

	အချင်းအရာများ	ပါဝင်သည့်အကြောင်းအရာများ
၁	ကာလ	၂၀၁၄ခုနှစ်မေလမှ ၂၀၁၅ခုနှစ် အောက်တိုဘာလအထိ
၂	ဧရိယာ	သီလဝါအထူးစီးပွားရေးဇုန်ဟက်တာ(၂၀၀၀)ဧရိယာ
၃	နည်းလမ်း	အိမ်ထောင်ဦးစီး၊ မြို့နယ်အဆင့်ကိုယ်စားလှယ်များ၊ သီလဝါအထူးစီးပွားရေးဇုန်စီမံခန့်ခွဲမှု ကော်မတီမှ ကိုယ်စားလှယ်များနှင့် စစ်တမ်းကောက်ယူသည့်အဖွဲ့တို့ အတူတကွ ကောက်ယူခြင်း (လေးပွင့်ဆိုင် တိုင်းတာစစ်တမ်းကောက်ယူခြင်း)
၄	ပါဝင်သည့် အကြောင်းအရာများ <sup>၇</sup>	
	(၁) လူဦးရေ	- အိမ်ထောင်စုများ၏ မိသားစုဝင်များ၊ ကျား/မနှင့် အသက်၊ ပညာအရည်အချင်း၊ စာတတ်မြောက်မှု၊ အဓိကအလုပ်အကိုင်အစရှိသည်။
	(၂) ပိုင်ဆိုင်မှုများစာရင်း	- အိမ်ထောင်စုများနှင့် ၎င်းအိမ်ထောင်စုများပိုင်ဆိုင်သည့်အခြားအဆောက်အဦးများ၊ စိုက်ပျိုး ဧရိယာများ၏ တည်နေရာအတိအကျကို ကိုဩဒီနိတ်များဖြင့် အတည်ပြု မှတ်တမ်းတင်ခြင်း - မြေပြင်တွင် အိမ်ထောင်စုများ၏ စီမံကိန်းကြောင့်ထိခိုက်နိုင်သည့်ပိုင်ဆိုင်မှုများကို စာရင်းပြုစုခြင်း နှင့် တိုင်းတာခြင်း - အဆောက်အဦးအမျိုးအစားများကို အတည်ပြုခြင်း (ဥပမာ- လူနေအဆောက်အဦး၊ တဲစသည်ဖြင့်) - မြေပြင်တွင် အိမ်ထောင်စုများ၏ လယ်မြေဧရိယာ၊ စိုက်ပျိုးရေးထွက်ကုန်များနှင့် ထွက်နှုန်းများကို အတည်ပြုခြင်း - မွေးမြူထားသည့် ကျွဲ/နွား/မြင်းနှင့် စိုက်ပျိုးရေးသုံးစက်ကိရိယာများကဲ့သို့ ရွှေ့ပြောင်းနိုင်သည့် ပိုင်ဆိုင်မှုများကို အတည်ပြုခြင်း
(၃) လူမှုစီးပွားရေးစစ်တမ်း	- လစဉ်သို့မဟုတ် နှစ်စဉ်ဝင်ငွေနှင့် ဝင်ငွေလမ်းကြောင်းများ၊ လစဉ် သို့မဟုတ် နှစ်စဉ် အသုံးစရိတ်များအပါအဝင် စီမံကိန်းကြောင့် ပြောင်းရွှေ့ရမည့်အိမ်ထောင်စုများ၏ လူမှုစီးပွားရေးဆိုင်ရာအချက်အလက်များကို အတည်ပြုခြင်း	

<sup>၇</sup> လိုအပ်သော အချက်အလက်များ ဖြည့်စွက်ရန်အတွက် အိမ်ထောင်စု တစ်စုထဲသို့ အသေးစိတ်တိုင်းတာ စစ်တမ်းအား အကြိမ်များစွာ ကောက်ယူခဲ့သော ကိစ္စရပ်များရှိခဲ့ပါသည်။ ၎င်းအိမ်ထောင်စုတစ်စု ၏ ပုံတူစစ်တမ်း ကိစ္စရပ်များတွင် နောက်ဆုံးကောက်ယူထားသော စစ်တမ်း၏ ရလဒ်အား လူမှုစီးပွားရေး ဆိုင်ရာ အချက်အလက်များတွင် အသုံးပြုထားပါသည်။

၃.၂.၂ ဧရိယာ(၂-၂)အနောက်ပိုင်း (အပိုင်း-၁) အတွင်းရှိ အသေးစိတ်တိုင်းတာစစ်တမ်း  
ကောက်ယူရာမှ ရရှိသည့် ရလဒ်များ<sup>၁</sup>

၂၀၁၉ခုနှစ်၊ ဇူလိုင်လအထိ အသေးစိတ်တိုင်းတာစစ်တမ်းကောက်ယူရာမှ ရရှိသည့်ရလဒ်များအရ ဧရိယာ(၂-၂)အနောက်ပိုင်း(အပိုင်း-၁)မှ စီမံကိန်းကြောင့်ပြောင်းရွှေ့ရမည့်အိမ်ထောင်စု အရေအတွက် များနှင့် လူဦးရေများ မှာ (၄၆) စု နှင့် (၁၉၉) ဦးတို့ အသီးသီးဖြစ်သည်။

(၁) စီမံကိန်းကြောင့်ပြောင်းရွှေ့ရမည့်အိမ်ထောင်စုများ၏ အချက်အလက်များ

စီမံကိန်းကြောင့်ပြောင်းရွှေ့ရမည့် အိမ်ထောင်စုများနှင့်ပတ်သက်သည့် အချက်အလက်များကို ဇယား (၃-၂) မှ ဇယား(၃-၄)အထိ ဖော်ပြထားပါသည်။

ဇယား (၃-၂) စီမံကိန်းကြောင့်ပြောင်းရွှေ့ရမည့်အိမ်ထောင်စုများ၏ လူမျိုး

ယူနစ်: အိမ်ထောင်စု

ဧရိယာခွဲ	အမျိုးအစား	မြန်မာ <sup>၁</sup>	အိန္ဒိယ <sup>၂</sup>	စုစုပေါင်း
ဧရိယာခွဲ - အမှတ် ၁	က	၄	-	၄
	ခ	၁၂	၅	၁၇
	ဂ	၆	၁၃	၁၉
	ဃ	-	၁	၁
ဧရိယာခွဲ - အမှတ် ၂	က	၁	-	၁
	င	၁	၁	၂
ဧရိယာခွဲ - အမှတ် ၃	က	၁	-	၁
	ခ	၁	-	၁
စုစုပေါင်း		၂၆	၂၀	၄၆

မှတ်ချက်- ၁။ အကျုံးဝင်လူပုဂ္ဂိုလ် (၂) ဦး ၏ လူမျိုးအား အသေးစိတ်တိုင်းတာစစ်တမ်း တွင် ဖော်ပြထားခြင်း မရှိ သော်လည်း ၎င်းတို့ ကိုးကွယ်သည့် ဘာသာအရ ယူဆထားခြင်းဖြစ်ပါသည်။

၂။ အိန္ဒိယ လူမျိုးများကို ရည်ညွှန်းသုံးစွဲခြင်းဖြစ်သည်။

ဇယား(၃-၃) စီမံကိန်းကြောင့်ပြောင်းရွှေ့ရမည့်အိမ်ထောင်စုများ၏ ကိုးကွယ်သည့်ဘာသာ

ယူနစ်: အိမ်ထောင်စု

ဧရိယာခွဲ	အမျိုးအစား	ဗုဒ္ဓဘာသာ	ဟိန္ဒူ	စုစုပေါင်း
ဧရိယာခွဲ - အမှတ် ၁	က	၄	-	၄
	ခ	၁၃	၄	၁၇
	ဂ	၁၀	၉	၁၉

<sup>၁</sup>ဤအခန်းတွင် မကြာခဏဖော်ပြထားသည့် စီမံကိန်းကြောင့် ပြောင်းရွှေ့ရမည့် အိမ်ထောင်စုများ၏ လူဦးရေနှင့် လူမှုစီးပွားရေး ဆိုင်ရာ အချက်အလက်များမှာ အသေးစိတ်တိုင်းတာ စစ်တမ်းကောက်ယူစဉ်က ရရှိသည့် အချက်အလက်များကို အခြေခံကာ ပြုစုထားခြင်း ဖြစ်သည့်အတွက် လက်ရှိ အခြေအနေများနှင့် ကွဲလွဲမှု ရှိနိုင်ပါသည်။

<sup>၂</sup> စီမံကိန်းကြောင့် ပြောင်းရွှေ့ရမည့် အိမ်ထောင်စုများ နှင့် လူဦးရေများမှာ (၄၄) စု နှင့် (၁၈၂) ဦးထက်ပိုများနိုင်ပါသည်။ အကြောင်းမှာ ဤပြန်လည်နေရာချထားရေးလုပ်ငန်းစီမံချက်ကို အချောသတ်ရေးဆွဲသော အချိန်တွင် ဧရိယာ (၂-၂) အနောက်ပိုင်း (အပိုင်း-၁) အတွင်း ဌာနသီးနှံနှင့် သစ်ပင်စိုက်ပျိုးရေး၊ တိရိစ္ဆာန်မွေးမြူရေးလုပ်ငန်းတစ်ခုတည်းကိုသာ လုပ်ကိုင်နေသော အိမ်ထောင်စုများ ရှိလာ နိုင်သော ကြောင့်ဖြစ်ပါသည်။ အထက်ဖော်ပြပါ စစ်တမ်းကောက်ယူထားသော အိမ်ထောင်စုများပေါ်ပေါက်လာပါက စီမံကိန်းကြောင့်ပြောင်း ရွှေ့ ရမည့် အိမ်ထောင်စုအရေအတွက် မှာ ပိုတိုးလာနိုင်ပါသည်။

သီလဝါအထူးစီးပွားရေးဇုန် ဧရိယာ (၂-၂) အနောက်ပိုင်း(အပိုင်း-၁)စီမံကိန်းအတွက်  
ပြန်လည်နေရာချထားရေးစီမံချက်

ဧရိယာခွဲ	အမျိုးအစား	ဗုဒ္ဓဘာသာ	ဟိန္ဒူ	စုစုပေါင်း
	ဃ	၁	-	၁
ဧရိယာခွဲ - အမှတ် ၂	က	၁	-	၁
	င	၁	၁	၂
ဧရိယာခွဲ - အမှတ် ၃	က	၁	-	၁
	ခ	၁	-	၁
စုစုပေါင်း		၃၂	၁၄	၄၆

ဇယား(၃-၄) စီမံကိန်းကြောင့်ပြောင်းရွှေ့ရမည့်အိမ်ထောင်စုများ၏ စာတတ်မြောက်မှု အခြေအနေ

ယူနစ်: အိမ်ထောင်စုများ

ဧရိယာခွဲ	အမျိုးအစား	ရေးဖတ်၊ပြော မလုပ်နိုင်	ပြောနိုင်သော် လည်းမဖတ်၊ မရေးနိုင်	ပြောနိုင်သော်လည်း အနည်းငယ်သာ ဖတ်၊ ရေးနိုင်	ကျွမ်းကျွမ်းကျင် ကျင် ပြော၊ ဖတ်၊ ရေးနိုင်	စုစုပေါင်း
ဧရိယာခွဲ-အမှတ် ၁	က	-	-	၂	၂	၄
	ခ	၁	၁	၇	၈	၁၇
	ဂ	၁	၈	၇	၃	၁၉
	ဃ	-	၁	-	-	၁
ဧရိယာခွဲ- အမှတ် ၂	က	-	-	၁	-	၁
	င	-	-	၁	၁	၂
ဧရိယာခွဲ- အမှတ် ၃	က				၁	၁
	ခ	-	-	-	၁	၁
စုစုပေါင်း		၂	၁၀	၁၈	၁၆	၄၆

(၂) ပိုင်ဆိုင်မှုစာရင်းဇယားများ (မွေးမြူရေး၊ သီးနှံများ၊ သစ်ပင်များ နှင့် ရွှေ့ပြောင်းနိုင်သော ပိုင်ဆိုင်မှုများ)

မတူညီသည့်ရည်ရွယ်ချက်များအတွက် အိမ်ထောင်စုများ မွေးမြူထားသည့် တိရစ္ဆာန်(အကောင် ကြီး) အမျိုးအစားနှင့် အရေအတွက်ကို ဇယား(၃-၅)တွင် ဖော်ပြထားပါသည်။

ဇယား(၃-၅) မွေးမြူထားသည့် တိရစ္ဆာန်အကောင်ကြီး (နွား နှင့် ကျွဲ) အမျိုးအစားနှင့် အရေအတွက်

ယူနစ်: အရေအတွက်

ဧရိယာခွဲ	အမျိုးအစား (အိမ်ထောင်စု အရေအတွက်)	နို့အတွက် မွေးမြူခြင်း	အသား	လယ်ယာစိုက်ပျိုးရေး အတွက်မွေးမြူခြင်း	အခြား	စုစုပေါင်း
ဧရိယာခွဲ-အမှတ် ၁	က (၄)	-	-	၄၀	-	၄၀
	ခ (၁၇)	၁	-	၈	-	၉
	ဂ (၁၉)	၁၀	-	၈၁	၄	၉၅
	ဃ (၁)	-	-	၂၃	-	၂၃
ဧရိယာခွဲ- အမှတ် ၂	က (၁)	-	-	-	-	-

သီလဝါအထူးစီးပွားရေးဇုန် ဧရိယာ (၂-၂) အနောက်ပိုင်း(အပိုင်း-၁)စီမံကိန်းအတွက်  
ပြန်လည်နေရာချထားရေးစီမံချက်

ဧရိယာခွဲ	အမျိုးအစား (အိမ်ထောင်စု အရေအတွက်)	နို့အတွက် မွေးမြူခြင်း	အသား	လယ်ယာစိုက်ပျိုးရေး အတွက်မွေးမြူခြင်း	အခြား	စုစုပေါင်း
	င (၂)	-	-	၁၇	-	၁၇
ဧရိယာခွဲ- အမှတ် ၃	က (၁)	-	-	၄	၁	၅
	ခ (၁)	-	-	-	-	-
စုစုပေါင်း		၁၁	-	၁၇၃	၅	၁၈၉

စီမံကိန်းကြောင့်ပြောင်းရွှေ့ရမည့်အိမ်ထောင်စုများမှ မွေးမြူထားသည့် တိရစ္ဆာန်(အကောင်သေး)  
အမျိုးအစားနှင့် အရေအတွက်ကို ဇယား(၃-၆)တွင် ဖော်ပြထားပါသည်။

ဇယား(၃-၆) မွေးမြူထားသည့် တိရစ္ဆာန်(အကောင်သေး)အမျိုးအစားနှင့် အရေအတွက်

ယူနစ်: အရေအတွက်

ဧရိယာခွဲ	အမျိုးအစား (အိမ်ထောင်စု အရေအတွက်)	ကြက်	ဘဲ	ဝက်	ဆိတ်	အခြား	စုစုပေါင်း
ဧရိယာခွဲ-အမှတ် ၁	က (၄)	၅၀	-	၂	၈	-	၆၀
	ခ (၁၇)	၁၀၇	-	၅	၁၃	-	၁၂၅
	ဂ (၁၉)	၁၆၉	၆	-	၂၆	၂	၂၀၃
	ဃ (၁)	၁၀	၂၀	-	၁	-	၃၁
ဧရိယာခွဲ- အမှတ် ၂	က (၁)	-	-	-	-	-	-
	င (၂)	-	-	-	-	-	-
ဧရိယာခွဲ- အမှတ် ၃	က (၁)	-	-	-	-	-	-
	ခ (၁)	-	-	-	-	-	-
စုစုပေါင်း		၃၃၆	၂၆	၇	၄၈	၂	၄၁၉

ရည်ရွယ်သည့်ဧရိယာအတွင်းရှိ စီမံကိန်းကြောင့်ပြောင်းရွှေ့ရမည့်အိမ်ထောင်စုများမှ စိုက်ပျိုးထား  
သော စပါးအထွက်နှုန်း၊ အခြားသီးနှံနှင့် သစ်ပင်များ၏အမျိုးအစားများနှင့် ပမာဏကို ဇယား(၃-၇)  
တွင်ဖော်ပြထားပါသည်။ ဇယားတွင် ဧရိယာ(၂-၂) အနောက်ပိုင်း (အပိုင်း-၁)၏ ထုတ်လုပ်မှု စုစုပေါင်း  
ပမာဏအား ဖော်ပြထားခြင်းဖြစ်သည်။

ဇယား(၃-၇) စီမံကိန်းကြောင့်ပြောင်းရွှေ့ရမည့်အိမ်ထောင်စုများစိုက်ပျိုးထားသည့် စပါးအထွက်နှုန်း၊  
ဟင်းသီးဟင်းရွက်၊ သစ်ပင်အမျိုးအစားနှင့် ပမာဏ

ဧရိယာခွဲ	အမျိုးအစား (အိမ်ထောင်စု အရေအတွက်)	စပါး <sup>၁</sup> (တင်း)	ဟင်းသီးဟင်းရွက်			သီးနှံ/အပင်	
			ဒန်ဒလွန် (ပင်)	ချဉ်ပေါင် (ပင်)	ကွမ်း (ပင်)	သီဟို (ပင်)	ထန်း (ပင်)
ဧရိယာခွဲ-အမှတ် ၁	က (၄)	-	-	-	၂၅၀၀	-	-
	ခ (၁၇)	-	-	-	-	-	-
	ဂ (၁၉)	၄၉၀၀	၂	၂	၁၂၇၆၀	၈	၂
	ဃ (၁)	၅၀၀	-	-	-	-	-
ဧရိယာခွဲ- အမှတ် ၂	က (၁)	-	-	-	-	-	-
	င (၂)	၈၅၀	-	-	-	-	-

သီလဝါအထူးစီးပွားရေးဇုန် ဧရိယာ (၂-၂) အနောက်ပိုင်း(အပိုင်း-၁)စီမံကိန်းအတွက်  
ပြန်လည်နေရာချထားရေးစီမံချက်

ဧရိယာခွဲ- အမှတ် ၃	က (၁)	-	-	-	၁၅၆၃	-	-
	ခ (၁)	-	-	-	-	-	-
စုစုပေါင်း (၄၆)		၆၂၅၀	၂	၂	၁၆၈၂၃	၈	၂
ဧရိယာခွဲ	အမျိုးအစား (အိမ်ထောင်စု အရေအတွက်)	သီးနှံ/အပင်				သစ်သီးမဟုတ်သော/အပင်	
		သရက် (ပင်)	ပိန္နဲ (ပင်)	မာလကာ (ပင်)	မန်ကျည်း (ပင်)	ဒေါန (ပင်)	လဲနို့ (ပင်)
ဧရိယာခွဲ-အမှတ် ၁	က (၄)	၄	-	-	-	-	-
	ခ (၁၇)	-	-	-	၁	-	-
	ဂ (၁၉)	၁၄	၂	၁	-	၁၅၀	၁၀
	ဃ (၁)	-	-	-	-	-	-
ဧရိယာခွဲ- အမှတ် ၂	က (၁)	-	-	-	-	-	-
	င (၂)	-	-	-	-	-	-
ဧရိယာခွဲ- အမှတ် ၃	က (၁)	-	-	-	-	-	-
	ခ (၁)	-	-	-	-	-	-
စုစုပေါင်း (၄၆)		၁၈	၂	၁	၁	၁၅၀	၁၀
ဧရိယာခွဲ	အမျိုးအစား (အိမ်ထောင်စု အရေအတွက်)	သစ်သီးမဟုတ်သော/အပင်					
		စင်္ကြာ (ပင်)	ကုက္ကိုလ် (ပင်)	တမာ (ပင်)	ငပဲ (ပင်)	မြိယာ (ပင်)	ဝါး (ပင်)
ဧရိယာခွဲ-အမှတ် ၁	က (၄)	-	-	-	-	-	၅၆
	ခ (၁၇)	-	-	-	-	-	-
	ဂ (၁၉)	၁၀	၅	၁	၁	၂၅	၁၆၆
	ဃ (၁)	-	-	-	-	-	-
ဧရိယာခွဲ- အမှတ် ၂	က (၁)	-	-	-	-	-	-
	င (၂)	-	-	-	-	-	-
ဧရိယာခွဲ- အမှတ် ၃	က (၁)	-	-	-	-	-	၁၅၆၉
	ခ (၁)	-	-	-	-	-	-
စုစုပေါင်း (၄၆)		၁၀	၅	၁	၁	၂၅	၁၇၉၁
ဧရိယာခွဲ	အမျိုးအစား (အိမ်ထောင်စု အရေအတွက်)	သစ်သီးမဟုတ်သော/အပင်					
		ညောင် (ပင်)	မလေးရှား ပိတောက် (ပင်)	မရမ်း (ပင်)			
ဧရိယာခွဲ-အမှတ် ၁	က (၄)	-	၁၃၁	၁			
	ခ (၁၇)	-	-	-			
	ဂ (၁၉)	၁	၆၂	-			
	ဃ (၁)	-	-	-			
ဧရိယာခွဲ- အမှတ် ၂	က (၁)	-	-	-			
	င (၂)	-	-	-			
ဧရိယာခွဲ- အမှတ် ၃	က (၁)	-	၇၀၀	-			
	ခ (၁)	-	-	-			
စုစုပေါင်း (၄၆)		၁	၈၉၃	၁			

မှတ်ချက်- ၁။ နှစ်စဉ်ထွက်ရှိသည့်စပါးတင်းအရေအတွက်၊ ဟင်းသီးဟင်းရွက် ပမာဏ နှင့် သစ်သီး/သစ်သီးမဟုတ်သော အပင်တို့၏ အရေအတွက်မှာ အသေးစိတ်တိုင်းတာစစ်တမ်းတွင် အိမ်ထောင် ဦးစီးဖြေဆိုသည့် အတိုင်းသာ ဖြစ်ပါသည်။

အိမ်ထောင်စုများ၏ ရွှေ့ပြောင်းနိုင်သည့်ပိုင်ဆိုင်မှုများကို ဇယား(၃-၈)တွင် သက်ဆိုင်ရာ အိမ်ထောင်စု အုပ်စုအလိုက် အကျဉ်းချုပ်ဖော်ပြထားပါသည်။

သီလဝါအထူးစီးပွားရေးဇုန် ဧရိယာ (၂-၂) အနောက်ပိုင်း(အပိုင်း-၁)စီမံကိန်းအတွက်  
ပြန်လည်နေရာချထားရေးစီမံချက်

ဇယား(၃-၈) အိမ်ထောင်စုများ၏ ရွှေ့ပြောင်းနိုင်သည့် ပိုင်ဆိုင်မှုများ<sup>၁</sup>

ယူနစ်- အရေအတွက်

ဧရိယာခွဲ	အမျိုးအစား (အိမ်ထောင်စု အရေအတွက်)	တီဗီ	ဗီစီဒီ	စလောင်း	အင်ဗာ တာ	ရေစုပ်စက်	လျှပ်စစ် ပန်းကန်
ဧရိယာခွဲ-အမှတ် ၁	က (၄)	၃	၁	-	-	၁	၁
	ခ (၁၇)	၈	၈	-	-	-	-
	ဂ (၁၉)	၄	၄	-	၁	-	-
	ဃ (၁)	၁	၁	-	-	-	-
ဧရိယာခွဲ- အမှတ် ၂	က (၁)	၁	-	-	-	-	-
	င (၂)	၂	၂	၁	-	၁	၂
ဧရိယာခွဲ- အမှတ် ၃	က (၁)	၁	၁	-	-	၁	၁
	ခ (၁)	-	-	-	-	-	-
စုစုပေါင်း (၄၆)		၂၀	၁၇	၁	၁	၃	၄
ဧရိယာခွဲ	အမျိုးအစား (အိမ်ထောင်စု အရေအတွက်)	မီးစက်	စက်ဘီး	ဆိုင်ကယ်	ကား	လက်ကိုင် ဖုန်း	ကြိုးဖုန်း
ဧရိယာခွဲ-အမှတ် ၁	က (၄)	၁	၃	၂	၁	၃	-
	ခ (၁၇)	၅	၁၄	၉	၁	၁၄	၁
	ဂ (၁၉)	၆	၁၅	၁၁	-	၁၅	-
	ဃ (၁)	၁	-	-	-	-	-
ဧရိယာခွဲ- အမှတ် ၂	က (၁)	-	၁	၁	-	-	-
	င (၂)	၂	၃	၃	-	၆	-
ဧရိယာခွဲ- အမှတ် ၃	က (၁)	၁	၁	၄	-	၆	-
	ခ (၁)	-	-	-	-	၁	-
စုစုပေါင်း (၄၆)		၁၆	၃၇	၃၀	၂	၄၅	၁
ဧရိယာခွဲ	အမျိုးအစား (အိမ်ထောင်စု အရေအတွက်)	အသံချွေ စက်	ထွန်စက်	အဲယား ကွန်း	ရေဒီယို	လှည်း	ရေခဲ သေတ္တာ
ဧရိယာခွဲ-အမှတ် ၁	က (၄)	-	-	၃	-	၁	၁
	ခ (၁၇)	၂	-	-	-	-	-
	ဂ (၁၉)	၁	၁	-	၁	-	-
	ဃ (၁)	-	-	-	-	-	-
ဧရိယာခွဲ- အမှတ် ၂	က (၁)	-	-	-	-	-	-
	င (၂)	-	၁	-	-	၁	၂
ဧရိယာခွဲ- အမှတ် ၃	က (၁)	-	-	-	-	၂	၁
	ခ (၁)	-	-	-	-	-	-
စုစုပေါင်း (၄၆)		၃	၂	၃	၁	၄	၄

သီလဝါအထူးစီးပွားရေးဇုန် ဧရိယာ (၂-၂) အနောက်ပိုင်း(အပိုင်း-၁)စီမံကိန်းအတွက်  
ပြန်လည်နေရာချထားရေးစီမံချက်

ဧရိယာခွဲ	အမျိုးအစား (အိမ်ထောင်စု အရေအတွက်)	ဘက်ထရီ	ထယ်တုံး	ထွန်တုံး	စက်တုံး	ခါးစက်
ဧရိယာခွဲ-အမှတ် ၁	က (၄)	-	၅	၃	-	-
	ခ (၁၇)	-	-	-	-	-
	ဂ (၁၉)	၁	၃	၂	၂	-
	ဃ (၁)	-	-	-	-	-
ဧရိယာခွဲ- အမှတ် ၂	က (၁)	-	-	-	-	-
	င (၂)	၁	၂	၂	၁	၁
ဧရိယာခွဲ- အမှတ် ၃	က (၁)	-	၂	၂	၁	-
	ခ (၁)	-	-	-	-	-
စုစုပေါင်း (၄၆)		၂	၁၂	၉	၄	၁

မှတ်ချက် - ၁။ အချက်အလက်များ မှာ ၂၀၁၄ ခုနှစ် တွင် ကောက်ယူထားသော စစ်တမ်းအတိုင်းသာဖြစ်ပါသည်။

(၃) မွေးမြူရေးနှင့် ဝင်ငွေလမ်းကြောင်းအပေါ် သက်ရောက်မှုများ

(၃-၁) ဝင်ငွေလမ်းကြောင်း

အိမ်ထောင်ဦးစီးများ၏ အဓိကဝင်ငွေလမ်းကြောင်းကို ဇယား (၃-၉) တွင် ဖော်ပြထားပါသည်။ ထိုအိမ်ထောင်ဦးစီးများထဲတွင် အများဆုံးလုပ်ကိုင်သော အလုပ်မှာ စပါးစိုက်ပျိုးရေးလုပ်ငန်း လုပ်ကိုင်သူများ ဖြစ်သည်။

ဇယား(၃-၉) အိမ်ထောင်ဦးစီး၏ အဓိကဝင်ငွေလမ်းကြောင်းများ

ဧရိယာခွဲ	အမျိုးအစား	စိုက်ပျိုးရေး (သီးနှံ)	စိုက်ပျိုးရေး (သစ်သီးပင်)	အစိုးရ ဝန်ထမ်း	ကိုယ်ပိုင် လုပ်ငန်း	မှီခို
ဧရိယာခွဲ-အမှတ် ၁	က	-	-	-	၃	-
	ခ	-	-	၁	၁	၁
	ဂ	၁	၂	-	၁	-
	ဃ	-	-	-	-	-
ဧရိယာခွဲ- အမှတ် ၂	က	-	-	-	-	၁
	င	-	-	-	၁	-
ဧရိယာခွဲ- အမှတ် ၃	က	-	၁	-	-	-
	ခ	-	-	-	၁	-
စုစုပေါင်း (၄၆)		၁	၃	၁	၇	၂
ဧရိယာခွဲ	အမျိုးအစား	လခစား ဝန်ထမ်း <sup>၂</sup>	ကျတမ်း လုပ်သား	စပါးစိုက် တောင်သူ	အခြား	
ဧရိယာခွဲ-အမှတ် ၁	က	-	-	၁	-	
	ခ	၅	၆	၂	၁	
	ဂ	၁	၃	၉	၂	
	ဃ	၁	-	-	-	
ဧရိယာခွဲ- အမှတ် ၂	က	-	-	-	-	
	င	၁	-	-	-	

သီလဝါအထူးစီးပွားရေးဇုန် ဧရိယာ (၂-၂) အနောက်ပိုင်း(အပိုင်း-၁)စီမံကိန်းအတွက်  
ပြန်လည်နေရာချထားရေးစီမံချက်

ဧရိယာခွဲ- အမှတ် ၃	က	-	-	၁	-
	ခ	-	-	-	-
စုစုပေါင်း (၄၆)		၈	၉	၁၃	၃

မှတ်ချက်- ၁။ ဧရိယာခွဲ အမှတ် ၁ ၏ အုပ်စု (ခ)မှ အိမ်ထောင်စုတစ်စုသည် ဝင်ငွေလမ်းကြောင်း မေးခွန်းအား ဖြေဆို ထားခြင်း မရှိပါ။  
၂။ လခစား ဝန်ထမ်း တွင် နေ့စားဝန်ထမ်း နှင့် လရှင်းဝန်ထမ်းဟူ၍ အသေးစိတ်ခွဲခြားထားပါသည်။

အိမ်ထောင် ဦးစီးများကို ထည့်သွင်းရေတွက်ခြင်း မရှိပါက စုစုပေါင်းလူပုဂ္ဂိုလ် အရေအတွက် (၁၅၄) ယောက်ဖြစ်သည်။ ၎င်းတို့အနက်မှ (၈၃) ယောက်သာလျှင် အလုပ်လုပ်ကိုင်နိုင်သည့် အရွယ် (အသေးစိတ်စစ်တမ်းကောက်ယူသည့် နေ့အရ အသက် ၁၈ နှစ် မှ ၆၄ နှစ် အတွင်း) နှင့် (၄၁) ယောက်သာလျှင် အသက်မွေးဝမ်းကြောင်းလုပ်ငန်းရှိသည်။ အခြားသော အလုပ်လုပ်ကိုင်နိုင်သည့် အရွယ်ရှိသည့် အကျိုးဝင်လူပုဂ္ဂိုလ်များ၏ အဓိကဝင်ငွေလမ်းကြောင်းကို ဇယား (၃-၁၀) တွင် ဖော်ပြထား ပါသည်။

ဇယား(၃-၁၀) အိမ်ထောင်ဦးစီးမဟုတ်သောအခြားမိသားစုဝင်များ၏ အဓိကဝင်ငွေလမ်းကြောင်းများ

ယူနစ်- ဦးရေ

ဧရိယာခွဲ	အမျိုးအစား	လခစား ဝန်ထမ်း <sup>၁</sup>	စပါးစိုက် တောင်သူ	ကိုယ်ပိုင် လုပ်ငန်း	မိဘစီးပွားရေး လုပ်ငန်းမှာကူ	ကျားမီး လုပ်သား
ဧရိယာခွဲ-အမှတ် ၁	က	၁	-	-	-	-
	ခ	၆	-	၃	၁	၁
	ဂ	၉	၁	၄	၂	၅
	ဃ	-	-	-	-	-
ဧရိယာခွဲ- အမှတ် ၂	က	-	-	၃	-	-
	င	-	-	-	-	-
ဧရိယာခွဲ- အမှတ် ၃	က	၅	-	-	-	-
	ခ	-	-	-	-	-
စုစုပေါင်း		၂၁	၁	၁၀	၃	၆
ဧရိယာခွဲ	အမျိုးအစား	အိမ်ထောင် ရှင်မ	မိနို	အလုပ် လက်မဲ့	အခြား	
ဧရိယာခွဲ-အမှတ် ၁	က	၁	၅	-	-	
	ခ	၆	၄	-	၁	
	ဂ	၇	၂	၁	၃	
	ဃ	-	၁	-	-	
ဧရိယာခွဲ- အမှတ် ၂	က	-	၁	၁	-	
	င	၁	၂	၁	၁	
ဧရိယာခွဲ- အမှတ် ၃	က	-	-	-	-	
	ခ	၁	-	-	-	
စုစုပေါင်း		၁၆	၁၇	၃	၅	

မှတ်ချက်- ၁။ လခစား ဝန်ထမ်း တွင် နေ့စားဝန်ထမ်း နှင့် လရှင်းဝန်ထမ်းဟူ၍ အသေးစိတ်ခွဲခြားထားပါသည်။  
၂။ မိနို တွင် သက်ကြီးရွယ်အို များ နှင့် ကျောင်းသားများ ပါဝင်သည်။



သီလဝါအထူးစီးပွားရေးဇုန် ဧရိယာ (၂-၂) အနောက်ပိုင်း(အပိုင်း-၁)စီမံကိန်းအတွက် ပြန်လည်နေရာချထားရေးစီမံချက်

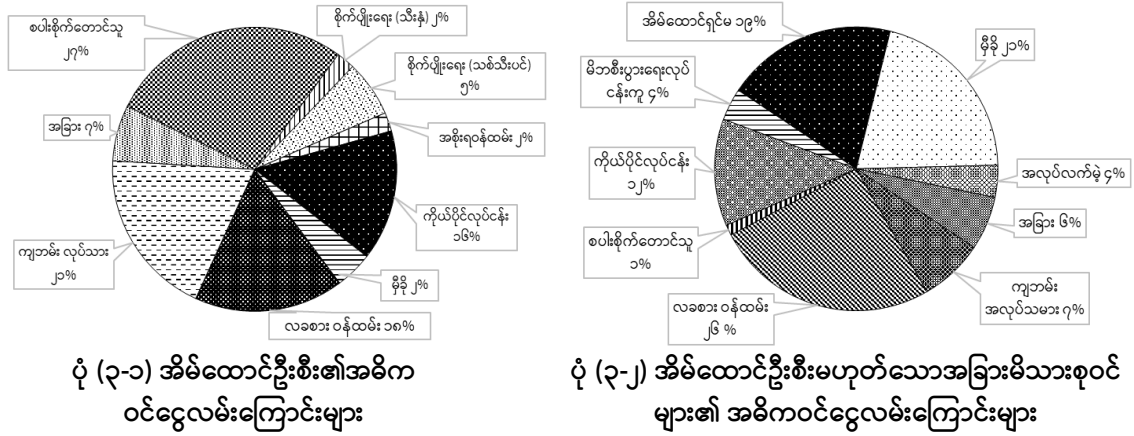

(၃-၂) အိမ်ထောင်စု၏ ဝင်ငွေ

အိမ်ထောင်စုများ၏ နှစ်စဉ်ပျမ်းမျှနှင့် အများစုပျမ်းမျှဝင်ငွေမှာ ဇယား(၃-၁၁)တွင် ဖော်ပြထားသည့် အတိုင်း တစ်နှစ်လျှင် (၆,၉၉၅,၂၃၈)ကျပ် နှင့် (၄,၇၁၀,၀၀၀)ကျပ်ဟူ၍ အသီးသီး ဖြစ်သည်။ ဧရိယာ (၂-၂) အနောက်ပိုင်း (အပိုင်း-၁) ထဲရှိမြေပိုင်ဆိုင်သော အိမ်ထောင်စုများသည် ဧရိယာ (၂-၂) အနောက်ပိုင်း (အပိုင်း-၁) ထဲရှိမြေပိုင်ဆိုင်မှု မရှိသော အိမ်ထောင်စုများထက် အဓိက ပျမ်းမျှ နှစ်စဉ် ဝင်ငွေ ၃ ဆ နီးပါးပိုများပါသည်။ အထူးသဖြင့် အုပ်စု (က) ရှိ အကျုံးဝင် မြေပိုင်ရှင် ၏ အမြင့်ဆုံး ဝင်ငွေမှာ တစ်နှစ်လျှင် (၁၇,၃၅၀,၀၀၀)ကျပ်ဖြစ်သည်။

ဇယား (၃-၁၁) အိမ်ထောင်စုများ၏ ပျမ်းမျှနှစ်စဉ်ဝင်ငွေ<sup>၁</sup>

ယူနစ်- ကျပ်/တစ်နှစ်

ဧရိယာခွဲ	အမျိုးအစား (အိမ်ထောင်စု အရေအတွက်)	ပျမ်းမျှ	အများစု၏ ပျမ်းမျှ
ဧရိယာခွဲ-အမှတ် ၁	က (၄)	၁၇,၃၅၀,၀၀၀	၁၄,၀၀၀,၀၀၀
	ခ (၁၇)	၆,၀၆၈,၈၂၄	၂,၇၆၀,၀၀၀
	ဂ (၁၉)	၅,၆၅၈,၄၂၁	၅,၀၇၅,၀၀၀
	ဃ (၁)	-	-
ဧရိယာခွဲ- အမှတ် ၂	ကျ (၁)	-	-
	င (၂)	၆,၈၆၀,၀၀၀	၆,၈၆၀,၀၀၀
ဧရိယာခွဲ- အမှတ် ၃	က (၁)	-	-
	ခ (၁)	-	-
မြေပိုင်ဆိုင်သော အိမ်ထောင်စုများ		၁၇,၃၅၀,၀၀၀	၁၄,၀၀၀,၀၀၀
မြေပိုင်ဆိုင်မှုမရှိသော အိမ်ထောင်စုများ		၅,၉၀၅,၂၆၃	၄,၂၅၀,၀၀၀
အမျိုးအစားအားလုံး		၆,၉၉၅,၂၃၈	၄,၇၁၀,၀၀၀

မှတ်ချက်- ၁။ ဝင်ငွေအား ဖြေဆိုထားခြင်းမရှိသော အိမ်ထောင်စုသည် ပျမ်းမျှ တွက်ချက်ရာတွင် မပါဝင်ပါ။  
 ၂။ အုပ်စုထဲတွင် အိမ်ထောင်စု တစ်စုထဲသာ ရှိသဖြင့် ထိုအိမ်ထောင်စု၏ ဝင်ငွေများအား ကိုယ်ရေးကိုယ်တာအချက်အလက် ဖြစ်နေသည်ကို ထောက်ရှု၍ မဖော်ပြထားပါ။

(၃-၃) အိမ်ထောင်စု၏ အသုံးစရိတ်

နှစ်စဉ် အသုံးစရိတ်နှင့် အဓိက အကြောင်းအရာများ အလိုက် အသုံးပြုသည့် အသုံးစရိတ်များ ကို ဇယား (၃-၁၂) နှင့် ဇယား (၃-၁၃)တို့တွင် ဖော်ပြထားပါသည်။ အိမ်ထောင်စုများ၏ နှစ်စဉ် ပျမ်းမျှနှင့်

သီလဝါအထူးစီးပွားရေးဇုန် ဧရိယာ (၂-၂) အနောက်ပိုင်း(အပိုင်း-၁)စီမံကိန်းအတွက်  
ပြန်လည်နေရာချထားရေးစီမံချက်

အများစု ပျမ်းမျှ အသုံးစရိတ် မှာ တစ်နှစ်လျှင် (၃၀၁,၉၃၇)ကျပ် နှင့် (၂၃၆,၁၅၀)ကျပ် အသီးသီး ဖြစ်သည်။

**ဇယား (၃-၁၂) နှစ်စဉ်ပျမ်းမျှနှင့် အများစုပျမ်းမျှ အသုံးစရိတ်<sup>၁</sup>**

ယူနစ်- ကျပ်/တစ်နှစ်

ဧရိယာခွဲ	အမျိုးအစား (အိမ်ထောင်စု အရေအတွက်)	ပျမ်းမျှ	အများစု၏ ပျမ်းမျှ
ဧရိယာခွဲ-အမှတ် ၁	က (၄)	၇၁၁,၈၃၃	၃၃၂,၇၅၀
	ခ (၁၇)	၂၅၂,၂၆၉	၂၃၀,၀၀၀
	ဂ (၁၉)	၂၈၁,၂၆၃	၂၅၂,၀၀၀
	ဃ (၁)	-	-
ဧရိယာခွဲ- အမှတ် ၂	ကျ (၁)	-	-
	င (၂)	၂၇၉,၅၀၀	၂၇၉,၅၀၀
ဧရိယာခွဲ- အမှတ် ၃	ကျ (၁)	-	-
	ခ (၁)	-	-
မြေပိုင်ဆိုင်သော အိမ်ထောင်စုများ		၅၈၆,၈၀၀	၃၅၃,၀၀၀
မြေပိုင်ဆိုင်မှုမရှိသော အိမ်ထောင်စုများ		၂၆၄,၄၅၅	၂၃၅,၀၀၀
အမျိုးအစားအားလုံး		၃၀၁,၉၃၇	၂၃၆,၁၅၀

မှတ်ချက်- ၁။ အသုံးစရိတ်အား ဖြေဆိုထားခြင်းမရှိသော အိမ်ထောင်စုသည် ပျမ်းမျှ တွက်ချက်ရာတွင် မပါဝင်ပါ။

၂။ အုပ်စုထဲတွင် အိမ်ထောင်စု တစ်စုထဲသာ ရှိသဖြင့် ထိုအိမ်ထောင်စု၏ အသုံးစရိတ်များအား ကိုယ်ရေးကိုယ်တာအချက်အလက် ဖြစ်နေသည်ကို ထောက်ရှု၍ မဖော်ပြထားပါ။

ဧရိယာ (၂-၂)အနောက်ပိုင်း (အပိုင်း-၁) ထဲရှိ မြေပိုင်ဆိုင်သော အိမ်ထောင်စု များ၏ ပညာရေး အသုံးစရိတ်မှာ ၅၆% ဖြစ်ပြီး ဧရိယာ (၂-၂)အနောက်ပိုင်း (အပိုင်း-၁) ထဲရှိ မြေပိုင်ဆိုင်မှု မရှိသော အိမ်ထောင်စုများ၏ ပညာရေး အသုံးစရိတ်မှာ ၁၀% သာဖြစ်သည်။ သို့အပြင် မြေပိုင်ရှင်များ၏ အစားအသောက် ကုန်ကျစရိတ်စာရင်းသည် ၂၀%သာဖြစ်ပြီး မြေပိုင်ဆိုင်သော အိမ်ထောင်စုများ ၏ အစားအသောက် ကုန်ကျစရိတ်စာရင်းမှာ ၄၈% ဖြစ်သည်။ အုပ်စု (က)ရှိ ချမ်းသာကြွယ်ဝသော မြေပိုင်ရှင်များသည် အဓိက မဟုတ်သော ကုန်ပစ္စည်းများအတွက် သုံးစွဲမှုများပြားသည်ကို ဖော်ပြ ထားပါသည်။

**ဇယား(၃-၁၃) အဓိကအကြောင်းအရာများအပေါ် အသုံးပြုသည့် နှစ်စဉ်ပျမ်းမျှစရိတ်<sup>၁</sup>**

ယူနစ်- ရာခိုင်နှုန်း

ဧရိယာခွဲ	အမျိုးအစား (အိမ်ထောင်စု အရေအတွက်)	အစား အသောက်	လောင်စာ ဆီ	ရေ	လျှပ်စစ် မီး	ခရီး စရိတ်	ကျန်းမာ ရေး	ပညာ ရေး	အခြား
ဧရိယာခွဲ-အမှတ် ၁	က (၄)	၁၉.၂	၃.၁	၀.၇	၁.၇	၁၀.၅	၅.၈	၅၃.၉	၅.၂
	ခ (၁၇)	၄၉.၃	၅.၀	၃.၀	၈.၁	၄.၃	၁၁.၂	၁၁.၁	၇.၉
	ဂ (၁၉)	၄၈.၀	၅.၄	၂.၈	၆.၉	၅.၈	၁၂.၅	၈.၈	၉.၈
	ဃ (၁)	-	-	-	-	-	-	-	-
ဧရိယာခွဲ- အမှတ် ၂	ကျ (၁)	-	-	-	-	-	-	-	-
	င (၂)	၄၈.၈	၀	၀	၄.၂	၂၀.၁	၁၁.၆	၀	၁၅.၃
ဧရိယာခွဲ- အမှတ် ၃	ကျ (၁)	-	-	-	-	-	-	-	-
	ခ (၁)	-	-	-	-	-	-	-	-

သီလဝါအထူးစီးပွားရေးဇုန် ဧရိယာ (၂-၂) အနောက်ပိုင်း(အပိုင်း-၁)စီမံကိန်းအတွက်  
ပြန်လည်နေရာချထားရေးစီမံချက်

ဧရိယာခွဲ	အမျိုးအစား (အိမ်ထောင်စု အရေအတွက်)	အစား အသောက်	လောင်စာ ဆီ	ရေ	လျှပ်စစ် မီး	ခရီး စရိတ်	ကျန်းမာ ရေး	ပညာ ရေး	အခြား
မြေပိုင်ဆိုင်သော အိမ်ထောင်စုများ		၁၉.၇	၃.၂	၀.၇	၁.၈	၇.၈	၅.၉	၅၅.၅	၅.၄
မြေပိုင်ဆိုင်မှုမရှိသော အိမ်ထောင်စုများ		၄၇.၈	၅.၂	၂.၉	၇.၁	၆.၀	၁၁.၈	၁၀.၁	၉.၁
အမျိုးအစားအားလုံး		၄၁.၈	၄.၇၃	၂.၃၁	၅.၉၉	၆.၄	၁၀.၄	၂၀.၃၂	၈.၀၄

မှတ်ချက်- ၁။ “အခြား” အသုံးစရိတ်တွင် စီးပွားရေးလည်ပတ်ခြင်း နှင့် လူမှုရေး အသုံးစရိတ်တို့ ပါဝင်သည်။

၂။ အုပ်စုထဲတွင် အိမ်ထောင်စု တစ်စုထဲသာ ရှိသဖြင့် ထိုအိမ်ထောင်စု၏ အသုံးစရိတ်များအား ကိုယ်ရေးကိုယ်တာအချက်အလက် ဖြစ်နေသည်ကို ထောက်ရှု၍ မဖော်ပြထားပါ။

(၄) မသန်စွမ်းနှင့် သက်ကြီးရွယ်အို အိမ်ထောင်စုများ

မြန်မာနိုင်ငံတွင် မသန်စွမ်းနှင့်သက်ကြီးရွယ်အိုအုပ်စုများအတွက် တရားဝင်အဓိပ္ပါယ်သတ်မှတ်ချက် မရှိသောကြောင့် ဤလုပ်ငန်းစီမံချက်ရေးဆွဲသည့်အခါ ပြန်လည်နေရာချထားရေးလုပ်ငန်းမူဘောင် တွင် သတ်မှတ်ထားသည့်အတိုင်း နိုင်ငံတကာစံချိန်စံညွှန်းများနှင့်အညီ အမျိုးသမီးဦးစီး သည့် အိမ်ထောင်စု၊ မသန်စွမ်း သို့မဟုတ် သက်ကြီးရွယ်အို (အသက်(၆၁)နှစ်နှင့်အထက်) ဦးစီးသည့် အိမ်ထောင်စု၊ မသန်စွမ်းသူရှိသည့်အိမ်ထောင်စု သို့မဟုတ် ဆင်းရဲနွမ်းပါးမှုများ<sup>၁၀</sup>အောက်တွင် ရှိသည့် အိမ်ထောင်စု သို့မဟုတ် ပြန်လည်နေရာချထားသည့်အချိန်၌ ကိုယ်ဝန်ဆောင်သည် ရှိသည့် အိမ်ထောင်စု စသည် တို့ကို မသန်စွမ်းနှင့် သက်ကြီးရွယ်အို(vulnerable) အိမ်ထောင်စုများအဖြစ် သတ်မှတ်ပါသည်။ ဇယား(၃-၁၄)တွင် ဧရိယာ(၂-၂)အနောက်ပိုင်း (အပိုင်း-၁) အတွင်းရှိ မသန်စွမ်းနှင့် သက်ကြီးရွယ်အို အိမ်ထောင်စုများအကြောင်းကို အမျိုးအစားအလိုက် အကြမ်းဖျဉ်း ဖော်ပြထားပါသည်။ အကျုံးဝင် အိမ်ထောင်စု (၁၁)စုကို မသန်စွမ်းနှင့် သက်ကြီးရွယ်အို အိမ်ထောင်စုအဖြစ် အမျိုးအစား ခွဲခြားထား သည်။

<sup>၁၀</sup> ဘက်စုံလူနေမှုအဆင့်အတန်းနှင့် စစ်တမ်းကို UNDP၊ UNICEF၊ SIDA နှင့် အမျိုးသားစီမံကိန်းနှင့် စီးပွားရေးဖွံ့ဖြိုးတိုးတက်မှု ဝန်ကြီးဌာနတို့ ပူးပေါင်းကာ ၂၀၀၉-၁၀ခုနှစ်တွင် ကောက်ယူခဲ့ပြီး ရလဒ်ကို ဆင်းရဲနွမ်းပါးမှုအချက်အလက်များအဖြစ် ၂၀၁၁ခုနှစ် ဇွန်လတွင် ထုတ်ဝေခဲ့ပါသည်။ ယင်းအချက်အလက်များ၌ ၂၀၁၀ခုနှစ်တွင် အရွယ်ရောက်ပြီးသူတစ်ဦး၏ တစ်နှစ်ဝင်ငွေမှာ (၃၇၆၁၅၁) ကျပ်သာရရှိသူကို ဆင်းရဲနွမ်းပါးမှုများအဖြစ် အဓိပ္ပါယ်ဖွင့်ဆိုထားပြီး ယင်းပမာဏကို ဆင်းရဲနွမ်းပါးမှုများအဖြစ် များစွာသောအစီရင်ခံစာများတွင် ကိုးကားခဲ့ပါသည်။ အသေးစိတ်စစ်တမ်း ကောက်ယူချိန်၌ အိမ်ထောင်စုများ၏ လူနေမှုအဆင့်အတန်းနှင့် မြန်မာနိုင်ငံ စံချိန်စံညွှန်းဖြင့် နှိုင်းယှဉ်ရန်အလို့ငှာ ဤစီမံကိန်း တွင် ယင်းပမာဏကို ဆင်းရဲနွမ်းပါးမှုများ အဖြစ် သတ်မှတ်ပါသည်။

သီလဝါအထူးစီးပွားရေးဇုန် ဧရိယာ (၂-၂) အနောက်ပိုင်း(အပိုင်း-၁)စီမံကိန်းအတွက်  
ပြန်လည်နေရာချထားရေးစီမံချက်

**ဇယား(၃-၁၄) မသန်စွမ်းနှင့် သက်ကြီးရွယ်အို အိမ်ထောင်စုများအကြောင်း အကျဉ်းချုပ်**  
ယူနစ်- အိမ်ထောင်စု

ဧရိယာခွဲ	အမျိုးအစား	အမျိုးသမီး ဦးစီးသည့် အိမ်ထောင်စု	သက်ကြီး ရွယ်အို ဦးစီးသည့် အိမ်ထောင်စု	မသန်စွမ်းသူ ဦးစီးသည့် အိမ်ထောင်စု	ဆင်းရဲ နွမ်းပါးမှု မျဉ်းအောက်၌ ရှိသော အိမ်ထောင်စု	မသန်စွမ်းသူ ပါဝင်သည့် အိမ်ထောင်စု	မသန်စွမ်းသူနှင့် သက်ကြီးရွယ်အို အိမ်ထောင်စု စုစုပေါင်း
ဧရိယာခွဲ-အမှတ် ၁	က	၂	၁	-	-	၁	၂
	ခ	၃	-	-	-	-	၃
	ဂ	၃	၁	-	-	၁	၄
	ဃ	-	-	-	-	-	-
ဧရိယာခွဲ- အမှတ် ၂	က	၁	၁	-	-	၁	၁
	င	-	-	-	-	-	-
ဧရိယာခွဲ- အမှတ် ၃	က	-	၁	-	-	-	၁
	ခ	-	-	-	-	-	-
စုစုပေါင်း		၉	၄	-	-	၃	၁၁

**အခန်း(၄) တရားဝင်မှုဘောင်**

**၄.၁ မြန်မာနိုင်ငံရှိ သက်ဆိုင်ရာ ဥပဒေနှင့် နည်းဥပဒေများ**

မြန်မာနိုင်ငံတွင် မြေသိမ်းယူခြင်းနှင့် ပြန်လည်နေရာချထားရေးလုပ်ငန်းများ အတူတကွ ပါဝင်ရေးဆွဲထားသည့် ဥပဒေသတ်မှတ်ပြဋ္ဌာန်းထားခြင်းမရှိပါ။ ယခင် ၁၈၉၄ခုနှစ်တွင် ပြဋ္ဌာန်းထားသည့် မြေသိမ်းအက်ဥပဒေအား ပြင်ဆင်ခဲ့သည့်အတွက် ဩဂုတ်လ ၂၀၁၉ခုနှစ် တွင် မြေသိမ်းဆည်းခြင်း၊ ပြန်လည်နေရာချထားခြင်း နှင့် ပြန်လည်ထူထောင်ခြင်းဆိုင်ရာ ဥပဒေ အား လက်ရှိအချိန်တွင် ပြဋ္ဌာန်းထားသည်။ ၂၀၁၂ ခုနှစ် လယ်ယာမြေဥပဒေအဖြစ် ပြင်ဆင်ပြဋ္ဌာန်းသည့် ၁၉၅၃ခုနှစ် လယ်ယာမြေနိုင်ငံပိုင် ပြုရေးဥပဒေ၌ လယ်ယာမြေများအား နိုင်ငံပိုင်ပြုလုပ်ခြင်းနှင့် လယ်ယာမြေများအား အခြားနည်း လမ်းဖြင့် အသုံးချမှု(လန-၃၉) အတွက် ပြောင်းလဲခြင်းဆိုင်ရာလုပ်ငန်းစဉ်များတို့ကို ဖော်ပြထားပါ သည်။ သီလဝါအထူးစီးပွားရေးဇုန်စီမံကိန်း အတွက် မြေသိမ်းယူခြင်းလုပ်ငန်းများကို အဓိကအားဖြင့် ၂၀၁၉ခုနှစ် မြေသိမ်းဆည်းခြင်း၊ ပြန်လည်နေရာချထားခြင်း နှင့် ပြန်လည်ထူထောင်ခြင်းဆိုင်ရာ ဥပဒေ နှင့် ၂၀၁၂ခုနှစ် လယ်ယာမြေဥပဒေတို့ကို အသုံးပြုကာ ဆောင်ရွက်ပါသည်။ ပြန်လည်နေရာချထားရေးနှင့် ပတ်သက်သည့်လုပ်ငန်းများကို လက်ရှိပြဋ္ဌာန်းထား သည့် ဥပဒေနှင့် နည်းဥပဒေအချို့တို့သည် ၂၀၁၄ခုနှစ် အထူးစီးပွားရေး ဇုန်များဥပဒေ<sup>၁၁</sup> ကို အခြေခံကာရေးဆွဲထားပါသည်။ သို့ရာတွင် အများအားဖြင့် ပြန်လည် နေရာချထားရေးလုပ်ငန်းများနှင့် ဆက်စပ်သည့် အခက်အခဲများနှင့်ပတ်သက်၍ အသေးစိတ်လုပ်ငန်းစဉ် အဆင့်ဆင့်နှင့် အခြေအနေများ ရေးဆွဲပြဋ္ဌာန်းပေးရန်လိုအပ်ပါသည်။

လက်ရှိမြန်မာနိုင်ငံတွင် ၂၀၁၂ခုနှစ်၊မတ်လ(၃၀)ရက်နေ့တွင် ထုတ်ပြန်ခဲ့သည့် ပတ်ဝန်းကျင်ထိန်းသိမ်းရေး ဥပဒေအောက်တွင် ၂၀၁၅ခုနှစ်၊ဒီဇင်ဘာလ(၂၉)ရက်နေ့စွဲပါ ကြေညာချက် အမှတ် (၆၁၈/၂၀၁၅) ဖြင့် သဘာဝပတ်ဝန်းကျင် ထိခိုက်မှုလေ့လာဆန်းစစ်ခြင်းဆိုင်ရာ လုပ်ထုံးလုပ်နည်းများ (EIA Procedure) ကို ထုတ်ပြန်ခဲ့ပြီးဖြစ်ပါသည်။ အဆိုပါလုပ်ထုံးလုပ်နည်းပါ အခန်း(၂)၊ အပိုဒ်(၇)အရ အိမ်ရာရွှေ့ပြောင်းမှုအပေါ် ဆိုးကျိုးသက်ရောက်မှုရှိနိုင်သော စီမံကိန်းများဆိုင်ရာ သီးသန့်ကိစ္စရပ်များနှင့်စပ်လျဉ်း၍ သီးခြား လုပ်ထုံးလုပ်နည်း ထုတ်ပြန်ခြင်းမပြုမီ အိမ်ရာပြောင်းရွှေ့မှုများပါ ဝင်သော စီမံကိန်းများသည် သက်ဆိုင်ရာ ဝန်ကြီးဌာနများမှ သီးခြားထုတ်ပြန်သည့် လုပ်ထုံးလုပ်နည်း များကို လိုက်နာဆောင်ရွက်ရမည်။ ယင်းသို့ သီးခြားလုပ်ထုံးလုပ်နည်းများ မရှိလျှင်၊ ယင်းစီမံကိန်းများအားလုံးသည် အပြည်ပြည်ဆိုင်ရာ ဘဏ္ဍာရေး အဖွဲ့အစည်းများ (ကမ္ဘာ့ဘဏ်အုပ်စု၊ အာရှဖွံ့ဖြိုးရေး ဘဏ်အပါအဝင်)မှ လက်ခံထားသော ဆန္ဒမပါသော နေရာပြောင်းရွှေ့မှုနှင့် စပ်လျဉ်းသည့် အပြည်ပြည်ဆိုင်ရာ အလေ့အကျင့်ကောင်းများကို လိုက်နာဆောင်ရွက်ရမည်။ သီလဝါအထူး စီးပွား ရေးဇုန် စီမံကိန်းဧရိယာ တည်ရှိသော အောက်မြန်မာပြည်နှင့် အကျုံးဝင်သည့် သက်ဆိုင်သော မြေသိမ်းယူခြင်းနှင့် ပြန်လည်နေရာချထားခြင်း များနှင့် သက်ဆိုင်သည့် မြန်မာနိုင်ငံရှိ ဥပဒေများနှင့် နည်းဥပဒေများကို ဇယား (၄-၁)တွင် ဖော်ပြထားသည်။

<sup>၁၁</sup> ပုဒ်မ၈၀(ခ)တွင် ပြဋ္ဌာန်းထားသည့်”ရင်းနှီးတည်ဆောက်သူ သို့မဟုတ် ရင်းနှီးမြှုပ်နှံသူများသည် လူများ၏ မူလနေထိုင်သည့် အဆင့်အတန်း အခြေအနေအတိုင်း သို့မဟုတ် မနိမ့်ကျစေဘဲ ပြန်လည်နေရာချထားရန်၊ သက်ဆိုင်ရာစီမံခန့်ခွဲကော်မတီနှင့် ပူးပေါင်းဆောင်ရွက်၍ အလုပ် အကိုင်များချောမွေ့စေရန်နှင့် အခြေခံလိုအပ်ချက်များကို ဖြည့်ဆည်းပေးရန်တို့ကို ဆောင်ရွက်သင့်သည်”။

ဇယား (၄-၁) မြေသိမ်းယူခြင်း/ပြန်လည်နေရာချထားရေးလုပ်ငန်းတို့နှင့် ပတ်သက်သည့် အဓိကဥပဒေများ

- လယ်ယာမြေဥပဒေ၊ ၂၀၁၂ခုနှစ်
- လယ်ယာမြေနည်းဥပဒေ၊ ၂၀၁၂ခုနှစ်
- မြေလွတ်၊ မြေလပ်၊ မြေရိုင်းများစီမံခန့်ခွဲရေးဥပဒေ၊ ၂၀၁၂ခုနှစ်
- မြေလွတ်၊ မြေလပ်၊ မြေရိုင်းများစီမံခန့်ခွဲရေးနည်းဥပဒေ၊ ၂၀၁၂ခုနှစ်
- အထူးစီးပွားရေးဇုန်ဥပဒေ၊ ၂၀၁၄ခုနှစ်
- ပြည်ထောင်စုသမ္မတမြန်မာနိုင်ငံတော် အခြေခံဥပဒေ၊ ၂၀၀၈ခုနှစ်
- မရွှေ့ပြောင်းနိုင်သည့်ပစ္စည်းများလွှဲပြောင်း ကန့်သတ်သည့် ဥပဒေ၊ ၁၉၈၇ခုနှစ်
- သီးစားချထားရေးဥပဒေကို ပြင်ဆင်သည့် ဥပဒေ၊ ၁၉၆၅ခုနှစ်
- အောက်မြန်မာပြည် မြို့နှင့်ကျေးရွာများဥပဒေ၊ ၁၈၉၉ခုနှစ်
- မြေသိမ်းဆည်းခြင်း၊ ပြန်လည်နေရာချထားခြင်းနှင့် ပြန်လည်ထူထောင်ခြင်းဆိုင်ရာ ဥပဒေ၊ ၂၀၁၉ ခုနှစ် (၁၈၉၄ ခုနှစ် မြေသိမ်းအက်ဥပဒေ အားပြင်ဆင်ခဲ့)
- မြေနှင့်အခွန်အက်ဥပဒေ၊ ၁၈၇၆ခုနှစ် (၁၉၄၅ခုနှစ်(မြန်မာနိုင်ငံအက်ဥပဒေအမှတ် ၁၂)၊ ၁၉၄၆ခုနှစ် (မြန်မာနိုင်ငံ တော်အက်ဥပဒေ အမှတ်- ၆၄)နှင့် ၁၉၄၇ခုနှစ် (မြန်မာနိုင်ငံတော်အက်ဥပဒေအမှတ်-၆)တို့တွင် ပြင်ဆင်ခဲ့)
- အောက်မြန်မာနိုင်ငံ မြေနှင့်အခွန်လက်စွဲ၊ ၁၈၇၆ခုနှစ်
- စည်ပင်သာယာရေးကော်မတီဥပဒေ၊ ၁၉၉၃ခုနှစ်
- ဗဟိုမြေယာကော်မတီ၏ ညွှန်ကြားချက်များ
- သဘာဝပတ်ဝန်းကျင်ထိခိုက်မှုလေ့လာဆန်းစစ်ချက်ဆိုင်ရာ လုပ်ထုံးလုပ်နည်းများ၊ ၂၀၁၅ခုနှစ်

မူရင်း - UNHCRနှင့် UN-HABITAT တို့မှ ပြုစုသည့် “မြန်မာနိုင်ငံ မြေယာပြဿနာများဆိုင်ရာ လမ်းညွှန်ချက်မှတ်စု”ကို အခြေခံကာ ပြုစုထားခြင်းဖြစ်ပါသည်။

ကမ္ဘာ့ဘဏ်၏ ဘေးအန္တရာယ်ကာကွယ်ရေးမူဝါဒ (OP ၄.၁၂) နောက်ဆက်တွဲ (က) တွင် ဖော်ပြ ထားသော ဂျပန်အပြည်ပြည်ဆိုင်ရာပူးပေါင်းဆောင်ရွက်ရေးအေဂျင်စီ(ဂျိုက်ကာ)၏ လမ်းညွှန်ချက်များနှင့်အညီ ပြန်လည်နေရာချထားရေးစီမံချက်အားရေးဆွဲထားသည်။

၄.၂ ပြန်လည်နေရာချထားရေးနှင့်ပတ်သက်၍ နိုင်ငံတကာကျင့်သုံးမှုများ

နိုင်ငံတကာမှငွေကြေးထောက်ပံ့သည့်အဖွဲ့အစည်းကြီးများနှင့် အလှူရှင်များသည် စီမံကိန်းများ ဆောင်ရွက်ရာတွင် ကြုံတွေ့ရသည့် ပြန်လည်နေရာချထားရေးအပါအဝင် သဘာဝပတ်ဝန်းကျင်နှင့် လူမှုရေးဆိုင်ရာတို့ကို ထည့်သွင်းစဉ်းစားကာ မူဝါဒများနှင့် လမ်းညွှန်ချက်များကိုရေးဆွဲခဲ့ကြပါသည်။ အခြေခံအားဖြင့် ပြန်လည်နေရာချထားရေးနှင့်ပတ်သက်၍ နိုင်ငံတကာကျင့်သုံးမှုများမှာ ယင်းမူဝါဒများနှင့် လမ်းညွှန်ချက်များအပေါ်တွင် အခြေခံကာဆောင်ရွက်ကြပါသည်။ ပြန်လည်နေရာချထား ရေးဆောင်ရွက်ရာတွင် အသုံးပြုသောအဓိကမူဝါဒများ နှင့် လမ်းညွှန်ချက်များကို အောက်တွင် ဖော်ပြထားပါသည်။

- (၁) ကမ္ဘာ့ဘဏ်၏ဘေးအန္တရာယ်ကာကွယ်ရေးမူဝါဒ-ပြန်လည်နေရာချထားရေးလုပ်ငန်းများ ဆောင်ရွက်သည့် မူဝါဒ (OP ၄.၁၂)
- (၂) သဘာဝပတ်ဝန်းကျင်နှင့် လူမှုရေးဆိုင်ရာစဉ်းစားဆင်ခြင်မှုများအတွက် ဂျပန်အပြည်ပြည်ဆိုင်ရာ ပူးပေါင်းဆောင်ရွက်ရေးအေဂျင်စီ (ဂျိုက်ကာ)၏ လမ်းညွှန်ချက်များ (၂၀၁၀ခုနှစ် ဧပြီလ)

(၃) အာရှဖွံ့ဖြိုးရေးဘဏ် (Asia Development Bank) ၏ ဘေးအန္တရာယ်ကာကွယ်ရေးမူဝါဒ- ၂၀၀၉ ခုနှစ် ဘေးအန္တရာယ်ကာကွယ်ရေးမူဝါဒ ဖော်ပြချက်- SPS

### ၄.၃ ဂျီကန်ကာ၏ ပြန်လည်နေရာချထားရေးဆိုင်ရာ မူဝါဒများ

ဂျီကန်ကာ၏လမ်းညွှန်ချက်များတွင် ဖော်ပြထားသည့် ဂျီကန်ကာပြန်လည်နေရာချထားရေးဆိုင်ရာ မူဝါဒများရှိပါသည်။ရှင်းလင်းဖော်ပြထားသော နောက်ဆက်တွဲ(၁) အပိုင်း(၇)အရ ပြန်လည်နေရာချ ထားရေးလုပ်ငန်းများ မဖြစ်မနေဆောင်ရွက်ရသည့်အခါ ဂျီကန်ကာ၏ မူဝါဒများနှင့်ပတ်သက်၍ အဓိက စည်းမျဉ်း စည်းကမ်းများကို အောက်တွင် အကျဉ်းချုပ် ဖော်ပြထားပါသည်။

- က) ပြန်လည်နေရာချထားရန်နှင့် ဝင်ငွေလမ်းကြောင်းဆုံးရှုံးမှုများ မဖြစ်မနေကြုံတွေ့လာသည့်အခါ ထင်သာမြင်သာရှိသည့် နည်းလမ်းအားလုံးကို ရှာဖွေကာ တတ်နိုင်သမျှ အနည်းဆုံးဖြစ်စေရန် ဆောင်ရွက်ရမည်။
- ခ) ထိုသို့စစ်ဆေးပြီးနောက် ရှောင်လွှဲမရနိုင်ကြောင်း သေချာသည့်အခါ ထိခိုက်နစ်နာမှု အနည်းဆုံး ဖြစ်စေရန်နှင့် ဆုံးရှုံးနစ်နာမှုများအတွက် လျော်ကြေးပေးအပ်ရန် ထိရောက်မှုရှိသည့် အစီအမံ များကို ဆောင်ရွက်ရမည်။
- ဂ) မလွှဲမရှောင်သာ ပြောင်းရွှေ့ရမည့်ပုဂ္ဂိုလ်များ၊ အသက်မွေးဝမ်းကြောင်းလုပ်ငန်းများတွင် ထိခိုက် သူ သို့မဟုတ် ဆုံးရှုံးသူများအား လျော်ကြေးငွေနှင့် ကရုဏာကြေးပံ့ပိုးမှုများကို ၎င်းတို့၏ လူနေမှု အဆင့်အတန်း၊ ဝင်ငွေရအလုပ်အကိုင်အခွင့်အလမ်းများ၊ ကုန်ထုတ်လုပ်မှုအဆင့်များ ပိုမိုကောင်း မွန်စေရန် သို့မဟုတ် အနည်းဆုံးစီမံကိန်းမတိုင်မီအခြေအနေသို့ ပြန်လည်ရောက်ရှိစေရန် အတွက် လုံလုံ လောက်လောက် ပေးအပ်ရမည်။
- ဃ) ပြန်လည်နေရာချထားရေးကုန်ကျစရိတ်အားလုံးကိုအခြေခံကာ လျော်ကြေးငွေကို အတတ်နိုင် ဆုံး ပေးအပ်ရမည်။
- င) လျော်ကြေးနှင့် အခြားကရုဏာဖြင့်ပံ့ပိုးမှုများကို ပြန်လည်နေရာချထားရေးလုပ်ငန်းများ မဆောင်ရွက်မီ ပေးအပ်ရမည်။
- စ) အိမ်ထောင်စုများစွာအား ပြန်လည်နေရာချထားရေးဆောင်ရွက်ရန် မဖြစ်မနေလိုအပ်သည့် စီမံကိန်းများအတွက် ပြန်လည်နေရာချထားရေးလုပ်ငန်းစီမံချက်ကို ရေးဆွဲရမည်ဖြစ်ပြီး အများ ပြည်သူသို့ အသိပေးရမည်။ ၎င်းစီမံချက်တွင် ကမ္ဘာ့ဘဏ်၏ ဘေးအန္တရာယ်ကာကွယ်ရေး မူဝါဒ၊ OP ၄.၁၂၊ နောက်ဆက်တွဲ(က) တွင် ပြဌာန်းဖော်ပြထားသည့်အချက်များ ပါဝင်ရမည်။
- ဆ) ပြန်လည်နေရာချထားရေးလုပ်ငန်းစီမံချက်ရေးဆွဲခြင်း၊ အကောင်အထည်ဖော်ခြင်း၊ ပြန်လည် နေရာချထားရေးလုပ်ငန်းစီမံချက်များကို စောင့်ကြည့်စစ်ဆေးခြင်း စသည့်အဆင့်များ တွင် စီမံကိန်းကြောင့် ပြောင်းရွှေ့ရမည့်အိမ်ထောင်စုများနှင့် လက်ငင်း ဆွေးနွေးတိုင် ပင် ရမည်။
- ဇ) စီမံကိန်းကြောင့် ပြောင်းရွှေ့ရမည့် အိမ်ထောင်စုများနှင့် ၎င်းတို့၏ မိသားစုဝင်များအတွက် သင့်မြတ်ကောင်းမွန်သော ထိခိုက်နစ်နာမှုများကိုသက်သာစေမည့်အစီအမံများ ရေးဆွဲထားရှိရ မည်။

အထက်ပါမူဝါဒများအပြင် ဂျိုက်ကာအနေဖြင့် ကမ္ဘာ့ဘဏ်၏ OPငှ.၁၂တွင် ရေးဆွဲပြဋ္ဌာန်းထားသည့် အောက်ဖော်ပြပါမူဝါဒများကိုလည်း အသုံးပြုပါသည်။

- က) ကနဦးအခြေခံစစ်တမ်း (အကျုံးဝင်သည့်နောက်ဆုံးရက်စွဲ၊ ပိုင်ဆိုင်မှုစာရင်းနှင့်လူမှုစီးပွားရေး စာရင်းများပါဝင်သောလူဦးရေစာရင်းကောက်ယူခြင်း)မှတစ်ဆင့် အကျုံးဝင်သူများကို ဖော်ထုတ် နိုင်ရန်အတွက် စစ်တမ်းကို စောနိုင်သမျှစောစွာ ကောက်ယူရမည်ဖြစ်ပြီး အကျိုးစီးပွားအလို့ငှာ ရည်ရွယ်ချက်ရှိရှိ ကျူးကျော်ဝင်ရောက်လာသူများကို ကာကွယ်နိုင်ရန်အတွက် ယင်းစစ်တမ်းကို စီမံကိန်းရေးဆွဲသည့်အဆင့်တွင် ကောက်ယူသင့်ပါသည်။
- ခ) အကျိုးခံစားခွင့်နှင့် အကျုံးဝင်သူများတွင် တရားဝင်မြေအသုံးချခွင့်ရှိသည့် ပြောင်းရွှေ့ရမည့်သူ များ (ဥပဒေအရအသိအမှတ်ပြုသည့် ရိုးရာအစဉ်အဆက် မြေအသုံးချခွင့်ရှိသူများ အပါအဝင်)၊ လူဦးရေစစ်တမ်းကောက်ယူစဉ်က တရားဝင်မြေအသုံးချခွင့်မရှိသော်လည်း ယင်းမြေအား အသုံး ချခွင့်ပြုရန် တောင်းဆိုထားသည့် ပြောင်းရွှေ့ရမည့်သူများနှင့် ၎င်းတို့လုပ်ကိုင်နေသည့် မြေအား တရားဥပဒေအရ တရားဝင်ကြောင်း အသိအမှတ်မပြုနိုင်သော ပြောင်းရွှေ့ရမည့်သူများ ပါဝင်ပါ သည်။
- ဂ) မြေယာကိုအသုံးပြုကာ အသက်မွေးဝမ်းကြောင်းလျက်ရှိကြသည့် ပြန်လည်နေရာချထားမည့် သူ များအတွက် အလားတူအတိုင်းမြေယာအခြေခံ ပြန်လည်နေရာချထားရေးကို ရွေးချယ်ခွင့်ပေးရ မည်။
- ဃ) အကူးအပြောင်းကာလ (ပြန်လည်နေရာချထားသည့်အချိန်နှင့် အသက်မွေးဝမ်းကြောင်းလုပ်ငန်း များ ပြန်လည်မတည်ငြိမ်မီအချိန်စပ်ကြား)အတွက် ပံ့ပိုးမှုများ ပေးအပ်ရမည်။
- င) ပြန်လည်နေရာချထားမည့်ပုဂ္ဂိုလ်များအတွင်းမသန်စွမ်းနှင့်သက်ကြီးရွယ်အိုများ အထူးသဖြင့် ဆင်းရဲနွမ်းပါးမှုမျဉ်းအောက်မှပုဂ္ဂိုလ်များ၊ မြေယာမရှိသူများ၊ အသက်အရွယ်ကြီးရင့်သူများ၊ အမျိုးသမီးများနှင့် ကလေးသူငယ်များ၊ လူနည်းစုများစသည်တို့အပေါ်တွင် အထူးအလေးပေး ဂရုပြုရမည်။
- စ) မြေသိမ်းယူခြင်း သို့မဟုတ် ပြန်လည်နေရာချထားခြင်းတို့အတွက် လူဦးရေ(၂၀၀)နှင့် ၎င်း ထက်နည်း သောလူဦးရေအား မဖြစ်မနေ ပြန်လည်နေရာချရန်လိုအပ်သည့်စီမံကိန်းများအတွက် ပြန်လည်နေရာချထားရေးစီမံချက်အကျဉ်းချုပ်ကို ရေးဆွဲရမည်။

အထက်ဖော်ပြပါလိုအပ်ချက်များအား လိုက်နာနိုင်ရန်အတွက် လိုအပ်သည့် တိုင်းတာဆောင်ရွက်ချက် များကို အောက်ဖော်ပြပါ ဇယား(၄-၂)တွင် ဖော်ပြထားပြီး၊ ထပ်တိုးဖြေရှင်းချက်များကိုလည်း သက်ဆိုင်ရာ အခန်းအလိုက် ထည့်သွင်းဖော်ပြထားပါသည်။

**၄.၄ ပြည်ထောင်စုသမ္မတမြန်မာနိုင်ငံ၏ ဥပဒေနှင့် နိုင်ငံတကာမှ ကျင့်သုံးနေသည့် မူဝါဒတို့ အား နှိုင်းယှဉ်ချက်များနှင့် ဖြည့်စွက်ဆောင်ရွက်သင့်သည့် အစီအမံများ**

သဘာဝပတ်ဝန်းကျင်ထိခိုက်မှုလေ့လာဆန်းစစ်ချက်ဆိုင်ရာ လုပ်ထုံးလုပ်နည်းများ (EIA)၏ အပိုဒ် (၇) တွင် မလွဲမရှောင်သာပြန်လည်နေရာချထားပေးရန် လိုအပ်သည့် စီမံကိန်းသည် နိုင်ငံတကာမှ ကောင်းမွန်သော လုပ်ထုံးလုပ်နည်းများကို လိုက်နာဆောင်ရွက်ရန်လိုအပ်သည်ဟု ဖော်ပြထားပါ



သည်။ နိုင်ငံတကာ၏ကောင်းမွန်သောလုပ်ထုံးလုပ်နည်းများနှင့် မြန်မာနိုင်ငံ၏ တည်ဆဲဥပဒေများ သည် ကွာခြားခြင်းမရှိပါ။ သို့သော်လည်း သဘာဝပတ်ဝန်းကျင်ထိခိုက်မှုလေ့လာဆန်းစစ်ချက်ဆိုင်ရာ လုပ်ငန်းစဉ်တွင် အသေးစိတ်လုပ်ဆောင်ရန် လုပ်ငန်းစဉ်များကို မည်မျှအောင်မြင်အောင် လုပ်ဆောင် နိုင်ရမည်ဟု ဖော်ပြထားခြင်းမရှိပါ။ မြန်မာနိုင်ငံရှိ ဥပဒေများ/နည်းဥပဒေများ (သဘာဝပတ်ဝန်းကျင် ထိခိုက်မှု လေ့လာဆန်းစစ်ချက်ဆိုင်ရာ လုပ်ထုံးလုပ်နည်းများကိုချန်လှပ်၍)နှင့် ဂျှိုက်ကာ၏ လမ်းညွှန် ချက်များကို နှိုင်းယှဉ်ချက်များအား ဇယား (၄-၂) တွင် ဖော်ပြထားပြီး၍ စီမံကိန်းမှ ရယူထားသော တိုင်းတာချက်များ၏ ကွာဟချက် တွင် ဖြည့်ရန်တို့ ဖြစ်သည်။

ထို့ကြောင့် ဂျှိုက်ကာ၏ လမ်းညွှန်ချက်များအရ စီမံကိန်းအနေဖြင့်ကမ္ဘာ့ဘဏ်၏ ဘေးအန္တရာယ် ကာကွယ်တားဆီးရေးမူဝါဒများ (သို့မဟုတ်) မူဝါဒပါ OP. ၄.၁၂ ဖြစ်သည့် မလွဲမရှောင်သာ နေရာချ ထားခြင်းဆိုင်ရာမူဝါဒများနှင့် သိသိသာသာသွေဖည်မှု မရှိစေဘဲ အကောင်အထည်ဖော်ဆောင်ရွက် ရမည် ဖြစ်သည့် အတွက် ဤစီမံကိန်းအနေဖြင့်လည်း ကွာဟချက်များကို ဖြည့်ဆည်း ပေးနိုင်မည့် ဂျှိုက်ကာလမ်းညွှန်ချက်ပါ လိုအပ်ချက်များကို လိုက်နာ ဆောင်ရွက်ထားသည် ဆိုပါက သဘာဝ ပတ် ဝန်းကျင်ထိခိုက်မှု လေ့လာဆန်းစစ်ခြင်းဆိုင်ရာ လုပ်ထုံးလုပ်နည်းများကိုလည်း လိုက်နာဆောင်ရွက် ထားသည်ဟု မှတ်ယူနိုင်မည် ဖြစ်ပါသည်။

ဇယား(၄-၂) မြန်မာနိုင်ငံရှိ ဥပဒေများနှင့် ဂျှိုက်ကာ၏လမ်းညွှန်ချက်များအကြား နှိုင်းယှဉ်မှုများ<sup>၂</sup>

စဉ်	ဂျှိုက်ကာ ၏ လမ်းညွှန်ချက်များ	မြန်မာနိုင်ငံရှိ ဥပဒေများ	မြန်မာနိုင်ငံရှိဥပဒေများ နှင့် ဂျှိုက်ကာ၏ လမ်း ညွှန်ချက် များအကြား နှိုင်းယှဉ်ချက်များ	ဖြည့်စွက်ဆောင်ရွက်သင့် သည့် အစီအမံများ
၁	ပြန်လည်နေရာချထားရန် နှင့် ဝင်ငွေလမ်းကြောင်း ဆုံးရှုံးမှုများ မဖြစ်မနေ ကြုံတွေ့လာ သည့်အခါ ထင်သာမြင်သာရှိ သည့် နည်းလမ်းအားလုံးကို ရှာဖွေ ကာ တတ်နိုင်သမျှ အနည်း ဆုံးဖြစ်စေရန် ဆောင်ရွက်ရ မည်။ (ဂျှိုက်ကာ၏ လမ်းညွှန်ချက်များ)	ပြန်လည်နေရာချထားရေးနှင့် ပြန်လည်ထူထောင်ရေးအ ကောင်အထည်ဖော်ဆောင် ရွက်သည့် အဖွဲ့အစည်း သည် ပြောင်းရွှေ့နေရာချထားခြင်း ကြောင့် မြေပိုင်ဆိုင်ခွင့် ရှိသူများ နှင့် ယင်းနေရာရှိ မူလ ဒေသခံများ၏ အသက် မွေးဝမ်းကျောင်းလုပ်ငန်းများ၊ လူမှုရေးဘဝများ၊ သဘာဝ ပတ်ဝန်းကျင်ထိခိုက်မှုများ မဖြစ်ပေါ်စေရေးအတွက် လိုအပ်သော အစီအစဉ်များ ချမှတ်ဆောင်ရွက်ပေးရမည်။ (မြေသိမ်းဆည်းခြင်း၊ ပြန်လည်နေရာချထားခြင်း နှင့် ပြန်လည်ထူထောင်ခြင်း	ပြန်လည်နေရာချထားရေး ဆိုင်ရာသက်ရောက်မှုများ ကိုရှောင်ရှားနိုင်ရန် အတွက်အခြားနည်းလမ်း များ ဆန်းစစ်ခြင်း ကို မြန်မာနိုင်ငံ၏ ဥပဒေ မူဘောင်ထဲတွင် ရှင်းလင်း စွာ ဖော်ပြထား ခြင်း မရှိပါ။	စီမံကိန်းပြင်ဆင်သည့် အစောပိုင်းအဆင့် တွင် စီမံကိန်းအနေဖြင့် ပြန်လည် နေရာချထားရေးဆိုင်ရာ သက်ရောက်မှုများကို အနည်းဆုံးဖြစ်စေရန် သို့မဟုတ် ရှောင်ရှားနိုင် ရန်အတွက် အခြားနည်း လမ်းများကို စစ်ဆေးခဲ့ ပါ သည်။

<sup>၂</sup> မြေသိမ်းဆည်းခြင်း၊ ပြန်လည်နေရာချထားခြင်း နှင့် ပြန်လည်ထူထောင်ခြင်းဆိုင်ရာ ဥပဒေအား အင်္ဂလိပ်ဘာသာ ပြန်ဆိုခြင်းသည် တရားဝင်ဘာသာပြန်ဆိုထားခြင်း မဟုတ်ပါ။

သီလဝါအထူးစီးပွားရေးဇုန် ဧရိယာ (၂-၂) အနောက်ပိုင်း(အပိုင်း-၁)စီမံကိန်းအတွက်  
ပြန်လည်နေရာချထားရေးစီမံချက်

စဉ်	ဂျီကီကာ ၏ လမ်းညွှန်ချက်များ	မြန်မာနိုင်ငံရှိ ဥပဒေများ	မြန်မာနိုင်ငံရှိဥပဒေများ နှင့် ဂျီကီကာ၏ လမ်းညွှန်ချက် များအကြား နှိုင်းယှဉ်ချက်များ	ဖြည့်စွက်ဆောင်ရွက်သင့်သည့် အစီအမံများ
		ဆိုင်ရာဥပဒေ (၂၀၁၉)၊ ပုဒ်မ (၄၈) (က))		
၂	ထိုသို့စစ်ဆေးပြီးနောက် ရောင်လွှဲမရနိုင်ကြောင်း သေချာသည့်အခါ ထိခိုက် နစ်နာမှု အနည်းဆုံးနှင့် ဆုံးရှုံး နစ်နာမှု များအတွက် လျော်ကြေး ပေးအပ်ရန် ဆောင်ရွက်ရမည်။ (ဂျီကီကာ ၏ လမ်းညွှန်ချက်များ)	နိုင်ငံတော်နှင့် အများပြည်သူ အကျိုးငှာသိမ်းယူသည့်လယ် ယာမြေများအတွက် နစ်နာ ကြေး (သို့) လျော်ကြေးပေး အပ်ရမည်။ (လယ်ယာမြေ ဥပဒေ(၂၀၁၂)၊ ပုဒ်မ(၂၆)၊ လယ်ယာမြေ နည်းဥပဒေ (၂၀၁၂)၊ ပုဒ်မ (၆၄))	ကွဲလွဲမှုမရှိပါ။	-
၃	မလွဲမရှောင်သာ ပြောင်းရွှေ့ ရမည့်ပုဂ္ဂိုလ်များ၊ အသက် မွေးဝမ်းကြောင်းလုပ်ငန်း များ တွင် ထိခိုက်မှုရှိသူ သို့မဟုတ် ဆုံးရှုံးသူများအား ၎င်းတို့၏ လူနေမှုအဆင့် အတန်း၊ ဝင်ငွေရလုပ်ငန်း အခွင့် အလမ်းများ၊ ကုန်ထုတ်လုပ်မှုအဆင့်များ ပိုမိုကောင်းမွန်စေရန် သို့မဟုတ် အနည်းဆုံး စီမံကိန်း မတိုင်မီ အခြေအနေ သို့ ပြန်လည်ရောက်ရှိစေရန် အတွက် လျော်ကြေး နှင့် ကရုဏာကြေးပံ့ပိုးမှုများကို လုံလုံလောက်လောက်ပေး အပ်ရမည်။ (ဂျီကီကာ၏ လမ်းညွှန်ချက်များ)	သိမ်းဆည်းမြေကို အခြေခံ သည့် အသက်မွေးဝမ်း ကျောင်းလုပ်ငန်းများနှင့် အလုပ်အကိုင် အခွင့်အလမ်း များ စီစဉ်ဆောင်ရွက်ပေးမှု စသည်တို့ သည် ပြန်လည် ထူထောင်ခြင်းလုပ်ငန်းစဉ် များ တွင်ပါဝင်ပါသည်။ (မြေသိမ်းဆည်းခြင်း၊ ပြန်လည်နေရာချထားခြင်း နှင့် ပြန်လည်ထူထောင်ခြင်း ဆိုင်ရာဥပဒေ (၂၀၁၉)၊ ပုဒ်မ (၄၆) (ဂ))  သီးနှံ/သစ်ပင်များ ပျက်စီးမှု၊ မြေများ၊ ရွှေ့ပြောင်းနိုင်သည့် ပစ္စည်း/ မရွှေ့ပြောင်း နိုင်သည့် ပစ္စည်းများ၊ ပြောင်းရွှေ့ပေးရ သည့်အတွက် ကုန်ကျစရိတ်၊ စီးပွားရေးလုပ်ငန်းများ ပြောင်းပေးရသည့်အတွက် ကုန်ကျ စရိတ်၊ စသည်တို့ အတွက် လျော်ကြေးပေးအပ် ရမည်။ (မြေသိမ်းအက်ဥပဒေ (၁၈၉၄)၊ ပုဒ်မ (၂၃)၊ လယ်ယာမြေနည်းဥပဒေ (၂၀၁၂)၊ ပုဒ်မ (၆၇))	လူနေမှုအဆင့်အတန်း၊ ဝင်ငွေရလုပ်ငန်းအခွင့် အလမ်းများ၊ ကုန်ထုတ် လုပ်မှုအဆင့်များ ပိုမို ကောင်းမွန်စေရန် သို့မဟုတ် အနည်းဆုံး စီမံကိန်း မတိုင်မီ အခြေ အနေသို့ ပြန်လည်ရောက် ရှိရမည်ဆိုသည်နှင့် ပတ် သက်၍ မြန်မာနိုင်ငံ ၏ ဥပဒေမူဘောင် တွင် ရှင်းရှင်းလင်းလင်း သတ်မှတ်ထားခြင်း မရှိပါ။	မူလဝင်ငွေအခြေအနေသို့ ပြန်လည်ရောက်ရှိစေမည့် အစီအစဉ်ဖြင့် သော်လည်း ကောင်း၊ အမျိုးမျိုးသော ခံစားခွင့် ကိုထောက်ပံ့ပေး ခြင်းဖြင့် သော်လည်းကောင်း အသက်မွေးဝမ်းကြောင်း လုပ်ငန်းများ ပိုမိုတိုးတက် ကောင်းမွန်စေရန် (သို့) အနည်းဆုံး စီမံကိန်း မဆောင် ရွက်မီ အခြေအနေ အထိ ပြန်လည်ရောက်ရှိ စေရန်အတွက် ပံ့ပိုးမှုများ ပေးအပ်သွားမည် ဖြစ်ပြီး မူလဝင်ငွေ အခြေအနေသို့ ပြန်လည်ရောက်ရှိ စေမည့် အစီအစဉ်၏ လုပ် ဆောင် ချက်တိုးတက်မှုများ ကို အခါအားလျော်စွာ စောင့် ကြည့်စစ်ဆေးမည်ဖြစ်သည်။

သီလဝါအထူးစီးပွားရေးဇုန် ဧရိယာ (၂-၂) အနောက်ပိုင်း(အပိုင်း-၁)စီမံကိန်းအတွက်  
ပြန်လည်နေရာချထားရေးစီမံချက်

စဉ်	ဂျိုက်ကာ ၏ လမ်းညွှန်ချက်များ	မြန်မာနိုင်ငံရှိ ဥပဒေများ	မြန်မာနိုင်ငံရှိဥပဒေများ နှင့် ဂျိုက်ကာ၏ လမ်းညွှန်ချက် များအကြား နှိုင်းယှဉ်ချက်များ	ဖြည့်စွက်ဆောင်ရွက်သင့်သည့် အစီအမံများ
၄	ပြန်လည်နေရာချထားရေး ကုန်ကျစရိတ်အားလုံးကို အတတ်နိုင်ဆုံးပေးအပ်ရမည်။ (ဂျိုက်ကာ၏ လမ်းညွှန် ချက်များ)	မြေ- ဈေးကွက်ပေါက်ဈေးအတိုင်းပေးလျော်ရမည်။ (၂၀၁၉ခုနှစ် မြေသိမ်းဆည်းခြင်း ဥပဒေ၊ ပုဒ်မ (၃၉) (ဂ))  သီးနှံ- စိုက်ပျိုးထား သည့် အပင်များနှင့် ရာသီသီးနှံများ၏ တစ်ဧက ပျမ်းမျှ အထွက်နှုန်း အား ဈေးကွက်ပေါက်ဈေး၏ ၃ ဆ အား ပေးလျော်ရမည်။ အသက်မွေးဝမ်းကျောင်း လုပ်ငန်းနှင့် အလုပ်အကိုင်များ- ခန့်မှန်းဝင်ငွေ ဆုံးရှုံးမှု ပမာဏအား ပေးလျော်ရမည်။ ကျွဲနွား တိရစ္ဆာန်နှင့် အခြားမွေးမြူရေး တိရစ္ဆာန်များ၊ ပစ္စည်းကိရိယာများ- ဆုံးရှုံးမှု တန်ဖိုး ပမာဏအား ပေးလျော်ရမည်။ (၂၀၁၉ ခုနှစ်၊ မြေသိမ်းဆည်းခြင်း၊ ပြန်လည်နေရာချထားခြင်း နှင့် ပြန်လည်ထူထောင်ခြင်း ဆိုင်ရာဥပဒေ၊ ပုဒ်မ (၃၉) (ဃ))	ကွာခြားချက် မရှိပါ။	
၅	လျော်ကြေးနှင့် အခြားပံ့ပိုးမှုများကို ပြန်လည်နေရာချထားရေးလုပ်ငန်းများ မဆောင်ရွက်မီ ပေးအပ်ရမည်။ (ဂျိုက်ကာ ၏ လမ်းညွှန်ချက်များ)	ကွင်းဆင်းတိုင်းတာမှတ်တမ်း တင်မှု ပြီးစီးပါက လျော်ကြေးနှင့် နစ်နာကြေး တောင်းခံရမည့် ထိခိုက်နစ်နာ မှုများနှင့် ပေးအပ်သည့် ပမာဏ၊ နောက်ဆုံးတောင်းခံရမည့် နေ့ရက်တို့ပါဝင်သော မှတ်တမ်းတင်ထားသည့် အချက်အလက်များကို အများပြည်သူသို့ အသိပေးကြေညာရမည်။ ၂၀၁၉ ခုနှစ်၊ မြေသိမ်းဆည်းခြင်း၊ ပြန်လည်နေရာချထားခြင်း နှင့် ပြန်လည်ထူထောင်ခြင်း ဆိုင်ရာဥပဒေ၊ ပုဒ်မ (၃၃) (င))	လျော်ကြေးပေးလျော်ရမည့် အချိန်နှင့် ပတ်သက်၍ ရှင်းလင်း သော တိုင်းတာ ချက်များ မြန်မာနိုင်ငံ ၏ ဥပဒေ မူဘောင် တွင် မရှိပါ။	ပြန်လည်နေရာချထားခြင်း မတိုင်မီလျော်ကြေးနှင့် ကရုဏာကြေးကို ထောက်ပံ့ပေးရန် ရန်ကုန်တိုင်းဒေသကြီးအစိုးရအဖွဲ့မှ ဆုံးဖြတ်သည်။ မြေလျော်ကြေးအားလည်း မြေသိမ်းဆည်းခြင်း မလုပ်ဆောင်မီ ပေးအပ်မည်ဖြစ်သည်။

သီလဝါအထူးစီးပွားရေးဇုန် ဧရိယာ (၂-၂) အနောက်ပိုင်း(အပိုင်း-၁)စီမံကိန်းအတွက်  
ပြန်လည်နေရာချထားရေးစီမံချက်

စဉ်	ဂျိုက်ကာ ၏ လမ်းညွှန်ချက်များ	မြန်မာနိုင်ငံရှိ ဥပဒေများ	မြန်မာနိုင်ငံရှိ ဥပဒေများ နှင့် ဂျိုက်ကာ၏ လမ်းညွှန်ချက် များအကြား နှိုင်းယှဉ်ချက်များ	ဖြည့်စွက်ဆောင်ရွက်သင့်သည့် အစီအမံများ
၆	အိမ်ထောင်စုများစွာအား ပြန်လည် နေရာချထားရန် မဖြစ်မနေလိုအပ်သည့် စီမံကိန်းများအတွက် ပြန်လည် နေရာချထားရေး လုပ်ငန်း စီမံချက်ကို ရေးဆွဲရမည် ဖြစ်ပြီး အများပြည်သူအသိ ပေးချပြရမည်။ (ဂျိုက်ကာ ၏ လမ်းညွှန်ချက်များ)	မြေသိမ်းဆည်းရန်အတွက် ဗဟိုကော်မတီသို့ တင်ပြရမည့် လိုအပ်ချက် များမှာ အဆိုပြုသည့် မြေအား သိမ်းဆည်းရန် မြေသိမ်းဆည်းပါက မြေသိမ်း ဆည်းမည်ဖြစ်ကြောင်းအသိ ပေး သည့် အမိန့်ကြေညာစာ၊ မြေသိမ်းဆည်းမှု အကောင် အထည်ဖော် ဆောင်ရွက်ရေး အဖွဲ့နှင့် ပြန် လည်နေရာချ ထားရေး အဖွဲ့ တို့အား တာဝန်ပေးအပ်သည့် အမိန့်၊ သဘာဝပတ်ဝန်းကျင် နှင့် လူမှုစီးပွားရေး ဘဝ ထိခိုက်နစ်နာမှု ဆန်းစစ် တွေ့ရှိချက် အကျဉ်းနှင့် ဆောင်ရွက်မည့် လုပ်ငန်းစဉ်၊ ပြန်လည်နေရာချထားခြင်း နှင့် ပြန်လည်ထူထောင်ခြင်း တို့အတွက် လျာထားချက် အကျဉ်း တို့ ဖြစ်သည်။ (၂၀၁၉ ခုနှစ်၊ မြေသိမ်းဆည်းခြင်း၊ ပြန်လည်နေရာချထားခြင်း နှင့် ပြန်လည်ထူထောင်ခြင်း ဆိုင်ရာဥပဒေ၊ ပုဒ်မ (၁၆))	စီမံကိန်းအကြောင်း အများပြည်သိရှိစေရန် ကြေညာစာ ၏အသေးစိတ် လိုအပ်ချက် များကို မြန်မာနိုင်ငံ၏ ဥပဒေ တွင် စီမံကိန်းအကြောင်း လူထုအား အသိပေးရန် လိုအပ်ချက်များကို အသေးစိတ် ဖော်ပြထား ပါသည်။	ပြန်လည်နေရာချထား ရေး လုပ်ငန်းစီမံချက်ကို စီမံကိန်း ကြောင့် ပြောင်းရွှေ့ရမည့် လူပုဂ္ဂိုလ်များနှင့် ညှိနှိုင်း တိုင်ပင်ကာပြင်ဆင်မည်ဖြစ် ပြီး အများ ပြည်သူသို့ အသိပေးထုတ် ပြန်သွား မည်ဖြစ်ပါသည်။
၇	ပြန်လည်နေရာချထားရေး လုပ်ငန်းစီမံချက်ရေးဆွဲရာ တွင် ရရှိနိုင်သည့်သတင်း အချက်အလက်များကို ပြည့် ပြည့်စုံစုံ ကြိုတင်ပေးအပ် ကာ စီမံကိန်းကြောင့် ပြောင်းရွှေ့ရမည့် အိမ်ထောင်စုများ နှင့် ညှိနှိုင်းတိုင်ပင်ရပါမည်။ (ဂျိုက်ကာ၏ လမ်းညွှန်ချက် များ)	သိမ်းဆည်းရန် ရည်ရွယ်သည့် မြေကို ကွင်းဆင်းစစ်ဆေး ခြင်းအတွက် ဒေသခံပြည်သူ များ နှင့် ဆွေးနွေးခြင်း၊ သဘောထားရယူခြင်းများ ပြုလုပ်သင့်သည်။ ထို့သို့ပြု လုပ်ရာတွင် သက်ဆိုင်သည့် လွှတ်တော်ကိုယ်စားလှယ် များကို ဖိတ်ကြားနိုင်သည်။ (၂၀၁၉ ခုနှစ်၊ မြေသိမ်းဆည်းခြင်း၊ ပြန်လည်နေရာချထားခြင်း နှင့် ပြန်လည်ထူထောင်ခြင်း ဆိုင်ရာဥပဒေ၊ ပုဒ်မ (၁၁))	ပြန်လည်နေရာချထားရေး လုပ်ငန်း စီမံချက် ပြင်ဆင်ရေးဆွဲနေချိန်တွင် စီမံကိန်းကြောင့် ပြောင်းရွှေ့ရမည့် လူပုဂ္ဂိုလ်များ နှင့် ဆွေးနွေးမှု စီစဉ်ခြင်းအား ရှင်းလင်းတိကျစွာ ဖော်ပြထားခြင်းမရှိပါ။	ပြန်လည်နေရာချထားရေးစီ မံချက် ပြင်ဆင်နေချိန် အတွင်း စီမံကိန်းကြောင့် ပြောင်းရွှေ့ ရမည့် အိမ်ထောင်စုများ အား အနည်းဆုံး ၁ ပတ် ကြိုတင် အကြောင်းကြား၍ လူထု တွေ့ဆုံဆွေးနွေးပွဲကို ၁ ကြိမ် ကျင်းပခဲ့သည်။ ထို့အပြင် ပြန်လည်နေရာချထား ရေးလုပ်ငန်းစီမံချက် ကို ထုတ်ပြန်ကြေညာပြီး အကျိုးဝင်အိမ်ထောင်စုများ ၏ လိုအပ်ချက်အပေါ်မူတည် ၍ အစည်းအဝေးပွဲများ ပြုလုပ်သွားမည် ဖြစ်သည်။

သီလဝါအထူးစီးပွားရေးဇုန် ဧရိယာ (၂-၂) အနောက်ပိုင်း(အပိုင်း-၁)စီမံကိန်းအတွက်  
ပြန်လည်နေရာချထားရေးစီမံချက်

စဉ်	ဂျီကီကာ ၏ လမ်းညွှန်ချက်များ	မြန်မာနိုင်ငံရှိ ဥပဒေများ	မြန်မာနိုင်ငံရှိဥပဒေများ နှင့် ဂျီကီကာ၏ လမ်းညွှန်ချက် များအကြား နှိုင်းယှဉ်ချက်များ	ဖြည့်စွက်ဆောင်ရွက်သင့်သည့် အစီအမံများ
၈	ညှိနှိုင်းဆွေးနွေးပွဲများ ပြုလုပ်သည့်အခါ ထိခိုက်နစ်နာသူများ နားလည်နိုင်သော ပုံစံ၊ အပြုအမူနှင့် ဘာသာစကားကို အသုံးပြုကာရှင်းလင်းရမည်။ (ဂျီကီကာ၏ လမ်းညွှန်ချက်များ)	ဥပဒေပြဋ္ဌာန်းချက်မရှိပါ။	စီမံကိန်းကြောင့် ပြောင်းရွှေ့ရမည့် အိမ်ထောင်စုများနှင့် ညှိနှိုင်းတိုင်ပင်ရန် ပြဋ္ဌာန်းထားသည့် စည်းမျဉ်းစည်းကမ်း ဟူ၍ မရှိပါ။	စီမံကိန်းကြောင့် ပြောင်းရွှေ့ရမည့် စီမံကိန်းကြောင့် လူပုဂ္ဂိုလ်များနှင့် ညှိနှိုင်းဆွေးနွေးပွဲများ ပြုလုပ်သည့်အခါ တွင် အလွယ်တကူနားလည်နိုင်သော ပုံများ၊ မြေပုံ များနှင့် မြန်မာဘာသာပြန်ထားသော လက်ကမ်းစာဆောင်များကိုအသုံးပြုလုပ်ဆောင် လျက်ရှိသည်။
၉	ပြန်လည်နေရာချထားရေး လုပ်ငန်းစီမံချက်ရေးဆွဲခြင်း၊ အကောင်အထည် ဖော်ခြင်း၊ စောင့်ကြည့်စစ်ဆေးခြင်းတို့ တွင်စီမံကိန်းကြောင့်ပြောင်းရွှေ့ရမည့် လူပုဂ္ဂိုလ်များ၏ သင့်တော်သည့် ပူးပေါင်းပါဝင်မှုကို မြှင့်တင်ပေးရမည်။ (ဂျီကီကာ ၏ လမ်းညွှန်ချက်များ)	မြေပိုင်ရှင်များသည် သိမ်းဆည်းမြေပေါ်တွင် ဆောင်ရွက်မည့် လုပ်ငန်းစီမံကိန်းတွင် ပါဝင်ရင်းနှီးမြှုပ်နှံခွင့် သို့မဟုတ် သင့်လျော်သော မြေအချိုးအစားရယူဆောင်ရွက်ခွင့် ရှိသည်။ (၂၀၁၉ ခုနှစ်၊ မြေသိမ်းဆည်းခြင်း၊ ပြန်လည်နေရာချထားခြင်း နှင့် ပြန်လည်ထူထောင်ခြင်း ဆိုင်ရာဥပဒေ၊ ပုဒ်မ (၃၆)(၃))	စီမံကိန်းကြောင့်ပြောင်းရွှေ့ရမည့် လူပုဂ္ဂိုလ်များ၏ ပြန်လည်နေရာချထားရေးလုပ်ငန်း စီမံချက်ရေးဆွဲခြင်း၊အကောင်အထည်ဖော်ခြင်း ၊ စောင့်ကြည့်စစ်ဆေးခြင်းတို့တွင် ပူးပေါင်းပါဝင်မှုနှင့် စပ်လျဉ်း၍ စည်းမျဉ်းစည်းကမ်းဟူ၍ မရှိပါ။	စီမံကိန်း ကြောင့် ပြောင်းရွှေ့ရမည့်သူများ ၏ ပူးပေါင်းပါဝင်ခြင်းဖြင့် လူထုအစည်းအဝေးပွဲများကို အချိန်နဲ့ တပြေးညီ ပြုလုပ်ပါသည်။ ၎င်းတို့အား ကိုယ်စားပြုသူများက ပြန်လည်နေရာချထားရေးကော်မတီ (RIC)နှင့် မူလဝင်ငွေ အခြေ အနေ သို့ ပြန်လည် ရောက်ရှိစေမည့် အစီအစဉ် အကောင်အထည်ဖော်ဆောင်ရွက်ရေး ကော်မတီ(IRPIC)တို့တွင် ပူးပေါင်းပါဝင်ပါသည်။
၁၀	စီမံကိန်းကြောင့် ပြောင်းရွှေ့ရမည့် လူပုဂ္ဂိုလ်များနှင့် ၎င်းတို့၏ မိသားစုများ အတွက် သင့်မြတ် ကောင်းမွန်သော ထိခိုက်နစ်နာမှုများအား သက်သာစေမည့် အစီအမံများကို ရေးဆွဲထားရှိရမည်။ (ဂျီကီကာ ၏လမ်းညွှန်ချက်များ)	၁)ထိခိုက်နစ်နာသူ တစ်ဦးဦးသည် အောက်ဖော်ပြပါ အချက်များအား ကျေနပ်မှု မရှိပါက လျော်ကြေးနှင့် နစ်နာ ကြေးပေးရန် သတ်မှတ် သည့် ဧရိယာ အကျယ်အဝန်း ကိစ္စ၊ လျော်ကြေး နှင့် နစ်နာ ကြေးပမာဏ ကိစ္စ၊ မည်သူ ရထိုက်ခွင့် ရှိ မရှိကိစ္စ နှင့် မည်သူတို့ကို ခွဲဝေပေးရမည့် ကိစ္စ၊ တရားရုံးသို့ လွှဲအပ်တင်သွင်း ပေးရန် တောင်းဆိုလာပါက မြေသိမ်းဆည်းမှု အကောင်	မြန်မာနိုင်ငံတွင် ထိခိုက်နစ်နာမှုများကို သက်သာစေမည့် လုပ်ထုံးလုပ်နည်းမှာ နစ်နာမှုရှိသည့် အိမ်ထောင်စုများမှ အလွယ်တကူ ဆောင်ရွက်နိုင်ခြင်း မရှိနိုင်ပါ။	ပြန်လည်နေရာချထားရေး လုပ်ငန်းစီမံချက်နှင့် IRP အစီအစဉ်များ အတွက် သာမက သီလဝါအထူးစီးပွားရေးဇုန် စီမံခန့်ခွဲမှု ကော်မတီ (TSEZ) နှင့် ဆက်စပ်သော လုပ်ငန်း ဆောင်ရွက်မှုများ အပေါ် သက်ဆိုင်ရာ အဖွဲ့အစည်းများအတွက် စိုးရိမ်ပူပန်မှုများ နှင့် တိုင်ကြားစာများ အတွက်ပါ ထည့်သွင်းစဉ်းစားကာ ထိခိုက်နစ်နာမှုများကို လျော့ပါးသက်သာစေမည့် အစီအစဉ် ဖြစ်သည့် သီလဝါအထူးစီးပွားရေးဇုန်

သီလဝါအထူးစီးပွားရေးဇုန် ဧရိယာ (၂-၂) အနောက်ပိုင်း(အပိုင်း-၁)စီမံကိန်းအတွက်  
ပြန်လည်နေရာချထားရေးစီမံချက်

စဉ်	ဂျိုက်ကာ ၏ လမ်းညွှန်ချက်များ	မြန်မာနိုင်ငံရှိ ဥပဒေများ	မြန်မာနိုင်ငံရှိ ဥပဒေများ နှင့် ဂျိုက်ကာ၏ လမ်းညွှန်ချက် များအကြား နှိုင်းယှဉ်ချက်များ	ဖြည့်စွက်ဆောင်ရွက်သင့်သည့် အစီအမံများ
		<p>အထည်ဖော်ဆောင်ရွက်ရေး အဖွဲ့သည်ရက်ပေါင်း ၆၀ အတွင်း သက်ဆိုင်ရာ တရားရုံးသို့ လွှဲအပ်လွှာ တင်သွင်းရမည်။</p> <p>သက်ဆိုင်ရာ တရားရုံးသည် တရားမကျင့်ထုံးဥပဒေ နှင့်အညီ အမှုတွဲဖွင့်လှစ်ပြီး စုံစမ်းစစ်ဆေးခြင်းကို ရက်ပေါင်း ၃၀အတွင်း စတင်ဆောင်ရွက်ရမည်။</p> <p>(၂၀၁၉ ခုနှစ်၊ မြေသိမ်းဆည်းခြင်း၊ ပြန်လည်နေရာချထားခြင်း နှင့် ပြန်လည်ထူထောင်ခြင်း ဆိုင်ရာဥပဒေ၊ ပုဒ်မ (၄၂) (က)၊ နှင့် (၄၃) (က))</p> <p>၂) ထိခိုက်နစ်နာသူတို့သည် မြေကိုသိမ်းဆည်းရန် လိုအပ်ကြောင်းအသိပေးသည့် အမိန့်ကြေညာစာ ထုတ်ပြန်ခြင်း နှင့် စပ်လျဉ်း၍ ကျေနပ်မှု မရှိပါက ထိုသို့ ထုတ်ပြန်ကြေညာသည့် နေ့မှ ရက်ပေါင်း ၄၅ ရက်အတွင်း သက်ဆိုင်ရာ တိုင်းဒေသကြီး သို့မဟုတ် ပြည်နယ် အစိုးရ အဖွဲ့နှင့် နေပြည်တော် ကောင်စီသို့ ကန့်ကွက်ရခြင်း အကြောင်းကို ကျိုးကြောင်း ဖော်ပြ၍ ခိုင်လုံသော အထောက်အထားများ ဖြင့် ပူးတွဲပြီး ကန့်ကွက်လွှာ တင်နိုင်ပါသည်။ (၂၀၁၉ ခုနှစ်၊ မြေသိမ်းဆည်းခြင်း၊ ပြန်လည်နေရာချထားခြင်း နှင့် ပြန်လည်ထူထောင်ခြင်း ဆိုင်ရာဥပဒေ ပုဒ်မ(၁၈)(က))</p>		<p>နှင့် ပတ်သက်သော တိုင်ကြား မှုများကို စီမံခန့်ခွဲသည့် လုပ်ထုံး လုပ်နည်း (TCMP) ကို TSMC နှင့် MJTD မှ ၂၀၁၇ ခုနှစ် နိုဝင်ဘာလ တွင် ရေးဆွဲခဲ့သည်။ အခန်း (၁၀) တွင် အသေးစိတ်များ ကို ရှင်းလင်းထားသည်။</p>
၁၁	ကနဦးအခြေခံစစ်တမ်း (အကျုံးဝင်သည့်နောက်ဆုံး ရက်စွဲ၊ ပိုင်ဆိုင်မှုစာရင်းနှင့် လူမှုစီးပွားရေးစာရင်းများ ပါဝင်သော လူဦးရေစာရင်း	အဆိုပြုသည့်မြေကို သိမ်းဆည်းရန် လိုအပ်ကြောင်း အသိပေးသည့် အမိန့်ကြေညာစာအား မြန်မာနိုင်ငံ ပြန်တမ်းတွင်	နိုင်ငံတော်ဥပဒေတွင် ပြောင်းရွှေ့ရမည့် အိမ်ထောင်စုများအား စောနိုင်သမျှစောစွာ ကောက်ယူခြင်း နှင့် စပ်လျဉ်း၍	ကနဦးရေးဆွဲသတ်မှတ်ထားသည့် နယ်နိမိတ်အတွင်း လူဦးရေစစ်တမ်း ကောက်ယူခြင်းလုပ်ငန်းကို ၂၀၁၃ခုနှစ် ဧပြီလ တွင် ကောက်ယူခဲ့ပြီး

သီလဝါအထူးစီးပွားရေးဇုန် ဧရိယာ (၂-၂) အနောက်ပိုင်း(အပိုင်း-၁)စီမံကိန်းအတွက်  
ပြန်လည်နေရာချထားရေးစီမံချက်

စဉ်	ဂျီကီကာ ၏ လမ်းညွှန်ချက်များ	မြန်မာနိုင်ငံရှိ ဥပဒေများ	မြန်မာနိုင်ငံရှိ ဥပဒေများ နှင့် ဂျီကီကာ၏ လမ်းညွှန်ချက် များအကြား နှိုင်းယှဉ်ချက်များ	ဖြည့်စွက်ဆောင်ရွက်သင့်သည့် အစီအမံများ
	<p>ကောက်ယူခြင်း၊ မှတဆင့် အကျိုးဝင်သူများကို ဖော်ထုတ်နိုင်ရန်အတွက် စစ်တမ်း ကို စောနိုင်သမျှ စောစွာ ကောက်ယူရမည် ဖြစ်ပြီး အကျိုးစီးပွား အလို့ငှာ ရည်ရွယ်ချက်ရှိရှိ ကျူးကျော် ဝင်ရောက်လာသူများကို ကာ ကွယ်နိုင်ရန်အတွက် ယင်း စစ်တမ်းကို စီမံကိန်းရေးဆွဲသည့် အဆင့်တွင် ကောက်ယူ သင့်ပါသည်။ (ကမ္ဘာ့ဘဏ် OP၄.၁၂ နောက်ဆက်တွဲ (က) အပိုဒ် ၆)</p>	<p>ထည့်သွင်း ကြေညာ ရမည့် အပြင် အများပြည်သူ သိရှိစေရန် နေ့စဉ်ထုတ် သတင်းစာများတွင် လည်းကောင်း၊ ဒေသထုတ် သတင်းစာများတွင်လည်းကောင်း သတ်မှတ်ကာလအတွင်း အနည်းဆုံး နှစ်ကြိမ် ထည့်သွင်း ကြေညာရမည့် အပြင် တိုင်းဒေသကြီး၊ ပြည်နယ် အစိုးရအဖွဲ့ သို့မဟုတ် နေပြည်တော် ကောင်စီရုံး၊ မြေတည်ရှိရာ ဒေသ ၏ ကြေညာသင်ပုန်းတွင် ကြေညာရမည်။ အဆိုပါ ကြေညာစာအား လိုအပ်ပါက ဒေသသုံးဘာသာစကားဖြင့် ဖော်ပြရမည် ဖြစ်သည်။ (၂၀၁၉ ခုနှစ်၊ မြေသိမ်းဆည်းခြင်း၊ ပြန်လည်နေရာချထားခြင်း နှင့် ပြန်လည်ထူထောင်ခြင်း ဆိုင်ရာဥပဒေ ပုဒ်မ(၁၇)(က))</p>	<p>ဥပဒေပြဋ္ဌာန်းထားခြင်း မရှိပါ။</p>	<p>အကျိုးဝင်ရက်စွဲအား ၂၀၁၃ ခုနှစ်၊ ဧပြီလ ၄ ရက်နေ့ သတ်မှတ်ခဲ့သည်။ စီမံကိန်းကြောင့် ပြောင်းရွှေ့ရမည့် အိမ်ထောင်စု အရေအတွက်နှင့် ၎င်းတို့၏ လူမှုစီးပွားရေး အခြေအနေများကို ဖော်ထုတ်နိုင်ရန်အတွက် အတည်ပြုပြီး ပထမအဆင့် စီမံကိန်းဧရိယာအတွင်း ဖြည့်စွက်စစ်တမ်းကောက်ယူ ခြင်းကို ၂၀၁၄ခုနှစ် မေလမှ ၂၀၁၅ ခုနှစ် အောက်တိုဘာလ အထိ ဆောင်ရွက်ခဲ့ပါသည်။</p>
၁၂	<p>အကျိုးခံစားခွင့်နှင့်စီမံကိန်းကြောင့် ပြောင်းရွှေ့ရမည့် သူများတွင် တရားဝင် မြေအသုံးချခွင့် ရရှိသည့် ပြောင်းရွှေ့ရမည့်သူများ (ဥပဒေအရ အသိအမှတ် ပြုသည့် ရိုးရာအစဉ်အဆက် မြေအသုံးချခွင့်ရှိသူများ အပါအဝင်)၊ လူဦးရေစစ်တမ်း ကောက်ယူစဉ်က တရားဝင် မြေ အသုံးချခွင့်မရှိ သော်လည်း ယင်းမြေအား အသုံးချခွင့်ပြုရန် တောင်းဆို ထားသည့် ပြောင်းရွှေ့ ရမည့် သူများနှင့် ၎င်းတို့ လုပ်ကိုင် နေသည့် မြေအား တရားဥပဒေအရ တရားဝင် ကြောင်း အသိအမှတ် မပြုနိုင်သော ပြောင်းရွှေ့ရမည့်သူ များပါဝင်သည်။</p>	<p>ခံစားခွင့်ရရှိသူများတွင်သိမ်းဆည်းသည့်မြေပေါ်တွင် အတည်တကျ ဆောက်လုပ်ထားသည့် အဆောက်အအုံ သို့မဟုတ် စီးပွားရေးလုပ်ငန်း လုပ်ကိုင် သည့် အဆောက်အအုံရှိပါက မြေပိုင်ဆိုင်ခွင့် ရှိသူ/သက်ဆိုင် သူများပါဝင် ပါသည်။ (၂၀၁၉ ခုနှစ်၊ မြေသိမ်းဆည်းခြင်း၊ ပြန်လည်နေရာချထားခြင်း နှင့် ပြန်လည်ထူထောင်ခြင်း ဆိုင်ရာဥပဒေ ပုဒ်မ(၃၆))</p>	<p>အိမ်ထောင်စုများအား အကျိုးဝင်/မဝင် သတ်မှတ်သည့် လုပ်ငန်းစဉ်များကို အသေးစိတ် သတ်မှတ်ထားခြင်းမရှိပါ။ ပိုင်ဆိုင်မှု မရှိသော အိမ်ထောင်စုများအတွက် လည်း သီးခြား ပြဋ္ဌာန်း ထား ခြင်းမရှိပါ။</p>	<p>စီမံကိန်းကြောင့် ဝင်ငွေလမ်းကြောင်းများ သို့မဟုတ် ပိုင်ဆိုင်မှုများ အပေါ် သက်ရောက်မှုရှိသည့် အိမ်ထောင်စုများ အတွက် ပံ့ပိုးမှုများ ပေးအပ်နိုင်ရန် အတွက် စီမံကိန်းအနေဖြင့် အကျိုးဝင်/မဝင်ကို စစ်ဆေး ဖော်ထုတ်ခဲ့ပါသည်။</p>

သီလဝါအထူးစီးပွားရေးဇုန် ဧရိယာ (၂-၂) အနောက်ပိုင်း(အပိုင်း-၁)စီမံကိန်းအတွက်  
ပြန်လည်နေရာချထားရေးစီမံချက်

စဉ်	ဂျိုက်ကာ ၏ လမ်းညွှန်ချက်များ	မြန်မာနိုင်ငံရှိ ဥပဒေများ	မြန်မာနိုင်ငံရှိဥပဒေများ နှင့် ဂျိုက်ကာ၏ လမ်းညွှန်ချက် များအကြား နှိုင်းယှဉ်ချက်များ	ဖြည့်စွက်ဆောင်ရွက်သင့်သည့် အစီအမံများ
	(ကမ္ဘာ့ ဘဏ် OP၄.၂၃၊ အပိုဒ် ၁၅)			
၁၃	မြေယာကိုအသုံးပြုကာ အသက် မွေးဝမ်းကြောင်း လျက်ရှိကြသည့် ပြန်လည်နေရာချထားမည့်သူများအတွက် အလားတူအတိုင်း မြေယာအခြေခံ ပြန်လည်နေရာချထားရေး ကို ဦးစားပေးရွှေ့ချယ်ခွင့် ပေးရမည်။ (ကမ္ဘာ့ဘဏ် OP၄.၁၂၊ အပိုဒ် ၁၁)	သိမ်းဆည်းမြေနှင့် စပ်လျဉ်း၍ မြေပိုင်ဆိုင်ခွင့်ရှိသူ နှင့်ညှိနှိုင်းသဘောတူညီချက်ဖြင့် လျော်ကြေးနှင့် ညီမျှသော အခြားသောမြေကို သို့မဟုတ် အခြားအခွင့်အရေးပေးခြင်း တို့အား ပြည်ထောင်စု အစိုးရအဖွဲ့၏ ခွင့်ပြုချက်ဖြင့် ဆောင်ရွက်ခြင်းပြုနိုင်သည်။ (၂၀၁၉ ခုနှစ်၊ မြေသိမ်းဆည်းခြင်း၊ ပြန်လည်နေရာချထားခြင်း နှင့် ပြန်လည်ထူထောင်ခြင်း ဆိုင်ရာဥပဒေ ပုဒ်မ (၃၈))	ကွာခြားချက် မရှိပါ။	
၁၄	အကူးအပြောင်းကာလ (ပြန်လည်နေရာချထားသည့်အချိန်နှင့် အသက်မွေးဝမ်းကြောင်းလုပ်ငန်းများ ပြန်လည်မတည်ငြိမ်မီ အချိန်စပ်ကြား)အတွက် ပံ့ပိုးမှုများ ပေးအပ်ရမည်။ (ကမ္ဘာ့ဘဏ် OP၄.၁၂၊ အပိုဒ် ၆)	သိမ်းဆည်းမြေကို အခြေခံသည့် အသက်မွေးဝမ်းကြောင်းလုပ်ငန်းများ နှင့် အလုပ်အကိုင် အခွင့်အလမ်းများ စီစဉ် ဆောင်ရွက်ပေးမှု တို့သည် ပြန်လည်ထူထောင်ရေးလုပ်ငန်းစဉ်များတွင် ပါဝင်ပါသည်။ (၂၀၁၉ ခုနှစ်၊ မြေသိမ်းဆည်းခြင်း၊ ပြန်လည်နေရာချထားခြင်း နှင့် ပြန်လည်ထူထောင်ခြင်း ဆိုင်ရာဥပဒေ ပုဒ်မ (၄၆)(ဂ))	စီမံကိန်းကြောင့် ပြောင်းရွှေ့ရမည့် အိမ်ထောင်စုများ အကူးအပြောင်းကာလတွင် ပံ့ပိုးမှုများအကြောင်း အသေးစိတ် ဖော်ပြချက်များ မရှိပါ။ ၂၀၁၄ခုနှစ် အထူးစီးပွားရေး ဇုန် ဥပဒေအရ ရင်းနှီးမြုပ်နှံ သူများ မှ စီမံကိန်းကြောင့် နစ်နာသူများ၏ မူလအခြေ အနေအဆင့် အတန်း ထက် အောက်မကျစေဘဲ ပြန်လည်နေရာချထားပေး ရန် လိုအပ်သည်ဟု ဖော်ပြထားသည်။ (ပုဒ်မ ၈၀-ခ)	အကူးအပြောင်းကာလအတွက် ပံ့ပိုးမှုများကို မူလဝင်ငွေအခြေအနေသို့ ပြန်လည်ရောက်ရှိစေရေး အစီအစဉ်နှင့် အခြားသက်ဆိုင်ရာလုပ်ငန်းများမှ တာဆင့် ပေးအပ်သွားမည် ဖြစ်ပါသည်။ အသေးစိတ်ကို အခန်း(၇) တွင် ဖော်ပြထားသည်။
၁၅	ပြန်လည်နေရာချထားမည့် ပုဂ္ဂိုလ်များအတွင်း မသန်စွမ်းနှင့် သက်ကြီးရွယ်အိုများ အထူးသဖြင့် ဆင်းရဲနွမ်းပါးမှုမျိုးအောက်မှ ပုဂ္ဂိုလ်များ၊	ပြန်လည်နေရာချထားခြင်း နှင့် ပြန်လည်ထူထောင်ခြင်းကြောင့် အမျိုးသမီးများ၊ ကလေးများ၊ တိုင်းရင်းသား လူနည်းစုများနှင့် ဓလေ့ထုံး	ကွာခြားချက် မရှိပါ။	



သီလဝါအထူးစီးပွားရေးဇုန် ဧရိယာ (၂-၂) အနောက်ပိုင်း(အပိုင်း-၁)စီမံကိန်းအတွက်  
ပြန်လည်နေရာချထားရေးစီမံချက်

စဉ်	ဂျိုက်ကာ ၏ လမ်းညွှန်ချက်များ	မြန်မာနိုင်ငံရှိ ဥပဒေများ	မြန်မာနိုင်ငံရှိဥပဒေများ နှင့် ဂျိုက်ကာ၏ လမ်းညွှန်ချက် များအကြား နှိုင်းယှဉ်ချက်များ	ဖြည့်စွက်ဆောင်ရွက်သင့်သည့် အစီအမံများ
	<p>မြေယာမရှိသူများ၊ အသက်အရွယ်ကြီးရင့်သူများ၊ အမျိုးသမီးများနှင့် ကလေးသူငယ်များ၊ လူနည်းစုများ စသည်တို့ အပေါ်တွင် အထူးအလေး ဂရုပြုရမည်။ (ကမ္ဘာ့ဘဏ် OPငှ.၁၂၊ အပိုဒ် ၈)</p>	<p>စံအရ ပိုင်ဆိုင်ခွင့်ရှိသူများ အပါအဝင် ထိခိုက်နစ်နာလွယ်သူများကို ထိခိုက်နစ်နာမှု မရှိစေရန် အထူးဂရုပြု၍ စီစဉ်ဆောင်ရွက်ရမည် ဖြစ်သည်။ (၂၀၁၉ ခုနှစ်၊ မြေသိမ်းဆည်းခြင်း၊ ပြန်လည်နေရာချထားခြင်း နှင့် ပြန်လည်ထူထောင်ခြင်း ဆိုင်ရာဥပဒေ ပုဒ်မ (၅၀))</p>		

## အခန်း(၅) စီမံကိန်းကြောင့်ပြောင်းရွှေ့ရမည့်လူပုဂ္ဂိုလ်များအတွက် လျော်ကြေး နှင့် ကရုဏာကြေးပံ့ပိုးမည့် အစီအစဉ်

### ၅.၁ လျော်ကြေးနှင့် အကျုံးဝင်မှု

အကျုံးဝင်သည့် နောက်ဆုံးရက်စွဲ ဆိုသည်မှာ လျော်ကြေး နှင့်/သို့မဟုတ် ကရုဏာကြေးပံ့ပိုးမှုများ အတွက် အကျုံးဝင်/မဝင် ကရုဏာကြေးပံ့ပိုးမည့်အစီအစဉ်တို့၏ သတ်မှတ်သည့် ရက်ဖြစ်ပါသည်။ ယင်းရက်စွဲတွင် သီလဝါအထူးစီးပွားရေးဇုန် စီမံကိန်းဧရိယာအတွင်း အမှန်တကယ်နေထိုင်သူ သို့မဟုတ် ဝင်ငွေရလုပ်ငန်းတစ်ခုခု လုပ်ကိုင်သူ ပုဂ္ဂိုလ် (သို့မဟုတ်) အိမ်ထောင်စုများသည် လျော်ကြေးနှင့်/သို့မဟုတ် ကရုဏာကြေး ပံ့ပိုးမည့်အစီအစဉ်နှင့်<sup>၁၃</sup> အကျုံးဝင်ပါသည်။ ၎င်းအခြေ အနေများကို အခြေခံကာ လျော်ကြေးနှင့်/သို့မဟုတ် ကရုဏာကြေးပံ့ပိုးမည့်အစီအစဉ်များ၊ အကျုံး ဝင်သည့် စည်းမျဉ်းများကို အောက်ပါ အတိုင်း ရေးဆွဲခဲ့ပါသည်။

- (၁) အကျုံးဝင်သည့်နောက်ဆုံးရက်စွဲ၌ ဧရိယာ (၂-၂) အနောက်ပိုင်း (အပိုင်း-၁) အတွင်း နေထိုင် လျက်ရှိကြသည့် အိမ် ထောင်စုများ။
- (၂) အကျုံးဝင်သည့်နောက်ဆုံးရက်စွဲ၌ ဧရိယာ (၂-၂) အနောက်ပိုင်း (အပိုင်း-၁) ပြင်ပတွင် နေထိုင် သော်လည်း ဧရိယာ (၂-၂) အနောက်ပိုင်း (အပိုင်း-၁) အတွင်း ဝင်ငွေရ လုပ်ငန်း လုပ်ကိုင်လျက် ရှိကြသော သို့မဟုတ် အဆောက်အဦးတစ်ခုခု ပိုင်ဆိုင်သော အိမ်ထောင် စုများ။

ယခုအချိန်အထိ တရားဝင်ကြေညာခဲ့သည့် နို့တစ်စာသုံးစောင်မှာ ၁) ၂၀၁၂ခုနှစ်၊ ဩဂုတ်လတွင် သီလဝါအထူးစီးပွားရေးဇုန် စီမံကိန်းဖွံ့ဖြိုးတိုးတက်ရေး ဧရိယာအတွင်း စိုက်ပျိုးရေးလုပ်ငန်းများ လုပ်ကိုင်ခြင်းကို တားမြစ်ခြင်း၊ ၂) ၂၀၁၂ခုနှစ်၊ ဒီဇင်ဘာလတွင် ဆည်မြောင်းရေးပေးဝေမှုကို ရပ် ဆိုင်းခြင်း/နှေ့စပါးစိုက်ပျိုးခြင်းကို တားမြစ်ခြင်း နှင့် ၃) ၂၀၁၃ခုနှစ်၊ ဇန်နဝါရီလတွင် စီမံကိန်း ဧရိယာ မှ ပြောင်းရွှေ့ရန်နို့တစ်စာထုတ်ခြင်းတို့ ဖြစ်ပါသည်။ ယင်းနို့တစ်စာများကြောင့် အချို့အိမ်ထောင်စု များမှာ စီမံကိန်းဧရိယာမှ ပြောင်းရွှေ့သွားကြပြီး အချို့အိမ်ထောင်စုများမှာ ကျန်ရစ်နေကာ စီမံကိန်း ဧရိယာအတွင်း စိုက်ပျိုးရေး လုပ်ငန်းများ ဆက်လက်လုပ်ကိုင်လျက် ရှိကြပါသည်။ ၂၀၁၃ ခုနှစ်၊ ဧပြီလ(၄)ရက်နေ့ကိုသာ အကျုံးဝင်သည့်နောက်ဆုံးရက်စွဲ အဖြစ်သတ်မှတ်ပါက စီမံကိန်းဧရိယာ အတွင်း ကျန်ရစ်နေသူများသာ ကရုဏာကြေးပံ့ပိုးမည့် အစီအစဉ်များနှင့် အကျုံးဝင်မည်ဖြစ်ပြီး ယင်းရက်စွဲမတိုင်မီ စီမံကိန်းဧရိယာမှ ပြောင်းရွှေ့သွားကြသူများမှာ ယင်းရက်စွဲ ၏သဘောသဘာဝ နှင့် ကိုက်ညီမှုမရှိသောကြောင့် ကရုဏာကြေး ပံ့ပိုးမည့် အစီအစဉ်များနှင့် အကျုံးဝင်မည် မဟုတ်ပါ။ သို့သော် မျှမျှတတ ဖြစ်စေရန်အတွက် အကျုံးဝင်သည့်နောက်ဆုံး ရက်စွဲတွင် စီမံကိန်းဧရိယာ အတွင်း နေထိုင်နေကြသည့် အိမ်ထောင်စုများနည်းတူ တရားဝင် ထုတ်ပြန်ခဲ့သည့် နို့တစ်စာ သုံးခု ကြောင့် စီမံကိန်းဧရိယာအတွင်းမှ ပြောင်းရွှေ့သွားကြသူများကိုလည်း ပံ့ပိုးမှုများပေးအပ်ရန် ရန်ကုန် တိုင်းဒေသကြီး အစိုးရအဖွဲ့မှ ထည့်သွင်းစဉ်းစားခဲ့ပါသည်။

<sup>၁၃</sup> OP ၄.၁၂အရ စီမံကိန်းဧရိယာအပြင်ဘက်တွင်နေထိုင်သော်လည်း စီမံကိန်းဧရိယာအတွင်း ဝင်ငွေရလုပ်ငန်းတစ်ခုခုလုပ်ကိုင် လျက်ရှိကြသော ပုဂ္ဂိုလ်/အိမ်ထောင်စုများမှာလည်း ကရုဏာကြေးပံ့ပိုးမှုများနှင့် အကျုံးဝင်ပါသည်။

ကမ္ဘာ့ဘဏ်၏ ဘေးအန္တရာယ် တားဆီးကာကွယ်ရေးမူဝါဒများ(OP ၄.၁၂)အရ လူဦးရေ စာရင်း ကောက်ယူသည့် ပထမဆုံးရက်ကို အကျုံးဝင်သည့်နောက်ဆုံးရက်စွဲအဖြစ် သတ်မှတ်ထားခြင်း ဖြစ်ပါသည်။ ယင်းသဘောထားကိုအခြေခံကာ ဧပြီလစစ်တမ်းကောက်ယူသည့် ပထမဆုံးနေ့ ဖြစ်သည့် ၂၀၁၃ခုနှစ်၊ ဧပြီလ(၄)ရက်နေ့ကို ဤစီမံကိန်းဧရိယာတစ်ခုလုံးအတွက် (ဟက်တာ ၂,၄၀၀ခန့်) အကျုံးဝင်သည့် နောက်ဆုံးရက်စွဲအဖြစ် ကြေညာခဲ့ပါသည်။ ယင်းအကျုံးဝင်သည့် နောက်ဆုံးရက်စွဲကိုလည်း အများပြည်သူ ကြည့်ရှုနိုင်သည့်နေရာများရှိ ကြေညာသင်ပုန်းများ၌ ရန်ကုန်တိုင်းဒေသကြီးအစိုးရအဖွဲ့မှ တရားဝင်ထုတ်ပြန်ကြေညာခဲ့ပါသည်။ စီမံကိန်းဧရိယာ အတွင်းသို့ နောက်ထပ်လူသစ်များ ထပ်မံဝင်ရောက် အခြေချနေထိုင်ခြင်းများကို ကာကွယ်တားဆီးနိုင်ရန်နှင့် အကျုံးဝင်သည့်နောက်ဆုံး ရက်စွဲနောက်ပိုင်းမှ ဝင်ရောက်လာသူများသည် ပြန်လည်နေရာချထားခြင်း ဆိုင်ရာ ကရုဏာကြေးပံ့ပိုးမှုများနှင့် အကျုံးဝင်ခြင်းမရှိဆိုသည်ကို သိရှိနိုင်စေရန် အတွက် ရေးဆွဲထားသည့် စီမံကိန်းဧရိယာကို အများပြည်သူသို့ အသိပေးပြသခဲ့ပါသည်။ ထို့ကြောင့် အကျုံးဝင်သည့် နောက်ဆုံးရက်စွဲ နောက်ပိုင်းမှ ဝင်ရောက်နေထိုင်ကြသူများမှာ ပံ့ပိုးမှုများနှင့် အကျုံးဝင်မည် မဟုတ်ပေ။ သို့ရာတွင် အိမ်ထောင်စု/လူအများ အပြားမှာ ၎င်းအကျုံးဝင်သည့် နောက်ဆုံးရက်စွဲ နောက်ပိုင်းတွင် ဝင်ရောက်နေထိုင်ကြပြီး အချို့ အိမ်ထောင်စုများမှာ အကျုံးဝင် သည့် အိမ်ထောင်စုများနှင့် အလွယ်တကူမခွဲခြားနိုင်ပေ။ ထို့အပြင် ဧပြီလစစ်တမ်းကောက်ယူရာတွင် ပါဝင်ခဲ့သည် အိမ်ထောင်စုများ/ပုဂ္ဂိုလ်များမှာလည်း အဆောက်အဦးသစ်များ ဆောက်လုပ်ခြင်းနှင့် လယ်မြေများကို အခြားမိသားစုဝင်များသို့ ခွဲဝေပေးခြင်းစသည်တို့ ဆောင်ရွက်ကြပါသည်။ ထိုကဲ့သို့သော အခြေအနေများကြောင့် ၁) ဒေသခံများ၏ သဘောထားအမြင်များကို သိရှိနိုင်ရန်အတွက် အသေးစိတ်တိုင်းတာစစ်တမ်း ကောက်ယူရာမှရရှိသည့်ရလဒ်များကို အခြေခံပြုစုကာ အကျုံးဝင်သည်ဟု ယူဆ ရသည့် အိမ်ထောင်စုစာရင်းကို ထုတ်ပြန်ကြေညာခြင်းနှင့် ၂) သက်ဆိုင်ရာ အိမ်ထောင်စုများ၊ သီလဝါအထူးစီးပွားရေးဇုန် စီမံခန့်ခွဲမှုကော်မတီ၊ ကျေးရွာအုပ်ချုပ်ရေးအဖွဲ့ဝင်များ၊ သက်ဆိုင်ရာ ကျေးရွာရှိလူမှုရေးအသင်းအဖွဲ့များ ပါဝင်သည့် အစည်းအဝေးပွဲများစွာကို ၂၀၁၅ ခုနှစ် မတ်လမှ စက်တင်ဘာလအထိ ကျင်းပပြုလုပ်ပြီး အကျုံးဝင်/မဝင် အတည်ပြုခဲ့ပါသည်။

အထက်ပါဆောင်ရွက်မှုများ၏ရလဒ်အဖြစ် အကျုံးဝင်သည့်အိမ်ထောင်စု/ပုဂ္ဂိုလ်များကို ကွင်းဆင်းအတည်ပြုခဲ့သည် ကို ဇယား (၃-၁) တွင် ဖော်ပြခဲ့ပါသည်။

**၅.၂ လျော်ကြေးနှင့်ကရုဏာကြေးပံ့ပိုးမည့်အစီအစဉ်အတွက် ချမှတ်ထားသည့် စည်းမျဉ်းများ**

**၅.၂.၁ မြေယာ လျော်ကြေး**

ဧရိယာ (၂-၂) အနောက်ပိုင်း (အပိုင်း-၁)၏ စီမံကိန်း ဧရိယာသည် ၁၉၉၇ခုနှစ်တွင် မြေသိမ်းဆည်းခြင်းလုပ်ငန်းများ မပြုလုပ်ရသေးသည့် စီမံကိန်း ဧရိယာဖြစ်သည့်အတွက် မြေစာရင်းအမည်ပေါက် အကျုံးဝင်အိမ်ထောင်စုများနှင့် ၎င်းမြေပေါ်တွင် နေထိုင်ခြင်း မရှိသောကြောင့် မြေပြင်တွင် အတည်မပြုနိုင်သည့် အကျုံးဝင် အိမ်ထောင်စုများ ကဲ့သို့သော အကျုံးဝင်အိမ်ထောင်စုများစွာ ရှိပါသည်။ ထိုကဲ့သို့ အိမ်ထောင်စုများအား တရားဝင် မြေသိမ်းဆည်းခြင်းလုပ်ငန်းစဉ်များ၊ မြေယာ

ခံစားခွင့်အတွက် အကျုံးဝင်မှု အတည်ပြုသည့် ကျေးရွာအဆင့်အစည်းအဝေးပွဲ ဆွေးနွေးပွဲ မှ ကောက်ခံထားသည့် မြေယာ အရောင်းအဝယ်စာချုပ်များနှင့် အခြားအထောက်အထားများ၊ ပြန်လည်နေရာချထားရေး လုပ်ငန်းစီမံချက်တွင် ဖော်ပြထားသည့် အကျုံးဝင်မှုပြ ဇယားကို အခြေခံကာ ပံ့ပိုးမည့် လျော်ကြေး နှင့်/သို့မဟုတ် ကရုဏာကြေး ပံ့ပိုးမှုများ ခံစားခွင့် ရှိ/မရှိကို ရန်ကုန်တိုင်းဒေသကြီး အစိုးရအဖွဲ့မှ စစ်ဆေးဖော်ထုတ်သွားမည်ဖြစ်ပါသည်။

**၅.၂.၂ ကရုဏာကြေးပံ့ပိုးရာတွင် ပါဝင်မည့်အကြောင်းအရာများ**

ရုပ်ပိုင်းဆိုင်ရာနှင့် စီးပွားရေးဆိုင်ရာ ပြန်လည်နေရာချထားခြင်းကြောင့် စီမံကိန်းကြောင့် ပြောင်းရွှေ့ရမည့် လူပုဂ္ဂိုလ်များ၏ ဘဝအခြေအနေ အလှည့်အပြောင်းများ အတိုင်းအတာတစ်ခု အထိ ကြုံတွေ့ဖြစ်ပေါ်နိုင်ပြီး ထိုအပြောင်းအလဲများမှာ အနည်းဆုံး ၎င်းတို့၏ မပြောင်းရွှေ့မီမူလအခြေအနေအထိ ပြန်လည် ကောင်းမွန်ရမည်ဖြစ်ပါသည်။ ထိုရည်ရွယ်ချက်များ အောင်မြင်ရန်အတွက် ပုံ(၅-၁)တွင် ဖော်ပြထားသည့်အတိုင်း ပံ့ပိုးမှုများပေးအပ်ရာတွင် ၁) ဆုံးရှုံးနစ်နာမှု၊ ဝင်ငွေလမ်းကြောင်း (အသက်မွေးဝမ်းကြောင်း)ဆုံးရှုံးမှုနှင့် ပြန်လည်နေရာချထားမှုတို့အတွက်ပံ့ပိုးခြင်း၊ ၂)မသန်စွမ်းနှင့် သက်ကြီးရွယ်အိုများအတွက်ပံ့ပိုးခြင်းနှင့် ၃) အထူးအစီအစဉ် (စီမံကိန်းကြောင့် ပြောင်းရွှေ့ရမည့် အိမ်ထောင်စု/ပုဂ္ဂိုလ်များအတွက် ပြန်လည်နေရာချထားမည့်နေရာနှင့် မူလဝင်ငွေ အခြေအနေသို့ ပြန်လည်ရောက်ရှိစေမည့် အစီအစဉ်များ စီစဉ်ထားရှိခြင်း)တို့ ပါဝင်ပါသည်။

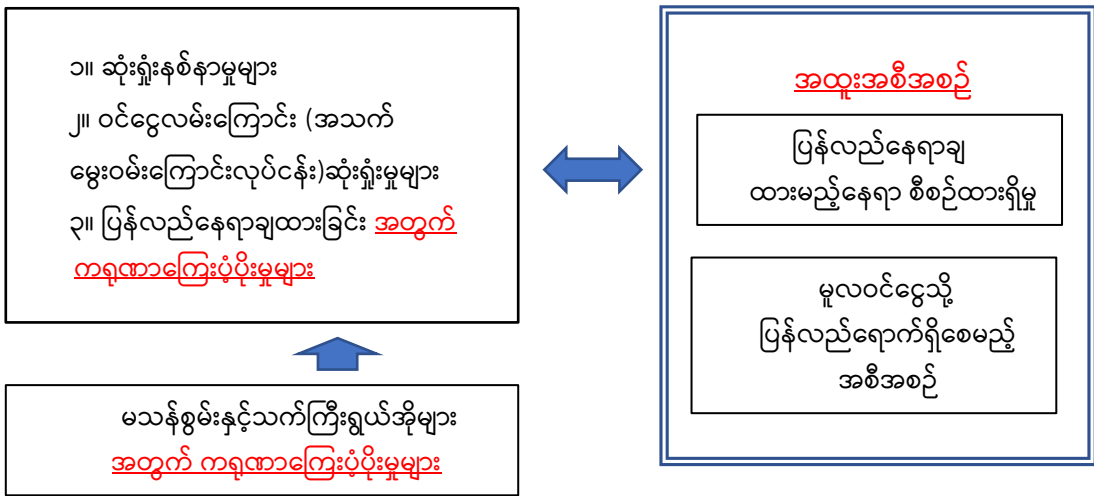

ပုံ(၅-၁) လျော်ကြေးနှင့်/သို့မဟုတ် ကရုဏာကြေးပံ့ပိုးမည့်အစီအစဉ်၏ အလုံးစုံမူဘောင်

- (၁) နစ်နာဆုံးရှုံးမှုများ၊ ဝင်ငွေလမ်းကြောင်း(အသက်မွေးဝမ်းကြောင်း) ဆုံးရှုံးမှုများအတွက် ပံ့ပိုးခြင်းနှင့် ပြန်လည်နေရာချထားခြင်း
  - အိမ်ထောင်စုများနေထိုင်သည့် အဆောက်အဦးဆုံးရှုံးခြင်းအတွက် ပြန်လည်နေရာချထားပေးမည့်နေရာတွင် နေအိမ် (သို့မဟုတ်) အိမ်ခန်း အစားထိုးပံ့ပိုးပေးမည်ဖြစ်ပါသည်။ အစားထိုးပံ့ပိုးပေးသည့် အဆောက်အဦးဧရိယာနှင့် မူလနေထိုင်သည့် အဆောက်အဦး တို့ အကြား ကွာခြားသည့်ဧရိယာအတွက် ငွေသား ပံ့ပိုးပေးမည်ဖြစ်ပါသည်။ အခြားမရွှေ့ပြောင်းနိုင်သည့် ပိုင်ဆိုင်မှုများ ((ဥပမာ-ကျွဲ/ နွားတင်းကုပ်)၊ မွေးမြူရေး(ကျွဲ/နွား) နှင့် စိုက်ပျိုးရေး သုံးစက်ကိရိယာများ<sup>၁၄</sup> စသည့် ရွှေ့ပြောင်းနိုင်သည့် ပိုင်ဆိုင်မှုများ အတွက်လည်း ပံ့ပိုးပေးမည်ဖြစ်ပါသည်။ လက်ရှိ စိုက်ပျိုးထားဆဲ စပါးနှင့်စပ်လျဉ်း၍ စီမံကိန်း စတင်ဆောင်ရွက်မှုကြောင့် ထိခိုက်ပျက်စီးမှုရှိပါက အဆိုပါဆုံးရှုံးသွားသည့် စပါးအတွက် ပေးလျော်သွား မည် ဖြစ်ပါသည်။
  - အသက်မွေးဝမ်းကြောင်းလုပ်ငန်း ဆုံးရှုံးမှုများအတွက် ပံ့ပိုးခြင်းဆိုသည်မှာ မြေယာအသုံးပြုမှုမှရရှိသောဝင်ငွေ သို့မဟုတ် မြေယာအသုံးပြုမှုနှင့် မသက်ဆိုင်သည့် ဝင်ငွေတို့အတွက် စီမံကိန်း မဆောင်ရွက်မီအခြေအနေထက် ပိုမိုကောင်းမွန်စေရန် သို့မဟုတ် အနည်းဆုံး မူလအခြေအနေသို့ပြန်လည်ရောက်ရှိစေရန် အတွက် ငွေကြေးပံ့ပိုးပေးခြင်းဖြစ်ပါသည်။ မြေယာအသုံးပြုမှုမှ ရရှိသည့်ဝင်ငွေနှင့်ပတ်သက်၍ စိုက်ပျိုးရေးမှထွက်ရှိသည့်ပမာဏအား နိုင်ငံ၏ စည်းမျဉ်းစည်းကမ်းများနှင့် နိုင်ငံတကာကျင့်ထုံးများအတိုင်း ပံ့ပိုးပေးမည် ဖြစ်ပါသည်။ မြေယာအသုံးပြုမှုနှင့် မသက်ဆိုင်သည့် ဝင်ငွေနှင့်ပတ်သက်၍ နေရာပြောင်းရွှေ့ခြင်းကြောင့် အိမ်ထောင်စုများ၏ ဝင်ငွေရလုပ်ငန်းများ အခြေတကျမဖြစ်မီ ကာလအတွက် လုပ်အားခ လုံလုံလောက်လောက် ပံ့ပိုးပေးမည်ဖြစ်ပါသည်။
  - နစ်နာဆုံးရှုံးမှုများအတွက် ပံ့ပိုးပေးခြင်းအပြင် အဆင်ပြေစွာပြောင်းရွှေ့နိုင်ရန် ပြောင်းရွှေ့စရိတ်၊ သွားလာစရိတ်နှင့် ပြောင်းရွှေ့ရာတွင် ပူးပေါင်းပါဝင်မှုတို့အတွက် ငွေကြေးပံ့ပိုးပေးမည် ဖြစ်ပါသည်။
- (၂) မသန်စွမ်းနှင့် သက်ကြီးရွယ်အိုများအတွက် ပံ့ပိုးခြင်း
  - မသန်စွမ်းနှင့် သက်ကြီးရွယ်အိုများမှာ ပြန်လည်နေရာချထားရာတွင် အခြားသူများထက် ပိုမိုထိခိုက်မှု ရှိနိုင်သည့်အတွက် ပံ့ပိုးပေးခြင်းဖြစ်ပါသည်။ အခန်း (၃.၂.၂(၄)) တွင် ဖော်ပြထားသည့်အတိုင်း နိုင်ငံတကာကျင့်ထုံးများအရ အမျိုးသမီးဦးစီးသည့် အိမ်ထောင်စု၊ မသန်စွမ်းသူ သို့မဟုတ် သက်ကြီးရွယ်အို (အသက် (၆၁)နှစ် နှင့်အထက်) တစ်ဦးဦးပါဝင်သည့်အိမ်ထောင်စု၊ ဆင်းရဲနွမ်းပါးမှု မျဉ်းအောက်ရှိ အိမ်ထောင်စု၊ သို့မဟုတ် ပြောင်းရွှေ့သည့်အချိန်၌ ကိုယ်ဝန်ဆောင်အမျိုးသမီးရှိသော အိမ်ထောင်စု များ အဖြစ် ဤစီမံကိန်းမှ သတ်မှတ်ပါသည်။

<sup>၁၄</sup> ပုဒ်မ ၈၀ (ခ)တွင် ပြဋ္ဌာန်းထားသည့်”ရင်းနှီးတည်ဆောက်သူ သို့မဟုတ် ရင်းနှီးမြှုပ်နှံသူများသည် လူများ၏ မူလနေထိုင်သည့် အဆင့်အတန်း အခြေအနေအတိုင်း သို့မဟုတ် မနိမ့်ကျစေဘဲ ပြန်လည်နေရာချထားရန်၊ သက်ဆိုင်ရာ စီမံခန့်ခွဲကော်မတီနှင့် ပူးပေါင်းဆောင်ရွက်၍ အလုပ်အကိုင် များချောမွေ့စေရန်နှင့် အခြေခံလိုအပ်ချက်များကို ဖြည့်ဆည်းပေးရန်တို့ကို ဆောင်ရွက် သင့်သည်”။

(၃) အထူးအစီအစဉ် (ပြန်လည်နေရာချထားမည့်နေရာနှင့် မူလဝင်ငွေအခြေအနေသို့ ပြန်လည်ရောက်ရှိစေမည့်အစီအစဉ်များ စီစဉ်ထားရှိခြင်း)

- သက်ဆိုင်ရာစီမံကိန်းကြောင့်ပြောင်းရွှေ့ရမည့်အိမ်ထောင်စုများနှင့် ညှိနှိုင်းတိုင်ပင်ကာ ဆုံးဖြတ်မည်ဖြစ်သည့်အိမ် သို့မဟုတ် အိမ်ခန်း နှင့် အခြား လိုအပ်သည့် အခြေခံအဆောက်အအုံများပါဝင်သော ပြန်လည်နေရာချ ထားမည့်နေရာကို ယခင်လူနေမှု နှင့် လူမှုရေး အခြေအနေများဖြင့် အနီးစပ်ဆုံးတူညီစေရန် အတွက် စီမံကိန်းဧရိယာအနီးတွင် စီစဉ်ပေးမည်ဖြစ်ပါသည်။ အခြေခံအားဖြင့် နိုင်ငံတကာကျင့်ထုံးများအရ သက်ဆိုင်ရာ အကျုံးဝင်အိမ်ထောင်စုများ မူလဝင်ငွေ အခြေအနေထက် ပိုမိုကောင်းမွန်သော အသက်မွေးဝမ်းကြောင်းလုပ်ငန်းများ ရရှိစေရန် အလို့ငှာ ပြန်လည်နေရာချထားမည့် နေရာများအား ထောက်ပံ့ပေးရာတွင် ငွေသား ထောက်ပံ့ပေးခြင်းထက် ငွေကြေး မဟုတ်သည့်ပံ့ပိုးမှုများကို ဦးစားပေး ဆောင်ရွက်မည်ဖြစ်ပါသည်။ သို့သော်လည်း သက်ဆိုင်ရာ အကျုံးဝင်အိမ်ထောင်စုမှ အခြေအနေအရ အထူး စဉ်းစားပေးရမည့် အကြောင်းပြချက်များရှိပါက (ဥပမာအားဖြင့် အခြားကျန်ရှိသော မိသားစုများ နှင့် အနီးအနားတွင် နေထိုင်လိုသူများ၊ ဆွေမျိုးများ သို့မဟုတ် ရပ်မိရပ်ဖများ သို့မဟုတ် ကျန်ရှိသော လယ်ယာမြေအနီးအနားတွင် နေထိုင်လိုသူများ)နှင့် ပြန်လည်နေရာချထားပေးမည့်နေရာ မဟုတ်သည့်အခြားနေရာများသို့ ကိုယ်တိုင်ပြောင်းရွှေ့လိုသည်ဟု အကျိုးအကြောင်းခိုင်လုံစွာဖြင့် တောင်းဆိုမှုပြုပါက မြို့နယ် အဆင့်ပြန်လည်နေရာချထားရေး အကောင်အထည်ဖော်ဆောင်ရွက်ရေးကော်မတီ (RIC) မှ ထိုကဲ့သို့သော သက်ဆိုင်ရာ အကျုံးဝင် အိမ်ထောင်စုများ၏ တောင်းဆိုချက်များကို စဉ်းစားပေး၍ ရန်ကုန်တိုင်း ဒေသကြီးအစိုးရအဖွဲ့သို့ အစီရင်ခံကာ ဆုံးဖြတ်ချက်ကို တောင်းခံရယူမည်ဖြစ်ပါသည်။ မြေနေရာ ဝယ်ယူရန် နှင့်ယင်းမြေပေါ်တွင် အိမ်ဆောက် လုပ် ရန် ပြည့်စုံခိုင်မာသည့်စာရွက်စာတမ်းများသို့မဟုတ် သက်သေအထောက်အထားများ တင်သွင်းပြီးနောက် ပြန်လည်နေရာချထားပေး မည့်နေရာရှိ မြေတစ်ကွက်နှင့် ညီမျှသော ငွေသားကို သက်ဆိုင်ရာ အကျုံးဝင် အိမ်ထောင်စုများအား ထောက်ပံ့ပေးသွားမည် ဖြစ် ပါသည်။
- စီမံကိန်းကြောင့်ပြောင်းရွှေ့ရမည့်လူပုဂ္ဂိုလ်များ၏ အလုပ်အကိုင်အခွင့်အလမ်းများပိုမို ရရှိစေရန်အတွက် မူလဝင်ငွေအခြေအနေသို့ပြန်လည်ရောက်ရှိစေမည့်အစီအစဉ်များကို ပံ့ပိုးပေးမည်ဖြစ်ပါသည်။ (ခေါင်းစဉ်ခွဲ (၅.၂.၃) နှင့် အခန်း (၇) တို့တွင် ကြည့်ရှုပါရန်)

**၅.၂.၃ မူလဝင်ငွေအခြေအနေသို့ပြန်လည်ရောက်ရှိစေမည့်အစီအစဉ်များ(IRP)တွင် ပါဝင်မည့် အကြောင်းအရာများ**

၁) IRP မှာ ငွေကြေးမဟုတ်သည့်ပံ့ပိုးမှုများဖြစ်ပြီး စီမံကိန်းကြောင့်ပြောင်းရွှေ့ရမည့် လူပုဂ္ဂိုလ်များ၏ ဝင်ငွေလမ်းကြောင်းများ ပြန်လည်ကောင်းမွန်တည်ငြိမ်လာစေရန် အတွက် ပံ့ပိုးပေးခြင်းဖြစ်ပါ သည်။ အသေးစိတ်ကို အခန်း(၇) တွင် ဖော်ပြထားပါသည်။

- ၂) စီမံကိန်းဧရိယာအတွင်းရှိ စီမံကိန်းကြောင့်ပြောင်းရွှေ့ရမည့်အိမ်ထောင်စုများ၏ အဓိက ဝင်ငွေလမ်းကြောင်းမှာ စပါးနှင့် အခြားဝင်ငွေရသီးနှံစိုက်ပျိုးခြင်းစသည်ဖြင့် စိုက်ပျိုးရေး အခြေခံလုပ်ကိုင်ကြသူများ ဖြစ်ပါသည်။ အထူးသဖြင့် တောင်သူအများစုမှာ ပြန်လည်နေရာ ချထားခြင်းကြောင့် ၎င်းတို့၏ လက်ရှိဝင်ငွေလမ်းကြောင်းများ ဆုံးရှုံးကြရမည်ဖြစ်ပါသည်။ ဝင်ငွေရအလုပ်အကိုင်သစ်များရရှိစေရန်အတွက်လည်းကောင်း၊ အသက်မွေးဝမ်းကြောင်း သင်တန်းများပေးအပ်ကာ တည်ငြိမ်သည့် အလုပ်အကိုင်များ ရှာဖွေရာတွင် အိမ်ထောင်စု များအား ကူညီခြင်းဖြင့်လည်းကောင်း၊ နည်းပညာပိုင်းဆိုင်ရာ အကြံဉာဏ်များစသည့် လိုအပ်သောနည်းပညာပိုင်းဆိုင်ရာများကို IRP အစီအစဉ်ဖြင့် ပံ့ပိုးပေးမည်ဖြစ်ပါသည်။ အထူးသဖြင့် IRP အစီအစဉ်မှာ အိမ်ထောင်စုများအား ကျွမ်းကျင်လုပ်သားများအဖြစ် သီလဝါအထူးစီးပွားရေးဇုန်အတွင်းနှင့် အနီးပတ်ဝန်းကျင်ရှိ အလုပ်အကိုင်အခွင့်အလမ်း များရရှိစေရေး၊ အသေးစားစီးပွားရေးလုပ်ငန်းများနှင့် စက်ရုံများတွင် ဝင်ရောက်လုပ်ကိုင် နိုင်စေရေး အတွက် ပံ့ပိုးပေးမည်ဖြစ်ပါသည်။
- ၃) IRP အစီအစဉ်တွင် အောက်ပါ စီမံကိန်းကြောင့်ပြောင်းရွှေ့ရမည့် လူပုဂ္ဂိုလ်များ ပါဝင်မည် ဖြစ်ပါသည်။
  - (က) လယ်ယာစိုက်ပျိုးရေးလုပ်ငန်းမှ အခြားအလုပ်အကိုင်တစ်ခုခုသို့ ပြောင်းလဲလုပ်ကိုင် လိုသည့် တောင်သူများ
  - (ခ) အလုပ်နေရာပြောင်းလဲလိုသည့် ကျပန်းနှင့် အခြားစိုက်ပျိုးရေးလုပ်ကိုင်ခြင်း မဟုတ် သည့် အလုပ်သမားများ
  - (ဂ) အလုပ်အကိုင်အခွင့်အလမ်းအသစ်များရှာဖွေရာတွင် လိုအပ်သည့် နည်းပညာပိုင်း ဆိုင်ရာ ကျွမ်းကျင်မှုများ မြှင့်တင်လိုသည့် အလုပ်အကိုင်မရှိသေးသူများ
  - (ဃ) လက်ရှိဝင်ငွေလမ်းကြောင်းအား မပြောင်းလဲလိုသော်လည်း နည်းပညာပိုင်းဆိုင်ရာ ကျွမ်းကျင်မှုနှင့် ဝင်ငွေတိုးတက်ရရှိလိုသည့် စီမံကိန်းကြောင့်ပြောင်းရွှေ့ရမည့် လူပုဂ္ဂိုလ် များ

**၅.၃ ပံ့ပိုးရာတွင် ပါဝင်မည့်အကြောင်းအရာများပြ ဇယား**

ခံစားခွင့်ရှိသည့် အကြောင်းအရာများပြဇယားတွင် စီမံကိန်းကြောင့်ပြောင်းရွှေ့ရမည့် လူပုဂ္ဂိုလ်များ ၏ စီးပွားရေးနှင့် လူမှုရေးဆိုင်ရာ အသက်မွေးဝမ်းကြောင်းလုပ်ငန်းများ မူလအခြေအနေသို့ ပြန်လည်ရောက်ရှိစေရန်အတွက် ထိခိုက်နစ်နာဆုံးရှုံးမှုများ၏ သဘောသဘာဝနှင့်အညီ ၁) ပံ့ပိုးမည့် အကြောင်းအရာ၊ ၂) ခံစားခွင့်ရှိသည့်ပုဂ္ဂိုလ်၊ ၃) ပံ့ပိုးမည့်မူဝါဒနှင့် ၄) အကောင်အထည်ဖော်ဆောင် ရွက်ရာတွင် ပေါ်ပေါက်လာမည့် အခက်အခဲများအား ထည့်သွင်းစဉ်းစားမှုများစသည်တို့ ပါဝင်မည် ဖြစ်ပါသည်။

ဇယား(၅-၁)တွင် ဖော်ပြထားသော ဧရိယာ(၂-၂) အနောက်ပိုင်း (အပိုင်း-၁) စီမံကိန်း၏ ပံ့ပိုးရာတွင် ပါဝင်မည့် ခံစားခွင့်ရှိသည့် အကြောင်းအရာများ ပြဇယားအား (က) အခန်း(၄)တွင် ဖော်ပြထား သော နိုင်ငံတကာ ကျင့်သုံးမှုများနှင့် မြန်မာနိုင်ငံရှိဥပဒေ၊ နည်းဥပဒေများအကြား နှိုင်း ယှဉ်မှုများမှ ရရှိလာ သည့် ရလဒ်များ၊ (ခ) ဟက်တာ (၂၀၀၀) ၏ ပြန်လည်နေရာ ချထားရေးမူဘောင်တို့မှ ခံစားခွင့်ရှိသည့် အကြောင်းအရာများပြဇယား၊ နှင့် (ဂ) ဧရိယာ(၂-၂) အနောက်ပိုင်း (အပိုင်း-၁) မှ အတည်ပြုထားသော သက်ဆိုင်ရာ အိမ်ထောင်စုများ၏ အသေးစိတ် စစ်တမ်း ကောက်ယူမှုများမှ ဖော်ထုတ်ရရှိလာသော မျှော်မှန်းထားသည့် သက်ရောက်မှုများ၊ ၎င်းတို့တွင် လက်ရှိသက်ဆိုင်ရာ အိမ်ထောင်စုများနှင့် အတည်ပြုထားသော ဖြစ်နိုင်ချေရှိသည့် ခံစားခွင့် အကြောင်း အရာများတို့ကို အခြေခံကာ ပြင်ဆင်ထားခြင်းဖြစ်ပါသည်။

ဇယား(၅-၁) ဧရိယာ(၂-၂) အနောက်ပိုင်း (အပိုင်း-၁) အတွက် ပံ့ပိုးရာတွင် ပါဝင်မည့်အကြောင်းအရာများ

ကရုဏာကြေးပံ့ပိုး မည့် အုပ်စု	ပံ့ပိုးမည့် အကြောင်းအရာ	ခံစားခွင့်ရှိသည့်ပုဂ္ဂိုလ်	ပံ့ပိုးမည့်မူဝါဒ	အကောင်အထည်ဖော် ဆောင်ရွက်ရာတွင် ထည့်သွင်းစဉ်းစားမှုများ
၁.ထိခိုက်နစ်နာမှုများအတွက် ပံ့ပိုးခြင်း				
၁-၁မရွေ့ပြောင်းနိုင်သည့် ပိုင်ဆိုင်မှုများ				
(၁) ၁၉၉၇ ခုနှစ်၌ လျော်ကြေး မပေးအပ်ခဲ့ ရသေး သည့် မြေ (လယ်၊ ဥယျာဉ် ခြံမြေ)	ဧရိယာ (၂-၂) အနောက်ပိုင်း (အပိုင်း- ၁) အတွင်းရှိ လယ်မြေ သို့မဟုတ် ဥယျာဉ်ခြံမြေ	ရန်ကုန်တိုင်းဒေသကြီးအစိုးရအဖွဲ့ သည် မြေယာခံစားခွင့်အတွက် အကျုံးဝင်မှု အတည်ပြုသည့် ကျေးရွာအဆင့်အစည်းအဝေးပွဲ ဆွေးနွေးပွဲများ မှအတည်ပြုထား သည့် အကျုံးဝင် အိမ်ထောင်စုများ	- အစားထိုးကုန်ကျစရိတ်အားလုံးအတွက် ငွေသားပံ့ပိုးခြင်း	- မြေအတွက်လျော်ကြေးပေးမည့် ပမာဏအား မြေစာရင်း ဦးစီးဌာနမှ မှတ်တမ်းတင် ထားသည့် မြေဧရိယာ နှင့် ဈေးကွက်ပေါက်ဈေး၊ သက်ဆိုင် ရာအိမ်ထောင်စု များနှင့် ညှိနှိုင်း ဆွေးနွေးမှုကို အခြေခံကာ တွက် ချက်မည် ဖြစ်ပါသည်။
(၂) လူနေ အဆောက်အဦး	ဧရိယာ (၂-၂) အနောက်ပိုင်း (အပိုင်း- ၁) အတွင်းရှိ ကိုယ် ပိုင်ဥယျာဉ်ခြံမြေ အတွင်းတည် ရှိသည့် လူနေအဆောက်အဦး	အထောက်အထားအပြည့်အစုံ ဖြစ်သော မိသားစု သန်းခေါင်စာရင်း တင်ပြနိုင်သည့် သို့မဟုတ် သက်ဆိုင်ရာ ကျေးရွာဆွေးနွေးပွဲများ	အစားထိုးကုန်ကျစရိတ်အားလုံးအတွက် ငွေသားပံ့ပိုးခြင်း	ပံ့ပိုးမည့်ပမာဏအား အသေး စိတ် တိုင်းတာ စစ်တမ်းကောက် ယူစဉ်က အတည်ပြုခဲ့သည့် ကြမ်းခင်းအရွယ်အစားနှင့်



သီလဝါအထူးစီးပွားရေးဇုန်ဧရိယာ(၂-၂)အနောက်ပိုင်း (အပိုင်း-၁)စီမံကိန်းအတွက်  
ပြန်လည်နေရာချထားရေးစီမံချက်

ကရုဏာကြေးပံ့ပိုးမည့် အုပ်စု	ပံ့ပိုးမည့် အကြောင်းအရာ	ခံစားခွင့်ရှိသည့်ပုဂ္ဂိုလ်	ပံ့ပိုးမည့်မူဝါဒ	အကောင်အထည်ဖော်ဆောင်ရွက်ရာတွင် ထည့်သွင်းစဉ်းစားမှုများ
	<p>ယခင်က တည်ရှိခဲ့သော် လည်း နို့တစ်စာကြောင့် ဖျက်သိမ်းထားသည့် အိမ်ထောင်စုများအပါအဝင် ဧရိယာ (၂-၂) အနောက်ပိုင်း (အပိုင်း-၁) အတွင်းရှိ ကိုယ်ပိုင်မဟုတ်သည့် ဥယျာဉ်ခြံမြေပေါ်ရှိ လူနေအဆောက်အဦး</p>	<p>၌ နေထိုင်ကြောင်း အတည်ပြုနိုင်သည့် အဆောက်အဦးပိုင်ရှင်</p> <p>အထောက်အထားအပြည့်အစုံ တင်ပြနိုင်သည့် သို့မဟုတ် သက်ဆိုင်ရာ ကျေးရွာဆွေးနွေးပွဲများ ၌ နေထိုင်ကြောင်း အတည်ပြုနိုင်သည့် ကိုယ်ပိုင် မဟုတ်သည့် ဥယျာဉ်ခြံမြေ ပေါ်ရှိ လူနေအဆောက် အဦး ပိုင်ရှင်</p>	<p>- ပြန်လည်နေရာချထားသည့်နေရာ၌ လိုအပ်သည့်အခြေခံ အဆောက်အဦးများပါဝင်သည့် လူနေ အဆောက် အဦး တစ်လုံး သို့မဟုတ် အခန်းတစ်ခန်း အစားထိုး ပံ့ပိုးပေးခြင်းနှင့်</p> <p>- ပြန်လည်တည်ဆောက်ပေးသည့် အဆောက်အဦးမှာ မူလနေထိုင်ခဲ့ သည့် အဆောက်အဦးထက် သေးငယ်ပါက ကွာခြားမှုရှိသည့် ကြမ်းခင်းဧရိယာ အတွက် ငွေကြေးပံ့ပိုးခြင်း</p>	<p>အသုံးပြုတည်ဆောက်ထားသည့်ပစ္စည်းများအပေါ်တွင် အခြေခံကာ တွက်ချက်မည် ဖြစ်ပါသည်။</p> <p>- မတူညီသည့်ကြမ်းခင်း - အရွယ်အစားအတွက် ပံ့ပိုးမည့် ပမာဏကို မတူညီ သည့် ကြမ်းခင်း အရွယ် အစားနှင့် အသေးစိတ် တိုင်းတာ စစ်တမ်း ကောက် ယူစဉ်က အတည်ပြုခဲ့သည့် အသုံးပြု ထားသော ပစ္စည်းများကို အခြေခံကာ တွက်ချက်မည် ဖြစ်ပါသည်။</p>
(၃) တဲ	<p>ဧရိယာ (၂-၂) အနောက်ပိုင်း (အပိုင်း-၁) အတွင်းရှိ တဲ အဖြစ် သတ်မှတ်ထားသည့် အဆောက် အဦးများနှင့် အသေးစိတ်တိုင်းတာ စစ်တမ်း ကောက် ယူစဉ်က အတည်ပြု ခဲ့သည့် အဆောက်အဦးများ</p>	<p>တဲပိုင်ရှင်များ</p>	<p>- လက်ရှိဈေးကွက်ပေါက်ဈေး၏ (၂) ဆအတွက် ငွေကြေးပံ့ပိုးခြင်း</p>	<p>- ပံ့ပိုးမည့်ပမာဏကို အသေးစိတ် တိုင်းတာ စစ်တမ်းကောက်ယူစဉ်က အတည်ပြုခဲ့သည့် ကြမ်းခင်း ဧရိယာ နှင့် အသုံးပြုထားသည့် ပစ္စည်း များကို အခြေခံကာ တွက်ချက်မည် ဖြစ်ပါသည်။</p>
(၄) အခြားအဆောက်အဦး (ဥပမာ-စပါးကျို/တင်းကုပ်)	<p>ဧရိယာ (၂-၂) အနောက်ပိုင်း (အပိုင်း-၁) အတွင်းရှိ အသေးစိတ် တိုင်းတာ စစ်တမ်းကောက်ယူစဉ်က အတည်ပြု ခဲ့သည့် အခြားအဆောက် အဦးများ</p>	<p>အဆောက်အဦးပိုင်ရှင်များ</p>	<p>အဆိုပါအဆောက်အဦးများမှာ ကိုယ်ပိုင်ဥယျာဉ်ခြံမြေပေါ်တွင် တည်ရှိပါက ဈေးကွက် ပေါက်ဈေး ၏(၂)ဆ အတွက် ငွေကြေးပံ့ပိုး ခြင်း သို့မဟုတ် အခြားမြေအမျိုးအစားများပေါ်တွင် တည်ရှိပါက</p>	<p>- ပံ့ပိုးမည့်ပမာဏကို အသေးစိတ် တိုင်းတာ စစ်တမ်းကောက်ယူစဉ်က အတည်ပြုခဲ့သည့် ကြမ်းခင်း ဧရိယာ နှင့် အသုံးပြုထား သည့် ပစ္စည်းများကို အခြေခံကာ တွက်ချက်မည် ဖြစ်ပါသည်။</p>

သီလဝါအထူးစီးပွားရေးဇုန်ဧရိယာ(၂-၂)အနောက်ပိုင်း (အပိုင်း-၁)စီမံကိန်းအတွက်  
ပြန်လည်နေရာချထားရေးစီမံချက်

ကရုဏာကြေးပံ့ပိုးမည့် အုပ်စု	ပံ့ပိုးမည့် အကြောင်းအရာ	ခံစားခွင့်ရှိသည့်ပုဂ္ဂိုလ်	ပံ့ပိုးမည့်မူဝါဒ	အကောင်အထည်ဖော်ဆောင်ရွက်ရာတွင် ထည့်သွင်းစဉ်းစားမှုများ
			ပြန်လည်နေရာချထား သည့်နေရာ ၌ ပြန်လည်တည်ဆောက် ပေးခြင်း	
(၅) လက်ရှိ စိုက်ပျိုးထား သည့် သီးနှံ (စပါး)	စီမံကိန်း အကောင် အထည် ဖော်ဆောင်ရွက်သည့်အတွက် ထိခိုက်မှုရှိသည့် ဧရိယာ (၂-၂) အနောက်ပိုင်း (အပိုင်း-၁) အတွင်း စိုက်ပျိုးထားသော စပါး	ဧရိယာ (၂-၂) အနောက်ပိုင်း (အပိုင်း-၁) အတွင်း စပါး/ ဟင်းသီး ဟင်းရွက်/သစ်ပင်များ စသည်တို့ စိုက်ပျိုးသူများ	- ထွက်ရှိသည့်ပမာဏအလိုက် ငွေသား ပံ့ပိုးခြင်း	- စီမံကိန်းဧရိယာအတွင်းမြေပြင်တွင် အတည်ပြုထားသော ထွက်ရှိသည့် ပမာဏကို အခြေခံကာ ပံ့ပိုးမည့် ပမာဏကို တွက်ချက်မည်ဖြစ်သည်။
<b>၁-၂.ရွှေ့ပြောင်းနိုင်သည့် ပိုင်ဆိုင်မှုများ</b>				
(၁) မွေးမြူရေး (စိုက်ပျိုးရေး သုံး သို့မဟုတ် နို့စား အတွက် နွား /ကျွဲ)	ဧရိယာ (၂-၂) အနောက်ပိုင်း (အပိုင်း-၁) အတွင်းရှိ မွေး မြူရေးတိရစ္ဆာန်များ (စိုက်ပျိုးရေးသုံး သို့မဟုတ် နို့စားအတွက် နွား/ကျွဲ)	ဧရိယာ (၂-၂) အနောက်ပိုင်း (အပိုင်း-၁) အတွင်း မွေး မြူရေး (စိုက်ပျိုးရေးသုံး သို့မဟုတ် နို့စား အတွက် နွား/ကျွဲ)လုပ်ကိုင်သူ များ	- တိရစ္ဆာန်တစ်ကောင်ချင်းစီ အတွက် ငွေကြေးပံ့ပိုးခြင်း	- ပံ့ပိုးပေးမည့်ပမာဏကို အသေးစိတ် တိုင်းတာ စစ်တမ်းကောက် ယူစဉ်တွင် အတည်ပြုခဲ့သည့် မွေးမြူရေး အမျိုး အစား နှင့် အရေအတွက် အပေါ်တွင် အခြေခံကာ တွက်ချက်မည် ဖြစ်ပါ သည်။ -
(၂) စိုက်ပျိုးရေး လုပ်ငန်းသုံး စက်ကိရိယာ များ သို့မဟုတ် အခြား ပစ္စည်းများ	ပြန်လည်နေရာချထားပြီး နောက် ဆက်လက်အသုံးပြုနိုင်ခြင်း မရှိသည့် စိုက်ပျိုးရေးလုပ်ငန်း သုံးစက်ကိရိယာ များ သို့မဟုတ် အခြားပစ္စည်းများ	စိုက်ပျိုးရေးလုပ်ငန်းသုံး စက် ကိရိယာများ သို့မဟုတ် အခြားပစ္စည်း ပိုင်ဆိုင်သူများ	- လက်ရှိဈေးကွက်ပေါက်ဈေး အတိုင်း ပစ္စည်းအမျိုးအစား အလိုက် ငွေကြေးပံ့ပိုးခြင်း	- ပံ့ပိုးပေးမည့်ပမာဏကို အသေးစိတ် တိုင်းတာ စစ်တမ်းကောက် ယူစဉ်တွင် အတည်ပြုခဲ့သည့် စိုက်ပျိုးရေး လုပ် ငန်းသုံး စက်ကိရိယာ အရေ အတွက် နှင့်အမျိုး အစားအပေါ်တွင် အခြေခံ ကာ တွက်ချက်မည် ဖြစ်ပါသည်။

သီလဝါအထူးစီးပွားရေးဇုန်ဧရိယာ(၂-၂)အနောက်ပိုင်း (အပိုင်း-၁)စီမံကိန်းအတွက်  
ပြန်လည်နေရာချထားရေးစီမံချက်

ကရုဏာကြေးပံ့ပိုး မည့် အုပ်စု	ပံ့ပိုးမည့် အကြောင်းအရာ	ခံစားခွင့်ရှိသည့်ပုဂ္ဂိုလ်	ပံ့ပိုးမည့်မူဝါဒ	အကောင်အထည်ဖော် ဆောင်ရွက်ရာတွင် ထည့်သွင်းစဉ်းစားမှုများ
၂.ဝင်ငွေလမ်းကြောင်း/အသက်မွေးဝမ်းကြောင်းဆုံးရှုံးမှုများအတွက် ပံ့ပိုးခြင်း (အဓိကနှင့် ဒုတိယဝင်ငွေဟူ၍ ခွဲခြားခြင်းမပြုဘဲ)				
၂-၁.မြေယာအသုံးပြုမှုမှ ရရှိသည့်ဝင်ငွေ				
(၁) စပါးစိုက် တောင်သူ	ဧရိယာ (၂-၂) အနောက်ပိုင်း (အပိုင်း- ၁) အတွင်း စပါး စိုက်ပျိုးခြင်းမှ ရရှိသည့် ဝင်ငွေ	ဧရိယာ (၂-၂) အနောက်ပိုင်း (အပိုင်း- ၁) အတွင်း စပါး စိုက်ပျိုးခြင်းမှ ဝင်ငွေရရှိနေသူ	<ul style="list-style-type: none"> <li>- ကိုယ်ပိုင်လယ်မြေပေါ်တွင် သီးနှံစိုက် ပျိုးကာ ဝင်ငွေရရှိနေသူ များအတွက် လက်ရှိဈေးကွက် ပေါက်ဈေးအတိုင်း စုစုပေါင်း ထွက်ကုန်၏ (၄)နှစ်စာ အတွက် ငွေကြေးပံ့ပိုးခြင်း သို့မဟုတ် ကိုယ်ပိုင်မဟုတ်သည့်လယ်မြေပေါ်တွင် သီးနှံစိုက်ပျိုးရာမှ ဝင်ငွေ ရရှိနေ သူများ အတွက် လက်ရှိ ဈေးကွက် ပေါက်ဈေးအတိုင်း စုစုပေါင်းထွက် ကုန်၏ (၆)နှစ်စာ အတွက် ငွေကြေးပံ့ ပိုးခြင်း နှင့်</li> <li>- IRPအစီအစဉ်တွင် ပါဝင်နိုင်ခြင်း</li> </ul>	- မြေစာရင်းဦးစီးဌာနမှ မှတ်တမ်းတင် ထားသည့် သို့မဟုတ် အသေး စိတ်တိုင်းတာစစ်တမ်း ကောက်ယူ စဉ်က အတည်ပြုထားသည့် ထွက်ရှိမှုပမာဏ အပေါ် အခြေခံကာ ပံ့ပိုး မည့်ပမာဏကို တွက်ချက်မည် ဖြစ်ပါသည်။
(၂) ဟင်းသီး ဟင်းရွက်/သစ်ပင် စိုက်တောင်သူ	ဧရိယာ (၂-၂) အနောက်ပိုင်း (အပိုင်း- ၁) အတွင်း ဟင်း သီးဟင်းရွက်/ သစ်ပင်စိုက်ပျိုးရာမှ ရရှိသည့်ဝင်ငွေ	ဧရိယာ (၂-၂) အနောက်ပိုင်း (အပိုင်း- ၁) အတွင်း ဟင်း သီး ဟင်းရွက် နှင့်/သို့မဟုတ် သစ်ပင် စိုက်ပျိုးကာ ဝင်ငွေရရှိ နေသူများ	<ul style="list-style-type: none"> <li>- ကိုယ်ပိုင်ဥယျာဉ်မြေပေါ်တွင် ဟင်းသီးဟင်းရွက်/သစ်ပင် စိုက်ပျိုးရာမှ ဝင်ငွေရရှိနေသူများ အတွက် လက်ရှိ ဈေးကွက် ပေါက်ဈေးအတိုင်း စုစုပေါင်း ထွက်ကုန် နှင့်/သို့မဟုတ် စုစု ပေါင်း အပင်အရေအတွက်၏ (၃)နှစ်စာ အတွက် ငွေသားပံ့ပိုး ခြင်း သို့မဟုတ် ကိုယ်ပိုင်မဟုတ် သည့် ဥယျာဉ်မြေ ပေါ်တွင် ဟင်းသီးဟင်းရွက်/ သစ်ပင် စိုက်ပျိုးရာမှ ဝင်ငွေ ရရှိနေသူများ အတွက် လက်ရှိ ဈေးကွက် ပေါက်ဈေး အတိုင်း စုစုပေါင်း ထွက်ကုန် နှင့်/သို့မဟုတ် အပင်</li> </ul>	- အသေးစိတ်တိုင်းတာ စစ်တမ်း ကောက်ယူစဉ်က အတည်ပြု ခဲ့သည့် ထွက်ရှိသည့်ပမာဏ သို့မဟုတ် အပင် အရေ အတွက်ကို အခြေခံကာ ပံ့ပိုး မည့်ပမာဏ ကို တွက်ချက်မည် ဖြစ်ပါ သည်။

သီလဝါအထူးစီးပွားရေးဇုန်ဧရိယာ(၂-၂)အနောက်ပိုင်း (အပိုင်း-၁)စီမံကိန်းအတွက်  
ပြန်လည်နေရာချထားရေးစီမံချက်

ကရုဏာကြေးပံ့ပိုးမည့် အုပ်စု	ပံ့ပိုးမည့် အကြောင်းအရာ	ခံစားခွင့်ရှိသည့်ပုဂ္ဂိုလ်	ပံ့ပိုးမည့်မူဝါဒ	အကောင်အထည်ဖော်ဆောင်ရွက်ရာတွင် ထည့်သွင်းစဉ်းစားမှုများ
			အရေအတွက်၏ (၄)နှစ်စာ အတွက်ငွေသားပံ့ပိုးခြင်း နှင့် - IRPအစီအစဉ်တွင် ပါဝင်နိုင်ခြင်း	
(၃) မွေးမြူရေး တောင်သူ (နို့စားနွား နှင့် ကျွဲ များ)	ဧရိယာ (၂-၂) အနောက်ပိုင်း (အပိုင်း-၁) အတွင်း မွေးမြူ ရေး(နို့စားနွားနှင့် ကျွဲ)မှ ရရှိသည့်ဝင်ငွေ	ဧရိယာ (၂-၂) အနောက်ပိုင်း (အပိုင်း-၁) အတွင်း မွေးမြူရေး (နို့စားနွားနှင့်ကျွဲ)မှ ဝင်ငွေရရှိနေသူ	- နို့စားနွားနှင့်ကျွဲများမှ ရရှိသည့်ဝင်ငွေ ၏ (၃)နှစ်စာ အတွက် ငွေသားပံ့ပိုးခြင်း နှင့် - IRPအစီအစဉ်တွင် ပါဝင်နိုင်ခြင်း	- အသေးစိတ်တိုင်းတာစစ်တမ်း ကောက်ယူစဉ်က အတည်ပြု ခဲ့သည့် မွေးမြူရေးမှရရှိသော ဝင်ငွေ အပေါ် အခြေခံကာ ပံ့ပိုးမည့်ပမာဏ ကို တွက်ချက်မည်ဖြစ်ပါ သည်။
<b>၂-၂မြေယာအသုံးပြုမှုနှင့် မသက်ဆိုင်သည့် ဝင်ငွေ</b>				
(၁) လခစား၊ နေစား၊ ကိုယ်ပိုင်လုပ်ငန်း လုပ်ကိုင်သူများ (ဥပမာ- လက်သမား၊ တက္ကစီ ယာဉ်မောင်း)	ရွှေ့ပြောင်းရခြင်းကြောင့် လုပ်ငန်း မလုပ်ကိုင်နိုင်သည့် ရက်များအတွက် ရရှိမည့် ဝင်ငွေ	ပြောင်းရွှေ့နေရာချထားခြင်းကြောင့် ရရှိနေသည့် လစာနှင့် အလုပ်နေရာ ပြောင်းလဲမှုမရှိသူများ	- ရွှေ့ပြောင်းရသည့်ကာလ အတွင်း အလုပ် မလုပ်ကိုင်နိုင်သောကာလအတွက် ငွေသား ပံ့ပိုးမှု အဖြစ် လူတစ်ယောက်လျှင် စုစုပေါင်း ၃၄၀၀၀ကျပ် ((၇) ရက် အလုပ်လုပ် စာနှင့် ညီမျှသော) နှင့် - စိတ်ပါဝင်စားပါက IRP အစီအစဉ်တွင် ပါဝင်နိုင်ခြင်း	- အသေးစိတ်တိုင်းတာ စစ်တမ်း ကောက်ယူစဉ်က အတည်ပြုခဲ့သည့် ဝင်ငွေရအလုပ် အကိုင် တစ်ခုခုမှရရှိ သောဝင်ငွေ အပေါ်အခြေခံ ကာ ပံ့ပိုး မှုများ ကို တွက်ချက်မည် ဖြစ်ပါ သည်။
(၂) စီးပွားရေး လုပ်ငန်း လုပ် ကိုင်သူ	ဧရိယာ (၂-၂) အနောက်ပိုင်း (အပိုင်း-၁) အတွင်းရှိ စီးပွားရေးလုပ်ငန်းမှ ရရှိသည့်ဝင်ငွေ	ဧရိယာ (၂-၂) အနောက်ပိုင်း (အပိုင်း-၁) အတွင်း စီးပွားရေး လုပ်ငန်း လုပ်ကိုင် နေသူ	- စီးပွားရေးလုပ်ငန်းလုပ်ကိုင်ရာမှ ရရှိသည့် ဝင်ငွေ၏ (၃)နှစ်စာနှင့် ညီမျှသည့် ငွေသားပံ့ပိုးပေးခြင်း - စိတ်ပါဝင်စားပါက IRPအစီ အစဉ် တွင် ပါဝင်နိုင်ခြင်း	- အသေးစိတ်တိုင်းတာ စစ်တမ်း ကောက်ယူစဉ် က အတည်ပြုခဲ့ သည့် ဝင်ငွေရအလုပ်အကိုင် တစ်ခုခုမှ ရရှိ သော ဝင်ငွေ အပေါ် အခြေခံ ကာ ပံ့ပိုးမှုများ ကို တွက်ချက်မည်ဖြစ်ပါ သည်။

သီလဝါအထူးစီးပွားရေးဇုန်ဧရိယာ(၂-၂)အနောက်ပိုင်း (အပိုင်း-၁)စီမံကိန်းအတွက်  
ပြန်လည်နေရာချထားရေးစီမံချက်

ကရုဏာကြေးပံ့ပိုးမည့် အုပ်စု	ပံ့ပိုးမည့် အကြောင်းအရာ	ခံစားခွင့်ရှိသည့်ပုဂ္ဂိုလ်	ပံ့ပိုးမည့်မူဝါဒ	အကောင်အထည်ဖော်ဆောင်ရွက်ရာတွင် ထည့်သွင်းစဉ်းစားမှုများ
၃.ပြန်လည်နေရာချထားရေးဆိုင်ရာ ပံ့ပိုးမှုများ				
(၁) ရွှေ့ပြောင်းစရိတ်	-	ဧရိယာ (၂-၂) အနောက်ပိုင်း (အပိုင်း-၁) အတွင်း နေထိုင်လျက် ရှိသည့် အိမ်ထောင်စုအားလုံး	- အိမ်ထောင်စု(၁)စုလျှင် (၂၀၀,၀၀၀)ကျပ် နှုန်းဖြင့် တစ်ကြိမ် (တစ်ပေါင်းတည်း) ငွေသားပံ့ပိုး ပေးခြင်း	- ရွှေ့ပြောင်းရန်အတွက် အထွေထွေ အသုံးစရိတ်နှင့် စပ်လျဉ်း၍ ပံ့ပိုးပေးမည့် ပမာဏကို ဈေးကွက်ပေါက်ဈေးအပေါ် အခြေခံကာ တွက်ချက်မည် ဖြစ်ပါသည်။
(၂) သွား/လာ စရိတ်	-	ပြန်လည်နေရာချထားခြင်း ကြောင့် မူလအလုပ်နေရာမှ ပိုမိုဝေးကွာသွားသည့် ပုဂ္ဂိုလ် အားလုံး	- လက်ခစား အလုပ်သမားတစ်ဦးလျှင် (၈၇,၀၀၀)ကျပ်နှုန်းဖြင့် တစ်ကြိမ် (တစ်ပေါင်းတည်း) ငွေသား ပံ့ပိုးပေးခြင်း	- သွားလာစရိတ်အတွက် ပံ့ပိုးပေးမည့် ပမာဏကို အသေးစိတ်တိုင်းတာ စစ်တမ်းကောက်ယူစဉ်က အတည်ပြု ခဲ့သည့် အလုပ်သမားအရေအတွက်နှင့် ဈေးကွက်ပေါက်ဈေးအပေါ် အခြေခံကာ တွက်ချက်မည် ဖြစ်ပါသည်။
	-	ပြန်လည်နေရာချထားခြင်း ကြောင့် ကျောင်းပိုမို ဝေးကွာ သွားသည့် ကျောင်းသားများ အားလုံး	- ကျောင်းသားတစ်ဦးလျှင် တစ်လ (၁၂,၀၀၀)ကျပ်နှုန်းဖြင့် လက်ရှိ စာသင်နှစ်ကုန်ဆုံးသည်အထိအတွက် တစ်ကြိမ် ငွေသားပံ့ပိုးပေးခြင်း	- သွားလာစရိတ်အတွက် ပံ့ပိုးပေးမည့် ပမာဏကို အသေးစိတ် တိုင်းတာ စစ်တမ်းကောက်ယူစဉ်က အတည်ပြု ခဲ့သည့် ကျောင်းသားအရေအတွက်၊ ဈေးကွက်ပေါက်ဈေး၊ ပြန်လည်နေရာချထားပေးသည့် အချိန် တို့ အပေါ် အခြေခံကာ တွက်ချက်မည် ဖြစ်ပါသည်။
(၃) ပူးပေါင်း ပါဝင်မှုအတွက် ပံ့ပိုးခြင်း	-	ပြန်လည်နေရာချထားရေးလုပ်ငန်းများအချိန်မီ ပြီးစီးနိုင်ရန် အတွက်	- အိမ်ထောင်စု(၁)စုလျှင် (၁၀၀,၀၀၀)ကျပ်နှုန်းဖြင့် တစ်ကြိမ် (တစ်ပေါင်းတည်း) ငွေကြေးပံ့ပိုး ပေးခြင်း (ဧရိယာ (၂-၂) အနောက်ပိုင်း (အပိုင်း-၁))	- အိမ်ထောင်စုဝင် အရေအတွက် အလိုက် ခွဲခြားမှု မပြုဘဲ အိမ်ထောင်စုတစ်စုချင်းစီအလိုက် ပံ့ပိုးပေးမည်

သီလဝါအထူးစီးပွားရေးဇုန်ဧရိယာ(၂-၂)အနောက်ပိုင်း (အပိုင်း-၁)စီမံကိန်းအတွက်  
ပြန်လည်နေရာချထားရေးစီမံချက်

ကရုဏာကြေးပံ့ပိုး မည့် အုပ်စု	ပံ့ပိုးမည့် အကြောင်းအရာ	ခံစားခွင့်ရှိသည့်ပုဂ္ဂိုလ်	ပံ့ပိုးမည့်မူဝါဒ	အကောင်အထည်ဖော် ဆောင်ရွက်ရာတွင် ထည့်သွင်းစဉ်းစားမှုများ
		ပူးပေါင်းပါဝင်သည့် အိမ်ထောင်စု များအားလုံး	အတွင်း နေထိုင်သည့် အိမ်ထောင်စုများသာ)	ဖြစ်ပါသည်။
<b>၄.မသန်စွမ်းနှင့် သက်ကြီးရွယ်အိုများအတွက် ပံ့ပိုးခြင်း</b>				
မသန်စွမ်းနှင့် သက်ကြီးရွယ် အိုများ	အမျိုးသမီးဦးစီးသော အိမ်ထောင်စု၊ မသန်စွမ်းသူနှင့် သက်ကြီးရွယ်အို (အသက် ၆၁ နှစ်နှင့်အထက်) ဦးစီး သည့် အိမ်ထောင်စု၊ မသန်စွမ်း သည့်မိသားစုဝင် ရှိနေသည့် အိမ်ထောင်စု သို့မဟုတ် ဆင်းရဲ နွမ်းပါးမှုဆိုင်ရာအချက် အလက်များတွင် ပါရှိသော ၂၀၁၀ခုနှစ်တွင်သတ်မှတ်ထား သည့် ဆင်းရဲနွမ်းပါးမှုမျဉ်း အောက်ရှိ အိမ်ထောင်စု သို့မဟုတ် ပြန်လည် နေရာချထားသည့်အချိန်တွင် ကိုယ်ဝန်ဆောင်သည်အမျိုးသမီးရှိသ ည့် အိမ်ထောင်စု စသည်တို့ကို မသန် စွမ်းနှင့်သက်ကြီးရွယ်အိုအိမ်ထောင်စု များ အဖြစ် သတ်မှတ်ပါသည်။	ဧရိယာ (၂-၂) အနောက်ပိုင်း (အပိုင်း- ၁) အတွင်းရှိ မသန်စွမ်း နှင့်သက်ကြီးရွယ်အို အုပ်စုများမှ အောက်ပါပုဂ္ဂိုလ်များ-  - မသန်စွမ်းသူနှင့် ၎င်းအား ကူ ညီနေရာသူတစ်ဦး (ပေါင်း(၂)ဦး) - သက်ကြီးရွယ်အိုနှင့် ၎င်း အား ကူညီနေရာသူတစ်ဦး (ပေါင်း(၂) ဦး) - အမျိုးသမီးဦးစီးသည့် အိမ်ထောင်စုရှိ အလုပ်အကိုင်မရှိ သူများ - ပြန်လည်နေရာချထား သည့် အချိန်တွင် မီးဖွားကားနီး ကိုယ်ဝန်ဆောင် အမျိုးသမီး နှင့် - ဆင်းရဲနွမ်းပါးမှုဆိုင်ရာအချက်အ လက်များတွင် ပါရှိသော ၂၀၁၀ခုနှစ်တွင် သတ်မှတ် ထားသည့် ဆင်းရဲ နွမ်းပါးမှုမျဉ်း အောက်ရှိ အိမ်ထောင်စုမှ အလုပ် အကိုင် မရှိသူများ	- တစ်ဦးလျှင် (၄၀,၀၀၀)ကျပ်နှုန်းဖြင့် (တစ်ဦးလျှင် ကီလို(၅၀)ပါ ဆန်တစ် အိတ်၏တန်ဖိုးနှင့်ညီမျှသော) တစ်ကြိမ် ငွေကြေး(တစ်ပေါင်းတည်း)ပံ့ပိုးပေး ခြင်းနှင့် - IRP အစီအစဉ်တွင် ပါဝင်နိုင်ခြင်း	ကီလို(၅၀)ပါဆန်တစ်အိတ်မှာ တစ်ဦး လျှင် (၁၅)ကီလိုနှုန်းဖြင့် အခြေခံ ကာ(၃) လစာအတွက် တွက်ချက်ထား ခြင်းဖြစ်ပါသည်။

သီလဝါအထူးစီးပွားရေးဇုန်ဧရိယာ(၂-၂)အနောက်ပိုင်း (အပိုင်း-၁)စီမံကိန်းအတွက်  
ပြန်လည်နေရာချထားရေးစီမံချက်

ကရုဏာကြေးပံ့ပိုးမည့် အုပ်စု	ပံ့ပိုးမည့် အကြောင်းအရာ	ခံစားခွင့်ရှိသည့်ပုဂ္ဂိုလ်	ပံ့ပိုးမည့်မူဝါဒ	အကောင်အထည်ဖော်ဆောင်ရွက်ရာတွင် ထည့်သွင်းစဉ်းစားမှုများ
<b>၅.အထူးအစီအစဉ်</b>				
(၁) ပြန်လည် နေရာချထား ပေးမည့် နေရာ စီစဉ်ထား ရှိခြင်း သို့မဟုတ် ကိုယ်တိုင်ပြောင်းရွှေ့လိုသူများအတွက် ကရုဏာကြေးပံ့ပိုးကူညီခြင်း	(အုပ်စု-၁ဖြစ်သည့် ထိခိုက်နစ်နာမှုများအတွက်ပံ့ပိုးခြင်း အောက်ရှိ (၁) လူနေအဆောက် အဦးတွင် ကြည့်ရှုပါရန်)	(အုပ်စု-၁ဖြစ်သည့် ထိခိုက်နစ်နာမှုများအတွက်ပံ့ပိုးခြင်း အောက်ရှိ (၁) လူနေအဆောက် အဦးတွင် ကြည့်ရှုပါရန်)	<ul style="list-style-type: none"> <li>- နစ်နာဆုံးရှုံးမှုများအတွက် ပံ့ပိုးခြင်း အစီအစဉ် ဧကတစ်စိတ်တစ်ဒေသ အနေဖြင့် စီစဉ်ရန် သို့မဟုတ်</li> <li>- အခြေအနေအရ အကျိုးဝင် အိမ်ထောင်စုများမှ ပြန်လည်နေရာ ချထားပေးမည့်နေရာ မဟုတ်သည့် အခြားနေရာသို့ ပြောင်းရွှေ့ရန် အထူးစဉ်းစားပေးရမည့် အကြောင်းပြချက်ရှိပါက ထိုကဲ့သို့သောတောင်းဆိုချက်များကို မြို့နယ်အဆင့်ပြန်လည်နေရာချထားရေး ကော်မတီနှင့် ရန်ကုန်တိုင်းဒေသကြီးအစိုးရ အဖွဲ့မှ လက်ခံလျှင်ပြန်လည် နေရာချ ထားပေးမည့် နေရာရှိ မြေတစ်ကွက်နှင့်ညီမျှသော ငွေသားကိုသက်ဆိုင်ရာ အကျိုးဝင် အိမ်ထောင်စုများအား ထောက်ပံ့ပေးသွားမည် ဖြစ်ပါသည်။</li> </ul>	<ul style="list-style-type: none"> <li>- လိုအပ်သည့်အခြေခံ အဆောက်အဦးများပါဝင် သည့် ပြန်လည်နေရာချ ထားပေးသည့် နေရာတွင် မြေတစ်ကွက် သို့မဟုတ် အခန်းတစ်ခန်း ပံ့ပိုးပေးခြင်း။</li> <li>- အခြေခံအားဖြင့် နိုင်ငံတကာ ကျင့်ထုံးများအရ သက်ဆိုင်ရာ အကျိုးဝင် အိမ်ထောင်စုများ မူလ ဝင်ငွေ အခြေအနေထက် ပိုမို ကောင်းမွန်သော အသက်မွေးဝမ်းကြောင်း လုပ်ငန်းများ ရရှိစေရန် အလို့ငှာ ပြန်လည် နေရာချထားမည့် နေရာများအား ထောက်ပံ့ ပေးရာတွင် ငွေသား ထောက်ပံ့ပေးခြင်း ထက် ငွေကြေး မဟုတ်သည့် ပံ့ပိုးမှုများကို ဦးစားပေး ဆောင်ရွက်မည်ဖြစ် ပါသည်။</li> <li>- သို့သော်လည်း အကျိုးဝင် အိမ်ထောင်စု များမှ ပြန်လည်နေရာချ ထားပေး မည့်နေရာမဟုတ်သည့် အခြားနေရာသို့ ပြောင်းရွှေ့ ရန် အထူးစဉ်းစားပေးရမည့် အကြောင်း ပြချက်ရှိပါက ပြန်လည်နေရာ ချထား ပေးမည့်နေရာ မဟုတ်သည့် အခြား နေရာများသို့ ကိုယ်တိုင် ပြောင်းရွှေ့</li> </ul>

သီလဝါအထူးစီးပွားရေးဇုန်ဧရိယာ(၂-၂)အနောက်ပိုင်း (အပိုင်း-၁)စီမံကိန်းအတွက်  
ပြန်လည်နေရာချထားရေးစီမံချက်

ကရုဏာကြေးပံ့ပိုး မည့် အုပ်စု	ပံ့ပိုးမည့် အကြောင်းအရာ	ခံစားခွင့်ရှိသည့်ပုဂ္ဂိုလ်	ပံ့ပိုးမည့်မူဝါဒ	အကောင်အထည်ဖော် ဆောင်ရွက်ရာတွင် ထည့်သွင်းစဉ်းစားမှုများ
				<p>လိုသူ တို့၏ တောင်းဆိုချက်များ အားမြို့နယ်အဆင့်ပြန်လည်နေရာချထားရေးကော်မတီမှ ထိုကဲ့သို့သော တောင်းဆိုချက် များကို အလေးပေး စဉ်းစားပေး၍ ရန်ကုန်တိုင်းဒေသကြီး အစိုးရအဖွဲ့သို့ အစီရင်ခံကာ သဘောတူညီမှုရယူ သွားမည် ဖြစ်ပါသည်။</p> <p>- ထိုကဲ့သို့သော ကိုယ်တိုင်ပြောင်းရွှေ့ခြင်းအတွက် မြေနေရာဝယ်ယူရန်နှင့် ယင်းမြေပေါ်တွင် အိမ်ဆောက်လုပ်ရန် ပြည့်စုံခိုင်မာသည့် စာရွက်စာတမ်းများ သို့မဟုတ် သက်သေအထောက် အထားများ တင်သွင်းပြီး နောက် ပြန်လည်နေရာချထားပေးမည့်နေရာရှိမြေတစ်ကွက် နှင့် ညီမျှသော ငွေသားကို သက်ဆိုင်ရာ အကျိုးဝင် အိမ်ထောင်စုများအား ထောက်ပံ့ပေးသွားမည် ဖြစ်ပါသည်။</p>
(၂) IRP	ပြန်လည်နေရာချထားခြင်း ကြောင့် ဝင်ငွေဆုံးရှုံး သို့မဟုတ် လျော့နည်းသွားခြင်း	ဝင်ငွေလမ်းကြောင်း (အသက်မွေးဝမ်းကြောင်း)ဆုံးရှုံးမှု များ၊ မသန်စွမ်းနှင့်သက်ကြီး ရွယ်အို အုပ်စုများ အတွက်ပံ့ပိုး မှုများ စသည်တို့ နှင့် အကျိုးဝင် သူများ	- ဝင်ငွေလမ်းကြောင်း(အသက်မွေးဝမ်းကြောင်း)ဆုံးရှုံးမှုများ၊ မသန်စွမ်းနှင့် သက်ကြီးရွယ်အို အုပ်စုများ အတွက်ပံ့ပိုးမှုများ၏ တစ်စိတ်တစ်ဒေသ အဖြစ် စီစဉ်ရန်	- ငွေကြေးမဟုတ်သည့်ပံ့ပိုး မှုများ



မှတ်ချက်-

- ၁) မြေ ပိုင်ဆိုင်မှုများနှင့်စပ်လျဉ်း၍ အစားထိုးကုန်ကျစရိတ်ဆိုသည်မှာ တန်ဖိုးလျော့နည်းသွားနိုင်ခြေတို့ကို ထည့်သွင်းစဉ်းစားခြင်းမရှိဘဲ ပိုင်ဆိုင်မှုတစ်ခုခုကို အစားထိုးနိုင်စေရန် လုံလောက်သည့် ကုန်ကျစရိတ်အပြင် ထိုသို့အစားထိုးရာတွင် မှတ်ပုံတင်ခြင်း၊ အရောင်းအဝယ်ပြုလုပ်ရာတွင် အခွန်ပေးဆောင်ခြင်း စသည်တို့ကဲ့သို့ ထပ်မံကုန်ကျနိုင်သည့်စရိတ်များ အား လုံးအဖြစ် ယေဘုယျအားဖြင့် သတ်မှတ်ပါသည်။ အထူးသဖြင့် အိမ်နှင့်အခြားအဆောက်အအုံများအတွက် အစားထိုးကုန်ကျစရိတ်ဆိုသည်မှာ အရွယ်အစားနှင့် အရည်အသွေးတူ သို့မဟုတ် ပိုမိုကောင်းမွန်သည့် အဆောက်အအုံတစ်ခု အစားထိုးတည်ဆောက်ရာတွင် သို့မဟုတ် တစ်စိတ်တစ်ပိုင်းသာထိခိုက်သည့် အဆောက်အအုံအား ပြင်ဆင်ရာတွင်အသုံးပြုမည့် ပစ္စည်းကိရိယာများ၏ ဈေးကွက်ပေါက်ဈေးအတိုင်း ကုန်ကျစရိတ်အပြင် အိမ်ဆောက်ပစ္စည်းများ အစားထိုးတည်ဆောက်မည့်နေရာသို့ သယ်ယူပို့ဆောင်ခ၊ အလုပ်သမားခ၊ ပန်းရံ/လက်သမားခ၊ မှတ် ပုံတင်ခနှင့် အခွန်အခများပါဝင်သည့် ကုန်ကျစရိတ်အားလုံး ပါဝင်ရမည်ဖြစ်ပါသည်။
- ၂) UNDP၊ UNICEF၊ SIDA နှင့် အမျိုးသားစီမံကိန်းနှင့် စီးပွားရေးဖွံ့ဖြိုးတိုးတက်မှုဝန်ကြီးဌာနတို့မှ ၂၀၁၁ခုနှစ် ဇွန်လတွင် ပူးပေါင်းထုတ်ပြန်ခဲ့သည့် ဆင်းရဲနွမ်းပါးမှုဆိုင်ရာ အချက်အလက်များအရ အရွယ်ရောက်ပြီးသူတစ်ဦး၏ တစ်နှစ်ဝင်ငွေမှာ (၃၇၆,၁၅၁)ကျပ်အောက်သာ ရရှိသောသူကို ဆင်းရဲနွမ်းပါးမှုမျဉ်းအောက် ကျရောက်သူဟု သတ်မှတ်ပါသည်။
- ၃) ဤစီမံကိန်းမှ သတ်မှတ်ထားသည့် အလုပ်အကိုင်မရှိသူများဆိုသည်မှာ အလုပ်လုပ်ကိုင်နိုင်သည့် အရွယ်ရောက်နေပြီးဖြစ်သော်လည်း အလုပ်အကိုင်မရှိသူကို ဆိုလိုပါသည်။

၅.၄ အဆောက်အဦးအမျိုးအစား ခွဲခြားသတ်မှတ်ခြင်း

အဆောက်အဦးများအား အိမ်နှင့် တဲအဖြစ် အခြေခံအားဖြင့် ခွဲခြားထားပါသည်။ အိမ်ဆိုသည်မှာ တိုင်၊ ထုပ်၊ ယောက်၊ ဆင့်၊ အမိုး၊ ကြမ်းခင်း၊ တံခါးနှင့် မီးဖိုချောင်တို့အပြင် လူဆက်တိုက် နေထိုင်ကြောင်း အတည်ပြုနိုင်သည့် လုံလောက်သည့် အိုး၊ ခွက်၊ ပန်းကန်များရှိသည့် လူနေ အဆောက်အဦးတစ်ခုကို ဆိုလိုခြင်းဖြစ်ပြီး တဲဆိုသည်မှာ လယ်ယာစိုက်ပျိုးရေးလုပ်ကိုင်စဉ်တွင် နားနေရန် သို့မဟုတ် ကျွဲ/နွား တိရစ္ဆာန်များနှင့် စိုက်ပျိုးရေးသုံးပစ္စည်းကိရိယာများထားရန်အတွက် အသုံးပြုသည့် အဆောက်အဦးဖြစ်ပြီး မြန်မာအခေါ်အားဖြင့် လယ်စောင့်တဲကို ဆိုလိုခြင်း ဖြစ်ပါသည်။ အသေးစိတ်တိုင်းတာ စစ်တမ်းကောက်ယူခဲ့စဉ်က အဓိပ္ပါယ်ဖွင့်ဆိုချက်နှင့်အတည်ပြုချက်များအရလည်းကောင်း၊ သက်ဆိုင်ရာအိမ်ထောင်စုများနှင့် သက်ဆိုင်ရာကျေးရွာများ၌ အကျုံးဝင်/မဝင် အတည်ပြုဆွေးနွေးချက်များ အရလည်းကောင်း ထိုကဲ့သို့ခွဲခြားထားခြင်း ဖြစ်ပါ သည်။

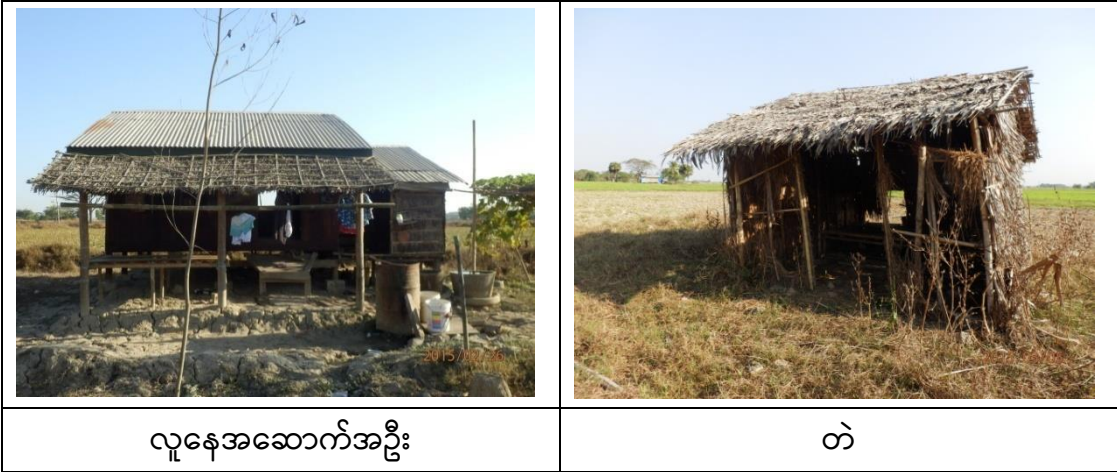

ဓာတ်ပုံ(၅-၁) လူနေအဆောက်အဦးနှင့် တဲနမူနာပုံ

**အခန်း (၆) ပြန်လည်နေရာချထားမည့်အစီအစဉ်**

**၆.၁ စီမံကိန်းကြောင့်ပြောင်းရွှေ့ရမည့် အကျုံးဝင်အိမ်ထောင်စုများ**

စီမံကိန်းကြောင့်ပြောင်းရွှေ့ရမည့်အိမ်ထောင်စုများအနေဖြင့် အောက်ပါအချက်အလက်များနှင့် ပြည့်စုံပါက ပြန်လည်နေရာချထားပေးမည့်နေရာသို့ အစားထိုးချထားခြင်းနှင့် အကျုံးဝင်မည် ဖြစ်ပါ သည်။

- ဧရိယာ (၂-၂) အနောက်ပိုင်း (အပိုင်း-၁) အတွင်းရှိ အဆောက်အဦးရှိသည့် အိမ်ထောင်စုများ

လက်ရှိတွင် စာရင်းကောက်ယူထားချက်အရ ဧရိယာ(၂-၂) အနောက်ပိုင်း (အပိုင်း-၁) အတွင်းရှိ ပြန်လည်နေရာချထားပေးမည့်နေရာသို့ ပြောင်းရွှေ့ရမည့် အကျုံးဝင်သည့်ဆောက်အဦးရှိ/ရှိခဲ့သော အိမ်ထောင်စု မှာ (၃၈) စု ဖြစ်ပါသည်။

**၆.၂ ပြန်လည်နေရာချထားမည့်မြေတည်နေရာနှင့်သတ်မှတ်ချက်များ**

**၆.၂.၁ ပြန်လည်နေရာချထားပေးမည့်နေရာနှင့်ပတ်သက်သည့်လုပ်ငန်းစဉ်များ**

လက်ရှိအချိန်အထိ တိုးချဲ့ဧရိယာအပါအဝင် ဧရိယာ(၂-၁)နှင့် ဧရိယာ(၂-၂)အရှေ့ပိုင်းတို့အတွက် ပြန်လည်နေရာချထားရေးလုပ်ငန်းစီမံချက်များ နှင့် ဧရိယာ(၂-၂)အတွက် ပြန်လည်နေရာချထားရေး လုပ်ငန်းစီမံချက်(မူကြမ်း)ကို ယခင်ကျင်းပပြုလုပ်ခဲ့သည့် ဒေသခံများနှင့် ညှိနှိုင်းဆွေးနွေးပွဲများ၊ မူဘောင်နှင့် ပတ်သက်သည့် မှတ်ချက်များအပေါ် ရှင်းလင်းသည့် အလုပ်ရုံဆွေးနွေးပွဲများနှင့် အခြား အလျဉ်းသင့်သလို ကျင်းပပြုလုပ်သည့်ဆွေးနွေးပွဲများ၌ ဒေသခံများမှ ၎င်းတို့ ပြောင်းရွှေ့လိုသည့် နေရာများအား ဆွေးနွေးခဲ့ကြပြီးဖြစ်ပါသည်။ အထူးသဖြင့် ဧရိယာ(၂-၂) အနောက်ပိုင်း (အပိုင်း-၁) အတွက် အလားအလာရှိသော ပြန်လည် နေရာချထားမည့် မြေတည်နေရာနှင့် သတ်မှတ်ချက်များကို ၂၀၁၉ခုနှစ်ဩဂုတ်လအတွင်းကျင်းပပြုလုပ်သွားမည့် ဒေသခံများနှင့်ညှိနှိုင်းဆွေးနွေးပွဲတွင် ထည့်သွင်း ဆွေးနွေးသွားမည်ဖြစ်ပါသည်။

ဧရိယာ(၂-၁)မှ အကျုံးဝင်အိမ်ထောင်စုများနှင့် ၂၀၁၆ ခုနှစ် ဖေဖော်ဝါရီလမှ ဩဂုတ်လအတွင်း ဆက်လက် ဆွေးနွေးခဲ့စဉ်အတွင်း ၎င်းအိမ်ထောင်စုများမှ ပြောင်းရွှေ့ပေးစေလိုသည့်နေရာမှာ ၎င်းတို့ လက်ရှိနေထိုင်သည့်နေရာနှင့်အနီးဆုံးဖြစ်သော အေးမြသီတာရပ်ကွက် နှင့် ရွှေပြည်သာယာရပ်ကွက် တို့ရှိ ချန်လှပ်နေရာ များဖြစ်ပါသည်။ ၎င်းတို့နှစ်သက်သည့်နေရာများသို့ ပြန်လည်နေရာချထားပေးရန် မဖြစ်နိုင်ပါက မြိုင်သာယာရပ်ကွက်ရှိ လတ်တလောရရှိနိုင်သည့်နေရာသို့ ပြန်လည်နေရာချထားပေး လျှင်လည်း အဆင်ပြေကြောင်းပြောဆိုသည့် အိမ်ထောင်စု အများအပြားရှိပါသည်။ ချန်လှပ်ဧရိယာ များအတွင်းရှိ စီမံကိန်းကြောင့်ပြောင်းရွှေ့ရမည့် အိမ်ထောင်စုများ နှစ်သက်သည့် နေရာများ၏ ဖြစ်နိုင် ခြေရှိ/မရှိကို စုံစမ်းစစ်ဆေးခဲ့ပြီး အဆိုပါကိစ္စအား ရန်ကုန်တိုင်းဒေသကြီးအစိုးရအဖွဲ့နှင့် ၎င်း အိမ် ထောင်စုများအကြား ၂၀၁၆ ခုနှစ် ဩဂုတ်လ(၁၂)ရက်နေ့နှင့် ဩဂုတ်လ(၁၇) ရက်နေ့တို့တွင် ဆွေးနွေး ခဲ့ရာ လိုအပ်သည့် လူမှုရေးဆိုင်ရာအခြေခံအဆောက်အအုံများ စနစ်တကျ ထည့်သွင်းတည်ဆောက် ပေးထားမည်ဖြစ်သည့် ပြန်လည်နေရာချထားမည့်နေရာကို ကျောက်တန်းမြို့နယ်၊ မြိုင်သာယာ ရပ်ကွက်တွင် ပံ့ပိုးပေးသွားမည်ဖြစ်ကြောင်း ရန်ကုန်တိုင်းဒေသကြီးအစိုးရအဖွဲ့မှ ရှင်းပြခဲ့ပါသည်။

၎င်းအား ၂၀၁၆ခုနှစ် ဩဂုတ်လနှင့် အောက်တိုဘာလအတွင်း ကျင်းပခဲ့သော ညှိနှိုင်းဆွေးနွေးပွဲများ တွင် ဧရိယာ(၂-၁)မှ ပြန်လည်နေရာချ ထားခြင်းခံရမည့်အိမ်ထောင်စုများမှ သဘောတူလက်ခံခဲ့သည်။

ဧရိယာ(၂-၂)အရှေ့ပိုင်းတွင် စီမံကိန်းကြောင့် ပြောင်းရွှေ့ရမည့် အိမ်ထောင်စုများ၏ စောလျင်စွာ ပြောင်းရွှေ့လိုသော ဆန္ဒများအားဖော်ထုတ်ပြောကြားခဲ့ကြပြီးနောက် ၂၀၁၆ ခုနှစ်၊ ဒီဇင်ဘာလတွင် ဧရိယာ (၂-၂) အရှေ့ပိုင်းမှ ပြန်လည်နေရာချထားပေးရမည့် စီမံကိန်းကြောင့် ပြောင်းရွှေ့ရမည့် အိမ်ထောင်စုများနှင့် ညှိနှိုင်းဆွေးနွေးပွဲများ စတင်ခဲ့ပါသည်။ ၂၀၁၆ ခုနှစ်၊ ဒီဇင်ဘာလ (၃၀) ရက်နေ့ တွင် ဧရိယာ(၂-၂) အရှေ့ပိုင်းမှ ပြန်လည်နေရာချထားပေးရမည့် စီမံကိန်းကြောင့် ပြောင်းရွှေ့ရမည့် အိမ်ထောင်စုများနှင့် ကျင်းပပြုလုပ်ခဲ့သော ညှိနှိုင်းဆွေးနွေးပွဲတွင် မြိုင်သာယာ ရပ်ကွက်ကို ပြန်လည် နေရာချထားပေးမည့်နေရာအဖြစ် အဆိုပြုခဲ့ရာ ဧရိယာ(၂-၂) အရှေ့ပိုင်းမှ သက်ဆိုင်ရာ စီမံကိန်း ကြောင့်ပြောင်းရွှေ့ရမည့် အိမ်ထောင်စုများမှ နှစ်သက်လက်ခံခဲ့ကြပါသည်။

ဧရိယာ(၂-၁)၏ တိုးချဲ့ဧရိယာ-၂ နှင့် ဧရိယာ(၂-၂)အနောက်ပိုင်း(အပိုင်း-၁)တို့အတွက် မြိုင်သာယာ ရပ်ကွက်ရှိ ပြန်လည်နေရာချထားပေးသောနေရာ တွင် ဧရိယာ (၂-၂) အရှေ့ပိုင်း နှင့် ဧရိယာ (၂-၁)၏ စီမံကိန်းကြောင့်ပြောင်းရွှေ့ရမည့် အိမ်ထောင်စုများ၏ ယခင်လက်ခံမှုနှင့် အစိုးရမြေယာရရှိမှုများ နှင့်အညီ ပဏာမအစီအစဉ်များ လုပ်ဆောင်နေပြီ ဖြစ်ပါသည်။ ထို့အပြင် ယခင်ပြုလုပ်ခဲ့သည့် ညှိနှိုင်း ဆွေးနွေးပွဲများတွင် သီလဝါအထူးစီးပွားရေးဇုန်မှ ပို၍နီးသော ပြန်လည် နေရာချထားရေးနေရာအား တောင်းဆိုသည့်အတွက် သီလဝါအထူးစီးပွားရေးဇုန်အနီးရှိ တိုက်ခန်း အိမ်ရာတစ်ခုကို ပြန်လည်နေ ရာချထားရေးနေရာ အဖြစ်လည်း ရည်ရွယ်ခဲ့ပါသည်။

အခြေခံအားဖြင့် နိုင်ငံတကာကျင့်ထုံးများအရ သက်ဆိုင်ရာစီမံကိန်းကြောင့် ပြောင်းရွှေ့ရမည့် အိမ်ထောင်စုများ မူလဝင်ငွေအခြေအနေထက် ပိုမိုကောင်းမွန်သော အသက်မွေးဝမ်းကြောင်း လုပ်ငန်း များရရှိစေရန် အလို့ငှာ ပြန်လည်နေရာချထားမည့်နေရာများအား ထောက်ပံ့ပေးရာတွင် ငွေသား ထောက်ပံ့ပေးခြင်း ထက် ငွေသားမဟုတ်သည့်ပံ့ပိုးမှုများကို ဦးစားပေး ဆောင်ရွက်မည် ဖြစ်ပါသည်။ သို့သော်လည်း ဧရိယာ (၂-၁) အတွင်း နေထိုင်ကြသူများအတွက် ပြန်လည်နေရာချထားပေးသော အတွေ့အကြုံပေါ် အခြေခံ၍ အချို့သော အထူးစဉ်းစားပေးရမည့် တောင်းဆိုချက်များကို ပြန်လည် နေရာချထားရေးစီမံချက်တွင် ထည့်သွင်းလုပ်ဆောင်ရန်လိုအပ်ပါသည်။ ဧရိယာ(၂-၁)အတွင်း နေထိုင် ကြသူများအနက် အချို့သော အိမ်ထောင်စုများသည် ၎င်းတို့၏ မိသားစုအနီးတွင် နေထိုင်လိုခြင်း၊ ဆွေမျိုး (သို့) မိတ်ဆွေ အနီးတွင် နေထိုင်လိုခြင်း၊ ကိုယ်ပိုင်စီးပွားရေး ကိစ္စရပ်များကြောင့် ပြန်လည် နေရာချထားပေးသော မြိုင်သာယာရပ်ကွက်ထက် ၎င်းတို့စိတ်ကြိုက် နေရာများကို ပြောင်းရွှေ့လို ကြပါသည်။ အထက်ပါ ယခင်က ရရှိခဲ့သော အတွေ့အကြုံများကို ထည့်သွင်းစဉ်းစား၍ ကိုယ်တိုင် ပြောင်းရွှေ့လိုသူများကို ငွေသားပံ့ပိုးမှုအား လက်ခံရယူနိုင်ကြောင်း အောက်ပါ အခြေအနေများကို ကြည့်၍ ထူးခြားဖြစ်စဉ်အဖြစ် သတ်မှတ်မည်ဖြစ်ပါသည်။

- ✓ အထက်ပါ သက်ဆိုင်ရာအကျုံးဝင်အိမ်ထောင်စုများ၏ တောင်းဆိုချက်များကို ဖော်ပြပါ အချက် များဖြစ်သော (က) ပိုမိုဆိုးရွားသောကိစ္စရပ်များ ဖြစ်ပေါ်လာစေနိုင်ခြင်း၊ (ခ) အိမ်ထောင်စု၏ အားနည်းချက်ရှိ/မရှိ အစရှိသည်တို့ကို မြို့နယ်အဆင့် ပြန်လည်နေရာချထားရေး ကော်မတီမှ

ဂရုတစိုက် ထည့်သွင်းစဉ်းစား ဆင်ခြင်မည် ဖြစ်ပြီး၊ ရန်ကုန်တိုင်းဒေသကြီး အစိုးရအဖွဲ့သို့ အစီရင်ခံကာ သဘောတူညီမှုရယူရမည် ဖြစ်သည်။

- ✓ ပြန်လည်နေရာချထားပေးမည့်နေရာရှိ မြေကွက်တစ်ကွက်နှင့်ညီမျှသော ငွေသားကို (က) အခြားမြေနေရာဝယ်ယူရန်နှင့် ယင်းမြေပေါ်တွင် အိမ်ဆောက်လုပ်ရန် ပြည့်စုံခိုင်မာသည့် စာရွက်စာတမ်းများ/သက်သေ အထောက်အထားများ တင်သွင်းပြီးနောက် (ခ) အိမ်တွင်း ငွေစာရင်းစီမံခန့်ခွဲမှု သင်တန်း တက်ရောက်ပြီးမှသာလျှင် သက်ဆိုင်ရာ အကျုံးဝင် အိမ်ထောင်စုများအား ထောက်ပံ့ပေးသွားမည် ဖြစ်ပါသည်။
- ✓ ပြောင်းရွှေ့နေထိုင်ပြီးနောက် ၎င်းတို့၏ အသက်မွေးမှုအခြေအနေကို စောင့်ကြည့်စစ်ဆေးရန် ပြန်လည်နေရာချထားပြီးနောက်စောင့်ကြည့်စစ်ဆေးမှုကို ဆောင်ရွက်မည်ဖြစ်ပါသည်။ သက်ဆိုင်ရာ အကျုံးဝင်အိမ်ထောင်စုများမှ စောင့်ကြည့်စစ်ဆေးသည့် လုပ်ငန်းစဉ်များတွင် ပူးပေါင်းပါဝင်ရန် လိုအပ်ပါသည်။

သီလဝါအထူးစီးပွားရေးဇုန်ဧရိယာ(၂-၂)အနောက်ပိုင်း (အပိုင်း-၁)စီမံကိန်းအတွက်  
ပြန်လည်နေရာချထားရေးစီမံချက်

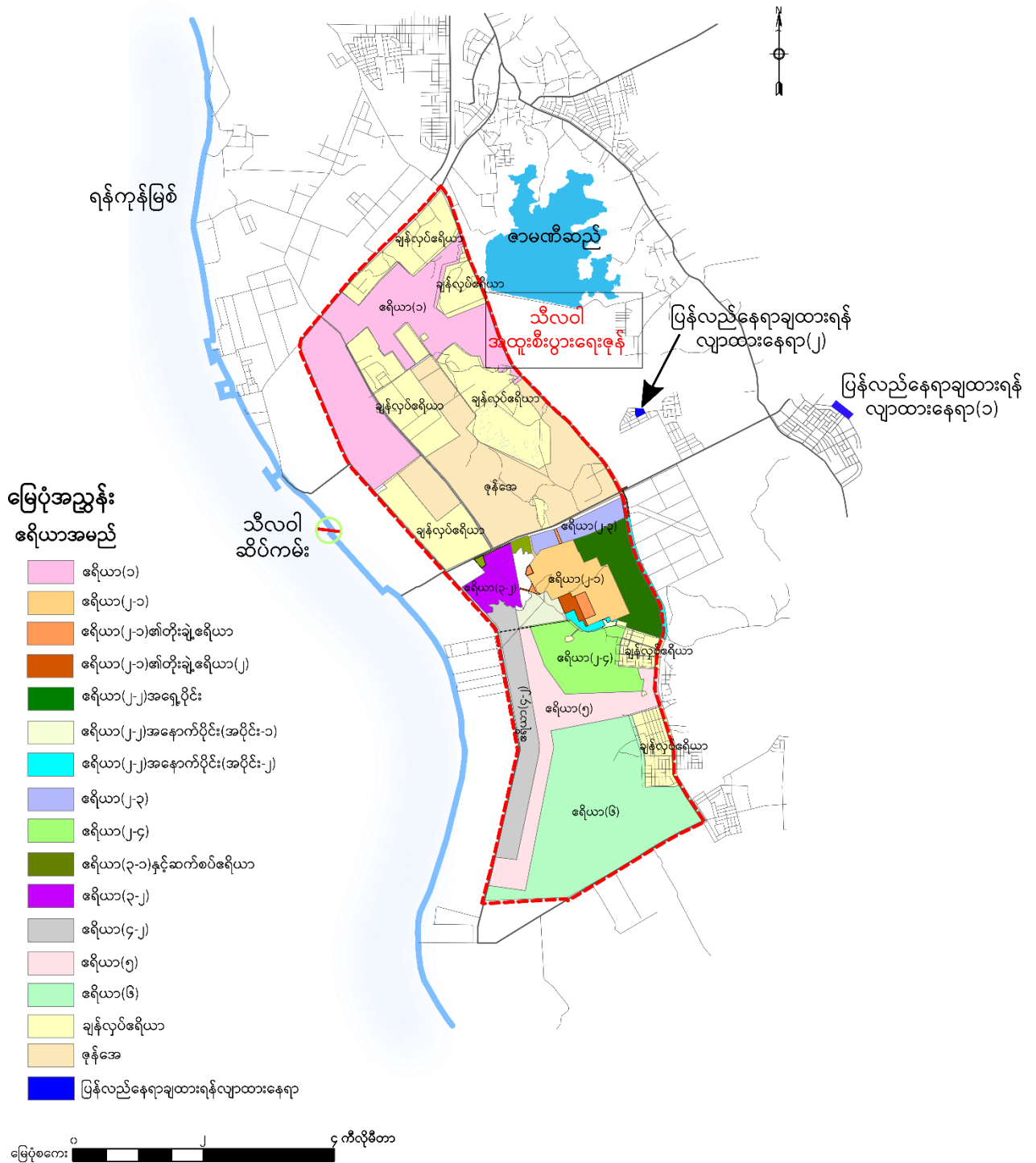

ပုံ (၆-၁) ပြန်လည်နေရာချထားပေးမည့် တည်နေရာ ရွေးချယ်စရာများ ပြပုံ

## ၆.၂.၂ ပြန်လည်နေရာချထားရန်စီစဉ်ထားသည့်နေရာ (၁)

### (၁) တည်နေရာ

ပြန်လည်နေရာချထားရန် စီစဉ်ထားသည့်နေရာအတွက် ပထမရွေးချယ်စရာ (ပြန်လည်နေရာချထားရန် စီစဉ်ထားသည့်နေရာ(၁))သည် ပုံ(၆-၁)တွင် ဖော်ပြထားသည့်အတိုင်း ကျောက်တန်းမြို့နယ်၊ မြိုင်သာယာရပ်ကွက်တွင် တည်ရှိပါသည်။ အဆိုပါနေရာအား ဆောက်လုပ်ရေးဝန်ကြီးဌာန လက်အောက်ရှိ မြို့ပြနှင့် အိမ်ရာဖွံ့ဖြိုးရေးဦးစီးဌာနမှ ပိုင်ဆိုင်ပါသည်။ အကျယ်အဝန်းအားဖြင့် (၂၄)ဧကခန့် ရှိပါသည်။ အဆိုပါ (၂၄)ဧကအနက် (၃)ဧကအား ဇုန်-အေ စီမံကိန်းဧရိယာမှ စီမံကိန်းကြောင့် ပြောင်းရွှေ့ရသည့် အိမ်ထောင်စုများအတွက် ပြန်လည်နေရာချထားရာတွင်အသုံးပြုခဲ့ပြီး၊ အပိုဆောင်း (၃)ဧကကို ဇုန်-အေ မှ စီမံကိန်း ကြောင့်ပြောင်းရွှေ့ရသည့် အိမ်ထောင်စုများအတွက် အများပိုင်မြေအဖြစ်လည်းကောင်း၊ (၉.၅)ဧကကို ဇုန်-ဘီ အဆင့်(၁)နှင့် အဆင့်(၂) အတွက်လည်းကောင်း အသုံးပြုပြီး ကျန်ဧရိယာများအနက် တစ်စိတ်တစ်ပိုင်းအား ဧရိယာ(၂-၂) အနောက်ပိုင်း (အပိုင်း-၁) မှ အကျုံးဝင် အိမ်ထောင်စုများအတွက် ပြန်လည်နေရာချထားပေးမည့် နေရာအဖြစ် အသုံးပြုရန် စီစဉ်နိုင်ချေရှိပါသည်။ ပြန်လည်နေရာချထားရန် စီစဉ်ထားသည့် နေရာ(၁)သည် ဧရိယာ(၂-၂) အနောက်ပိုင်း (အပိုင်း-၁)တွင် နေထိုင်သော အကျုံးဝင်အိမ်ထောင်စု များ၏အိမ်မှ ခန့်မှန်းခြေအားဖြင့် ၇.၂ ကီလိုမီတာခန့်ကွာဝေးပါသည်။

### (၂) အခြေခံအဆောက်အအုံများ

ပြန်လည်နေရာချထားရန်စီစဉ်ထားသည့်နေရာ(၁)၌ လူနေမြေကွက်များအပြင် လမ်း၊ ရေတွင်း၊ လျှပ်စစ်မီး နှင့် အများပြည်သူဆိုင်ရာမြေကွက်လပ်များ အစရှိသည့် လိုအပ်သော အခြေခံ အဆောက်အအုံများကိုလည်း ထည့်သွင်းတည်ဆောက်သွားရန် အစီအစဉ် ရေးဆွဲထားပါသည်။ လူမှုရေးဆိုင်ရာ အခြေခံအဆောက် အအုံ(ဥပမာ-ကျောင်း၊ ကျန်းမာရေးဌာန၊ အုပ်ချုပ်ရေးရုံး၊ ဘုန်းကြီးကျောင်း၊ ဘုရား) များမှာလည်း ဇယား(၆-၁) တွင် ဖော်ပြထားသည့်အတိုင်း သန်လျင်-ကျောက်တန်းလမ်းမ တစ်လျှောက်တွင် အဓိကအားဖြင့်တည်ရှိပြီးဖြစ်ပါသည်။ ထိုတည်ရှိပြီး အခြေခံအဆောက်အအုံများကိုလည်း အသုံးပြုနိုင်ပြီး လိုအပ်ပါကလည်း ထပ်မံတိုးချဲ့ တည်ဆောက်နိုင်ပါသည်။ ထို့ပြင် ဘက်စုံသုံးအဆောက်အအုံအသစ်တစ်ခုကိုလည်း ဇုန်-အေ ပြန်လည်နေရာချထားသည့်နေရာဘေးနားတွင် တည်ဆောက်ပြီးဖြစ်ပါသည်။

**ဇယား(၆-၁) ပြန်လည်နေရာချထားရန်စီစဉ်ထားသည့် နေရာ (၁)အနီးဝန်းကျင်ရှိ လူမှုရေးဆိုင်ရာ အခြေခံအဆောက်အအုံများ**

စဉ်	အကြောင်းအရာ	တည်နေရာ
၁	မြိုင်သာယာကျေးလက်ကျန်းမာရေးဌာန	သန်လျင်-ကျောက်တန်းလမ်းမ
၂	မူကြို	သန်လျင်-ကျောက်တန်းလမ်းမ
၃	အခြေခံပညာအထက်တန်းကျောင်း)	သန်လျင်-ကျောက်တန်းလမ်းမ
၄	ညောင်ပိုင်းအခြေခံပညာမူလတန်းကျောင်း	သန်လျင်-ကျောက်တန်းလမ်းမ
၅	ဘန်ဘွေးကုန်းအမှတ်(၁)အခြေခံပညာမူလတန်းကျောင်း	သန်လျင်-ကျောက်တန်းလမ်းမ
၆	ဘန်ဘွေးကုန်းအမှတ်(၂)အခြေခံပညာမူလတန်းကျောင်း	မြိုင်သာယာ(၁)ရပ်ကွက်
၇	ရှမ်းစုအခြေခံပညာမူလတန်းကျောင်း	သန်လျင်-ကျောက်တန်းလမ်းမ
၈	ကျေးရွာ/ရပ်ကွက်အုပ်ချုပ်ရေးမှူးရုံး	သန်လျင်-ကျောက်တန်းလမ်းမ

သီလဝါအထူးစီးပွားရေးဇုန်ဧရိယာ(၂-၂)အနောက်ပိုင်း (အပိုင်း-၁)စီမံကိန်းအတွက်  
ပြန်လည်နေရာချထားရေးစီမံချက်

စဉ်	အကြောင်းအရာ	တည်နေရာ
၉	အလင်းတန်းစာကြည့်တိုက်	သန်လျင်-ကျောက်တန်းလမ်းမ
၁၀	ပြည်တော်အေးဘုန်းကြီးကျောင်း	မြိုင်သာယာ(၂)ရပ်ကွက်
၁၁	ဇေယျအေးဘုန်းတော်ကြီးကျောင်း	မြိုင်သာယာ(၁)ရပ်ကွက်
၁၂	ဇေယျသျှောင်သီလရှင်စာသင်တိုက်နှင့်ဘုန်းတော်ကြီးသင်ပညာရေးကျောင်း	မြိုင်သာယာ(၁)ရပ်ကွက်
၁၃	ကျိုက်မြတ်ခမ္ဘန်ဘုရား	သန်လျင်-ကျောက်တန်းလမ်းမ
၁၄	ဘုရား	သန်လျင်-ကျောက်တန်းလမ်းမ
၁၅	ဓမ္မာရုံ	မြိုင်သာယာရပ်ကွက်

ပြန်လည်နေရာချထားရန်စီစဉ်ထားသည့်နေရာ(၁) ၏ တည်နေရာနှင့် ရှိနှင့်ပြီး လူမှုရေး ဝန်ဆောင်မှုဆိုင်ရာ အခြေခံအဆောက်အအုံများကို ပုံ (၆-၂) တွင်ဖော်ပြထားပါသည်။

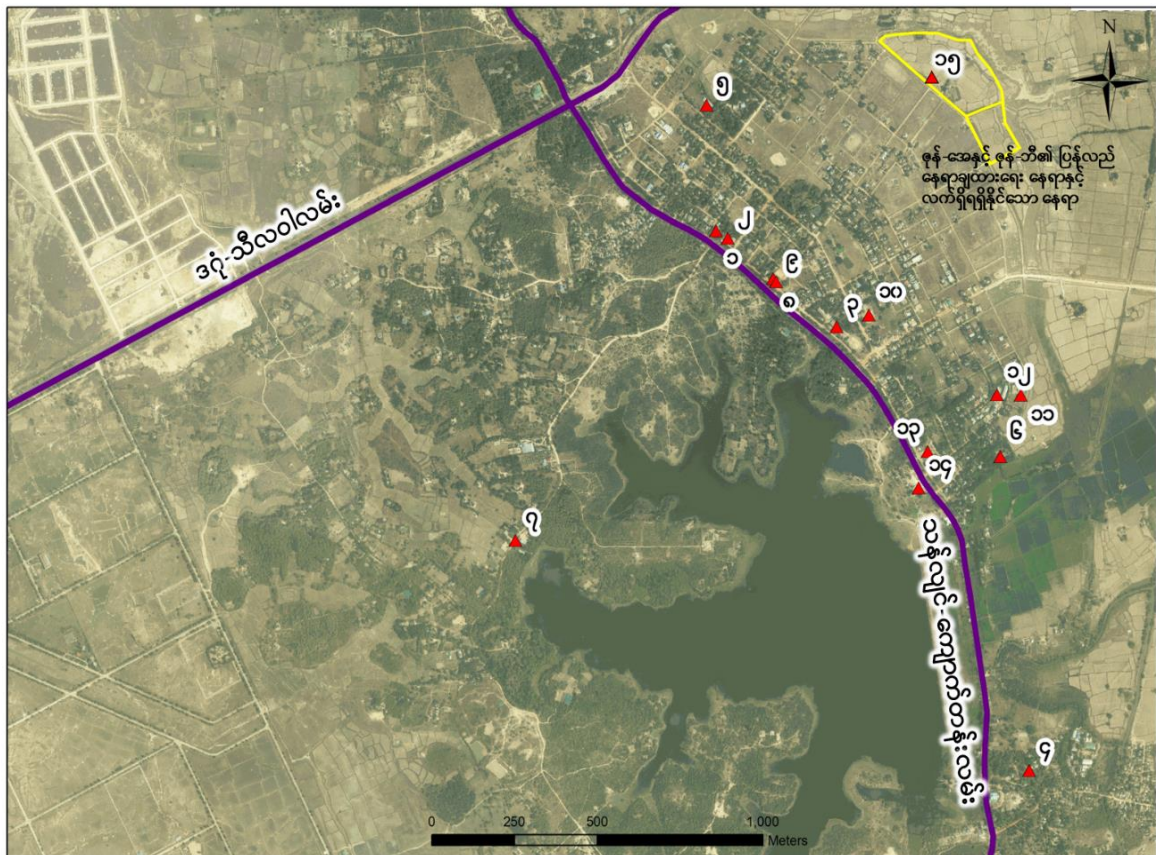

ပုံ(၆-၂)ပြန်လည်နေရာချထားရန်စီစဉ်ထားသည့်နေရာ(၁) နှင့်အနီးဝန်းကျင်ရှိ အခြေခံအဆောက်အအုံများတည်နေရာပြပုံ

(၃) ပြန်လည်နေရာချထားရန် စီစဉ်ထားသည့် နေရာ (၁) တွင် သဘာဝပတ်ဝန်းကျင်နှင့် လူမှုရေး အခြေခံတို့ကို ထည့်သွင်းစဉ်းစားထားမှုများ

ပြန်လည်နေရာချထားရန်စီစဉ်ထားသည့်နေရာ(၁) မှာ အဓိကအားဖြင့် ကွင်းပြင် သို့မဟုတ် စွန့်ပစ်လယ်မြေဖြစ်ပြီး လူနေဧရိယာအဖြစ်ပြောင်းလဲသွားမည်ဖြစ်ပါသည်။ ထိုနေရာနှင့် စပ်လျဉ်း၍ သဘာဝပတ်ဝန်းကျင်နှင့် လူမှုရေးအခြေခံတို့အား ထည့်သွင်းစဉ်းစားမှုများကို ဇယား (၆-၂) တွင် အကျဉ်းချုပ်



ဖော်ပြထားပါသည်။ ယခုအခါတွင် ခန့်မှန်းခြေ အိမ်ထောင်စုပေါင်း (၁၅၀) ကျော်ခန့်သည် ဇုန်-အေ နှင့် ဇုန်-ဘီ ၏ ပြန်လည်နေရာချထားပေးသောနေရာတွင် ပြောင်းရွှေ့နေထိုင်နေကြပြီ ဖြစ်သည်။

**ဇယား (၆-၂) ပြန်လည်နေရာချထားရန်စီစဉ်ထားသည့်နေရာ(၁)နှင့် စပ်လျဉ်းပြီးအရေးပါသည့် သဘာဝပတ်ဝန်းကျင်နှင့် လူမှုရေးအခြေခံတို့ကို ထည့်သွင်းစဉ်းစားထားမှုများ**

အကြောင်းအရာများ	ဆန်းစစ်ချက်	စီမံခန့်ခွဲမှုနှင့် လျော့ပါးသက်သာစေမည့်အစီအမံများ
<b>၁။ သဘာဝပတ်ဝန်းကျင်</b>		
သစ်ပင်ပန်းမန်၊ တိရိစ္ဆာန်နှင့် ဇီဝမျိုးကွဲမျိုးစုံ	ပြန်လည်နေရာချထားမည့်နေရာသည် လူတို့ ဖန်တီးထားသည့် ကွင်းပြင်(ယခင်လယ်အဖြစ် အသုံးပြုခဲ့) သို့မဟုတ် လက်ရှိအချိန်အထိ လယ်အဖြစ်အသုံးပြုနေသည့်အတွက် သစ်ပင်ပန်း မန်၊ တိရိစ္ဆာန်နှင့် ဇီဝမျိုးကွဲမျိုးစုံတို့ အပေါ် ထိခိုက် မှုမရှိနိုင်ပါ။ အခြားတစ်ဖက်တွင်မူ လူဦးရေများ ပြားလာပြီး ၎င်းတို့မှ ဆောင်ရွက် သည့်လုပ်ငန်း များကြောင့် ပြန်လည်နေရာချ ထားမည့်နေရာ အနီးဝန်းကျင်ရှိ သဘာဝအရင်း အမြစ်များကို ထိခိုက်စေနိုင်ပါသည်။	အနီးဝန်းကျင်ရှိ သဘာဝ အရင်းအမြစ်များကို ကောင်း မွန် စွာအသုံးပြုရန်နှင့် စီမံခန့်ခွဲတတ်စေ ရန်အတွက် ပြောင်းရွှေ့လာရမည့်လူပုဂ္ဂိုလ်များအား လမ်းညွှန်မှု များ ပေးအပ်သွားမည် ဖြစ်ပါသည်။
<b>၂။ လူမှုရေးဆိုင်ရာ ပတ်ဝန်းကျင်</b>		
မလွှဲမရှောင်သာ ပြန်လည်နေရာ ချထားခြင်း	လက်ရှိတွင် ဧရိယာ (၃-၁) အတွက် ပြန်လည် နေရာချထားပေးမည့်နေရာတွင် နေထိုင်နေသည့် အိမ်ထောင်စုများသော်လည်းကောင်း၊ ဝင်ငွေရ လုပ်ငန်းများ လုပ်ကိုင်နေခြင်းသော်လည်းကောင်း မရှိပါ။	လိုအပ်ပါက ရွှေ့ပြောင်းနေထိုင်ရမည့်သူများအား နိုင်ငံတကာ လုပ်ထုံးလုပ်နည်းများအတိုင်း လိုအပ်သော ပံ့ပိုးမှုများ ပြုလုပ်ပေးမည်ဖြစ်ပါသည်။
ဒေသတွင်းစီးပွားရေး	တည်ဆောက်ရေးကာလနှင့် ပြန်လည်နေရာချ ထားပြီးနောက် ပြန်လည်နေရာချထားမည့် နေရာနှင့် အနီးပတ်ဝန်းကျင်တွင် အလုပ်အကိုင် အခွင့်အလမ်းများ ဖန်တီးပေးနိုင်မည် ဖြစ်သည့် ကောင်းမွန်သော အကျိုးသက်ရောက်မှုများကို လည်း ကြိုတင်မျှော်မှန်း ပြင်ဆင်ပြီးဖြစ်ပါသည်။	ပြန်လည်နေရာချထားမည့်နေရာနှင့် အနီးပတ်ဝန်း ကျင်တွင် ပေါ်ပေါက်လာမည့် အလုပ်အကိုင် အခွင့် အလမ်း များအတွက် စီမံကိန်းကြောင့် ပြောင်းရွှေ့ ရသည့် လူပုဂ္ဂိုလ်များနှင့် ဒေသခံများအား ၎င်းတို့၏ အရည်အချင်းနှင့် စိတ်ပါဝင်စားမှုအလိုက် ဦးစား ပေးခန့်အပ်သွားမည်ဖြစ်ပါသည်။
မြေအသုံးချမှု	ပြန်လည်နေရာချထားရန်စီစဉ်သည့်နေရာ၏ အချို့သောအစိတ်အပိုင်းများတွင် လက်ရှိ လယ်မြေနှင့် လူနေဧရိယာအဖြစ်အသုံးပြု နေသည့် အပိုင်းများကို ပြန်လည်နေရာချထားမည့် နေရာအဖြစ် ဖော်ဆောင်သွားမည်ဖြစ်ပါသည်။	စီမံကိန်းကြောင့် ပြောင်းရွှေ့ရမည့် အိမ်ထောင်စုများ အသုံးပြုနိုင်မည့် ကွင်းပြင်(မြေကွက်လပ်)များကို ပြန်လည်နေရာချထားမည့်နေရာ၌ ထည့်သွင်း တည် ဆောက်သွားမည်ဖြစ်ပါသည်။
ဒေသအတွင်း အကျိုးစီးပွားဆိုင်ရာ မပြေလည်မှုများ	လူနေမှုပုံစံနှင့် အခြေအနေများမှာ မတူညီသည့် အတွက် စီမံကိန်းကြောင့် ပြန်လည်နေရာချထား ပေးပြီးသည့် သက်ဆိုင်ရာ အိမ်ထောင်စုများ၊ ပြောင်းရွှေ့လာမည့် အိမ်ထောင်စုများနှင့် ဒေသခံ တို့အကြား မပြေလည်မှုများ ဖြစ်ပွားလာ နိုင်ပါသည်။	မလိုလားအပ်သည့် ပြဿနာများကို ရှောင်လွှဲနိုင်ရန်၊ ၎င်းတို့အကြား သဟဇာတဖြစ်စေရန်နှင့် ပူးပေါင်း ဆောင်ရွက်မှုများ အားကောင်းစေရန်အတွက် ပြန် လည်နေရာချထားပေးမည့် သက်ဆိုင်ရာ အိမ်ထော င်စုများနှင့် ဒေသခံတို့အကြား ညှိနှိုင်း ဆွေးနွေးပွဲများ ကျင်းပပြုလုပ်သွားမည်ဖြစ်ပါသည်။
အမျိုးသမီးများ၊ ကလေးသူငယ်များ၊ မသန်စွမ်းနှင့် သက်ကြီး	နေထိုင်သည့်နေရာ အပြောင်းအလဲကြောင့် အလုပ် (သို့မဟုတ်) ကျောင်းသို့သွားသည့်လမ်းကြောင်း ပြောင်းလဲမှုရှိလာနိုင်ပါသည်။	ကျောင်းသူ/သားများနှင့်လစား အလုပ်သမား များအတွက် အသွားအပြန်စရိတ် ကို ပံ့ပိုးရာ တွင်ပါဝင်မည့် အကြောင်းအရာများပြဇယား အတိုင်း ခံစားပိုင်ခွင့်ကို ပံ့ပိုးပေးမည်ဖြစ်ပါသည်။ ထို့ပြင်

သီလဝါအထူးစီးပွားရေးဇုန်ဧရိယာ(၂-၂)အနောက်ပိုင်း (အပိုင်း-၁)စီမံကိန်းအတွက်  
ပြန်လည်နေရာချထားရေးစီမံချက်

အကြောင်းအရာများ	ဆန်းစစ်ချက်	စီမံခန့်ခွဲမှုနှင့် လျော့ပါးသက်သာစေမည့်အစီအမံများ
ရွယ်အိုများ အတွက် ထည့်သွင်းစဉ်းစားခြင်း	မသန်စွမ်းနှင့် သက်ကြီးရွယ်အိုအုပ်စုများ အနေဖြင့် အခြားသာမန်အိမ်ထောင်စုများထက် စီးပွားရေး ဆိုင်ရာ အခက်အခဲများ ပိုမိုကြုံတွေ့နိုင်ပါသည်။	ပြန်လည်နေရာချထားပေးမည့်နေရာနှင့် ကြို/ပို့ ယာဉ်များ စီစဉ်ပေးရန် စဉ်းစားမည် ဖြစ်ပါသည်။ မသန်စွမ်းနှင့် သက်ကြီးရွယ်အိုများ အတွက်မူ ရွှေ့ပြောင်းပြီသည့်နောက် စားဝတ်နေရေး အဆင်ပြေ/မပြေ စောင့်ကြည့်ပေးမည်ဖြစ်ပြီး လိုအပ်သော ပံ့ပိုးကူညီမှုများ ပြုလုပ်သွားမည် ဖြစ်ပါသည်။
လုံခြုံရေး	ဇုန်-ဘီ အတွက် ပြန်လည်နေရာချထားရေးနေရာ ပြင်ဆင်ပြီးသည့်နောက် ပြင်ပမှအခြားသူများ ကြောင့် လုံခြုံရေးဆိုင်ရာ ပြဿနာများ ရှိနိုင်ပါသည်။	ရပ်ရွာ အစည်းအဝေးပွဲမှတစ်ဆင့် လုံခြုံရေးဆိုင်ရာ ကိစ္စရပ်များကို အသိပညာပေးရန် မိမိပိုင်ဆိုင်သော ပစ္စည်းများကို အိမ်တွင်းထားရှိရန် အကြံဉာဏ် ပေးခြင်းများ ပြုလုပ်ပေးရန် လိုအပ်ပါသည်။
<b>၃။ ညစ်ညမ်းမှုများ</b>		
ရေထုညစ်ညမ်းမှု	တည်ဆောက်ရေးလုပ်ငန်းများမှာ ခြောက်သွေ့ သည့်ရာသီတွင် ဆောင်ရွက်မည်ဖြစ်သည့်အတွက် ပတ်ဝန်းကျင်ရှိရေထုအား ထိခိုက်မှုမှာ အခိုက် အတန့်သာဖြစ်ပြီး သိသိသာသာထိခိုက်မှု မရှိနိုင် ပေ။ အခြားတစ်ဖက်တွင်မူ ပြန်လည်နေရာ ချထားပြီးနောက် အသုံးပြုပြီးရေဆိုးများ အတိုင်းအတာ တစ်ခုအထိ ထွက်ရှိလာမည်ဟု မျှော်မှန်းရပါသည်။	ယင်လုံအိမ်သာများကို အိမ်တိုင်းတွင် ထည့်သွင်း တည်ဆောက်သွားမည်ဖြစ်ပြီး မိလ္လာကျင်းများအား ပုံမှန်စုပ်ထုတ်ပေးနိုင်ရန် ကျောက်တန်းမြို့နယ်၊ စည်ပင်သာယာရေးဌာနအား တင်ပြတောင်းဆို သွား မည်ဖြစ်ပါသည်။ ရေတွင်းများ၊ အိမ်သာများ အား ပြုပြင်ထိန်းသိမ်းရေးနှင့်စပ်လျဉ်းသော အလုပ်ရုံ ဆွေးနွေးပွဲများကို စီမံကိန်းကြောင့် ပြောင်းရွှေ့ရမည့် အိမ်ထောင်စုများအတွက် ကျင်းပပြုလုပ် ပေးသွား မည်ဖြစ်ပါသည်။
ဆူညံမှုနှင့်တုန်ခါမှု	တည်ဆောက်ရေးလုပ်ငန်းများမှာ ဆူညံမှုနှင့် တုန်ခါမှုတို့မှာ နေ့ခင်းဘက် တွင်သာ ဆောင် ရွက်မည်ဖြစ်သည့်အတွက် အခိုက်အတန့် သာဖြစ်ပြီး သိသိသာသာထိခိုက်မှု မရှိနိုင်ပေ။ အခြားတစ်ဖက်တွင် ပြန်လည်နေရာချထား ပြီးနောက် တီဗွီ၊ အသံချဲ့စက် အစရှိသည်တို့မှ ထွက်ရှိသည့်အသံတို့ကြောင့် ပတ်ဝန်းကျင်အား ဆူညံမှု ဖြစ်စေနိုင်ပါသည်။	ပတ်ဝန်းကျင်အသစ်နှင့် အသားကျစေရန်အတွက် စီမံကိန်းကြောင့် ပြောင်းရွှေ့ခဲ့ရသည့် လူပုဂ္ဂိုလ် များအား အသင်းအဖွဲ့များ ဖွဲ့စည်း ပေးခြင်း၊ အသင်း အဖွဲ့ခေါင်းဆောင်များခန့်အပ်ပြီး စုပေါင်း လုပ်ဆောင်ခြင်းများ ပြုလုပ်စေရန် လမ်းညွှန်ချက် သို့မဟုတ် အသိပညာပေးလုပ်ငန်းများ ဆောင်ရွက် ပေးသွားမည်ဖြစ်ပါသည်။
စွန့်ပစ်အစိုင်အခဲများ	တည်ဆောက်ရေးလုပ်ငန်းများမှ ထွက်လာမည့် အမှိုက်များမှာ ယာယီသာဖြစ်ပြီး များပြားမည် မဟုတ်ပေ။ အခြားတစ်ဖက်တွင်မူ ပြန်လည်နေရာ ချထားပြီးနောက် အိမ်ထောင်စု တစ်စုချင်းဆီမှ ထွက်ရှိလာမည့် စွန့်ပစ် အစိုင်အခဲများ အတိုင်းအတာတစ်ခုအထိ ရှိလာနိုင်ပါသည်။	ပြန်လည်နေရာချထားမည့်နေရာ၌ အမှိုက်စွန့်ပစ်ရန် ကို ရွှေ့ပြောင်းနေထိုင် လျက်ရှိသည့် ဒေသခံ အဖွဲ့အစည်း အုပ်စုများမှ စီစဉ်ထားရှိသည့် အမှိုက် သိမ်းသည့် စနစ်အတိုင်း ပုံမှန်လုပ်ဆောင် ရမည် ဖြစ်ပါသည်။

**၆.၂.၃ ပြန်လည်နေရာချထားရန်စီစဉ်ထားသည့်နေရာ (၂)**

**(၁) တည်နေရာ**

ပြန်လည်နေရာချထားရန် စီစဉ်ထားသည့်နေရာ(၂)သည် ပုံ(၆-၁)တွင် ဖော်ပြထားသည့်အတိုင်း သန်လျင်မြို့နယ်၊ လက်ယက်စမ်းကျေးရွာအုပ်စုတွင်တည်ရှိပါသည်။ အဆိုပါနေရာမှာ ဆောက်လုပ်

ရေးဝန်ကြီး ဌာနလက်အောက်ရှိ မြို့ပြနှင့် အိမ်ရာဖွံ့ဖြိုးရေးဦးစီးဌာနမှပိုင်ဆိုင်ပြီး သီလဝါအထူးစီးပွားရေးဇုန်မှ အလုပ်သမားများအတွက် အဓိကရည်ရွယ်ကာ လူနေနှင့် ကူးသန်းဧရိယာအဖြစ် အသုံးပြုရန် လူမှုရေးဆိုင်ရာ အခြေခံအဆောက်အအုံများနှင့်အတူ တိုက်ခန်းအိမ်ရာအဖြစ် အကောင်အထည်ဖော်ဆောင်ရွက်လျက်ရှိပါသည်။ တိုက်ခန်းအိမ်ရာအဆောက်အအုံများအနက်မှ တိုက်ခန်းအချို့ကို အကျုံးဝင်လူပုဂ္ဂိုလ်များအား ပြန်လည်နေရာချထားရန်အတွက်လျာထားသည်။ ပြန်လည်နေရာချရန် စီစဉ်ထားသောနေရာ(၂) သည် ဧရိယာ(၂-၂) အနောက်ပိုင်း (အပိုင်း-၁) တွင် နေထိုင်သော စီမံကိန်းကြောင့် ပြောင်းရွှေ့ရမည့် အိမ်ထောင်စုများ၏ အိမ်မှခန့်မှန်းခြေအားဖြင့် ၅.၅ ကီလိုမီတာခန့် ကွာဝေးပါသည်။

**(၂) အခြေခံအဆောက်အအုံများ**

ပြန်လည်နေရာချထားရန်စီစဉ်ထားသည့်နေရာ (၂) ၌ တိုက်ခန်းများအပြင် လမ်း၊ ရေတွင်း၊ လျှပ်စစ်မီးနှင့် ရေနွှတ်မြောင်းအစရှိသည့် လိုအပ်သော အခြေခံအဆောက်အအုံများ စီစဉ်လျက်ရှိပြီး အခြားသော လူမှုရေးဆိုင်ရာ အခြေခံအဆောက်အအုံများဖြစ်သော ဆေးပေးခန်း၊ စာကြည့်တိုက်၊ ကျောင်း (မူလတန်းနှင့် အလယ်တန်းကျောင်း) နှင့် ပန်းခြံ အစရှိသည့် လိုအပ်သည်များကိုလည်း ထည့်သွင်း တည်ဆောက်သွားမည်ဖြစ်ပါသည်။ ယခုအချိန်တွင် လူမှုရေးဆိုင်ရာ အခြေခံအဆောက် အအုံ (ဥပမာ-ကျောင်း၊ ကျန်းမာရေးဌာန၊ ဘုန်းကြီးကျောင်း နှင့် ဘုရား)များမှာလည်း ဇယား(၆-၃)တွင် ဖော်ပြထားသည့်အတိုင်း သန်လျင်-ကျောက်တန်းလမ်းမတစ်လျှောက် နှင့် မြယာရိုးကျေးရွာမှ ထန်းပင်စိတ်ကျေးရွာသို့သွားသည့် လမ်းတစ်လျှောက်တွင် အဓိကအားဖြင့် တည်ရှိပြီးဖြစ်ပါသည်။ ထိုတည်ရှိပြီး အခြေခံအဆောက်အအုံများကိုလည်း အသုံးပြုနိုင်ပြီး လိုအပ်ပါကလဲ ထပ်မံတိုးချဲ့ တည်ဆောက်နိုင်ပါသည်။

**ဇယား(၆-၃) ပြန်လည်နေရာချထားရန်စီစဉ်ထားသည့် ဧရိယာ(၂) အနီးဝန်းကျင်ရှိ လူမှုရေးဆိုင်ရာ အခြေခံအဆောက်အအုံများ**

စဉ်	အကြောင်းအရာ	တည်နေရာ
၁	ကျောင်း(သူငယ်တန်း မှ ၁၀ တန်းထိ)	မြယာရိုးလမ်းမ
၂	နာရေးကူညီမှုအသင်း	မြယာရိုးလမ်းမ
၃	ကြယ်စင်လမင်းမူကြို	မြယာရိုးလမ်းမ
၄	ကျောင်းသစ်ကျောင်း ဘုန်းကြီးကျောင်း	မြယာရိုးလမ်းမ
၅	လေးမျက်နှာ ဘုရား	မြယာရိုးလမ်းမ
၆	အောင်ဓမ္မရိပ်သာ ဘုန်းကြီးကျောင်း	မြယာရိုးလမ်းမ
၇	လေယာဉ်ပျံ ဘုန်းကြီးကျောင်း	မြယာရိုးလမ်းမ

ပြန်လည်နေရာချထားရန်စီစဉ်ထားသည့်နေရာ(၂) ၏ တည်နေရာနှင့် ရှိနှင့်ပြီး လူမှုရေးဝန်ဆောင်မှုဆိုင်ရာအခြေခံအဆောက်အအုံများကို ပုံ (၆-၃) တွင်ဖော်ပြထားပါသည်။



**(၃) ပြန်လည်နေရာချထားရန် စီစဉ်ထားသည့် နေရာ (၂) တွင် သဘာဝပတ်ဝန်းကျင် နှင့် လူမှုရေးအခြေခံတို့ကို ထည့်သွင်းစဉ်းစားထားမှုများ**

ပြန်လည်နေရာချထားရန် စီစဉ်ထားသည့်နေရာ(၂) ပါဝင်သော တိုက်ခန်းအိမ်ရာမှာ လူနေနှင့် ကူးသန်း ဧရိယာအဖြစ် အကောင်အထည်ဖော်ဆောင်ရွက်နေပြီဖြစ်သည်။ ထိုနေရာနှင့်စပ်လျဉ်း၍ သဘာဝပတ် ဝန်းကျင်နှင့် လူမှုရေးအခြေခံတို့အား ထည့်သွင်းစဉ်းစားမှုများကို ဇယား (၆-၄) တွင် အကျဉ်းချုပ် ဖော်ပြထားပါသည်။

**ဇယား (၆-၄) ပြန်လည်နေရာချထားရန်စီစဉ်ထားသည့်နေရာ(၂) နှင့် စပ်လျဉ်းပြီးအရေးပါသည့် သဘာဝပတ်ဝန်းကျင်နှင့် လူမှုရေးအခြေခံတို့ကို ထည့်သွင်းစဉ်းစားထားမှုများ**

အကြောင်းအရာများ	ဆန်းစစ်ချက်	စီမံခန့်ခွဲမှုနှင့် လျော့ပါးသက်သာစေမည့်အစီအမံများ
<b>၁။ သဘာဝပတ်ဝန်းကျင်</b>		
သစ်ပင်ပန်းမန်၊ တိရိစ္ဆာန်နှင့် ဇီဝမျိုးကွဲမျိုးစုံ	ပြန်လည်နေရာချထားရန်စီစဉ်ထားသည့်နေရာ(၂) မှာ သီလဝါအထူးစီးပွားရေးဇုန် မှ အလုပ်သမား များအတွက် တိုက်ခန်းအိမ်ရာ အဖြစ် အကောင် အထည်ဖော်ဆောင်ရွက်နေပြီးဖြစ်သည့် အတွက် ၎င်းနေရာသို့ပြောင်းရွှေ့မည့် စီမံကိန်းကြောင့် ပြောင်းရွှေ့ရမည့် လူပုဂ္ဂိုလ် ကြောင့် ထိခိုက်မှု အနည်း ငယ်သာရှိနိုင်ပါသည်။	အနီးဝန်းကျင်ရှိ သဘာဝ အရင်းအမြစ်များကို ကောင်းမွန်စွာအသုံးပြုရန်နှင့် စီမံခန့်ခွဲတတ်စေ ရန်အတွက် ပြောင်းရွှေ့လာရမည့် အိမ်ထောင်စု များအား လမ်းညွှန်မှုများ ပေးအပ်သွားမည် ဖြစ်ပါသည်။
<b>၂။ လူမှုရေးဆိုင်ရာ ပတ်ဝန်းကျင်</b>		
မလွဲမရှောင်သာ ပြန်လည်နေရာ ချထားရခြင်း	လက်ရှိတွင် ပြန်လည်နေရာချထားပေးမည့် နေရာ ၌ နေထိုင်သည့် အိမ်ထောင်စုများ သော်လည်းကောင်း၊ ဝင်ငွေရလုပ်ငန်း လုပ်ကိုင်နေခြင်း သော်လည်းကောင်းမရှိပါ။	မရှိပါ။
ဒေသတွင်းစီးပွားရေး	တည်ဆောက်ရေးကာလနှင့် ပြန်လည်နေရာချ ထားပြီးနောက် ပြန်လည်နေရာချထားမည့် နေရာ (၂) မှ သီလဝါအထူးစီးပွားရေးဇုန် သို့ အလွယ် တကူသွားရောက်နိုင်သောကြောင့် ပြန်လည် နေရာ ချထားမည့် နေရာနှင့် အနီးပတ်ဝန်းကျင် တွင် အလုပ်အကိုင် အခွင့်အလမ်းများ ဖန်တီးပေးနိုင်မည် ဖြစ်သည့်ကောင်းမွန်သော အကျိုးသက် ရောက်မှုများကိုလည်း ကြိုတင် မျှော်မှန်း ပြင်ဆင် ပြီးဖြစ်ပါသည်။	ပြန်လည်နေရာချထားမည့်နေရာနှင့် အနီးပတ်ဝန်း ကျင်တွင် ပေါ်ပေါက်လာမည့် အလုပ်အကိုင် အခွင့် အလမ်းများအတွက် စီမံကိန်းကြောင့် ပြောင်းရွှေ့ရ သည့် လူပုဂ္ဂိုလ်များနှင့် ဒေသခံများအား ၎င်းတို့ ၏ အရည်အချင်းနှင့် စိတ်ပါဝင်စားမှုအလိုက် ဦးစား ပေးခန့်အပ်သွားမည်ဖြစ်ပါသည်။
မြေအသုံးချမှု	တိုက်ခန်းအိမ်ရာ အဖြစ် အကောင်အထည် ဖော် ဆောင်နေပြီးဖြစ်သည့် အတွက် ၎င်းနေရာသို့ စီမံကိန်းကြောင့်ပြောင်းရွှေ့ရမည့် လူပုဂ္ဂိုလ်များ ကြောင့် မြေယာ အသုံးချမှု ပြောင်းလဲသွားခြင်း မရှိသည့် အပြင် ထိခိုက်မှု မရှိနိုင်ပါ။	မရှိပါ။
ဒေသအတွင်း အကျိုးစီးပွားဆိုင်ရာ မပြေလည်မှုများ	လူနေမှုပုံစံနှင့် အခြေအနေများမှာ မတူညီသည့် အတွက် စီမံကိန်းကြောင့် ပြန်လည်နေရာချထား ပေးပြီးသည့် သက်ဆိုင်ရာ အိမ်ထောင်စုများ၊ ပြောင်းရွှေ့လာမည့် အိမ်ထောင်စုများနှင့် ဒေသခံ	မလိုလားအပ်သည့် ပြဿနာများကို ရှောင်လွှဲနိုင်ရန်၊ ၎င်းတို့အကြား သဟဇာတဖြစ်စေရန်နှင့် ပူးပေါင်း ဆောင်ရွက်မှုများ အားကောင်းစေရန်အတွက် ပြန်လည်နေရာချထားပေးမည့် သက်ဆိုင်ရာ

သီလဝါအထူးစီးပွားရေးဇုန်ဧရိယာ(၂-၂)အနောက်ပိုင်း (အပိုင်း-၁)စီမံကိန်းအတွက်  
ပြန်လည်နေရာချထားရေးစီမံချက်

အကြောင်းအရာများ	ဆန်းစစ်ချက်	စီမံခန့်ခွဲမှုနှင့် လျော့ပါးသက်သာစေမည့်အစီအမံများ
	တို့အကြား မပြေလည်မှုများ ဖြစ်ပွားလာနိုင်ပါသည်။	အိမ်ထောင်စုများနှင့် ဒေသခံတို့အကြား ညှိနှိုင်းဆွေးနွေးပွဲများ ကျင်းပပြုလုပ်သွားမည်ဖြစ်ပါသည်။
အမျိုးသမီးများ၊ ကလေးသူငယ်များ၊ မသန်စွမ်းနှင့် သက်ကြီးရွယ်အိုများအတွက် ထည့်သွင်းစဉ်းစားခြင်း	နေထိုင်သည့်နေရာ အပြောင်းအလဲကြောင့် အလုပ် (သို့မဟုတ်) ကျောင်းသို့သွားသည့်လမ်းကြောင်း ပြောင်းလဲမှုရှိလာနိုင်ပါသည်။ မသန်စွမ်းနှင့် သက်ကြီးရွယ်အိုအုပ်စုများ အနေဖြင့် အခြားသာမန်အိမ်ထောင်စုများထက် စီးပွားရေးဆိုင်ရာ အခက်အခဲများ ပိုမိုကြုံတွေ့နိုင်ပါသည်။	ကျောင်းသူ/ကျောင်းသားများနှင့်လခစား အလုပ်သမားများအတွက် အသွားအပြန်စရိတ် ကို ပံ့ပိုးရာတွင်ပါဝင်မည့် အကြောင်းအရာများပြဇယား အတိုင်း ခံစားပိုင်ခွင့်ကို ပံ့ပိုးပေးမည်ဖြစ်ပါသည်။ ထို့ပြင် ပြန်လည်နေရာချထားပေးမည့်နေရာနှင့် ကြို/ပို့ယာဉ်များ စီစဉ်ပေးရန် စဉ်းစားမည် ဖြစ်ပါသည်။ မသန်စွမ်းနှင့် သက်ကြီးရွယ်အိုများ အတွက်မူ ရွှေ့ပြောင်း ပြုသည့်နေရာ စားဝတ်နေရေး အဆင်ပြေ/မပြေ စောင့်ကြည့်ပေးမည်ဖြစ်ပြီး လိုအပ်သော ပံ့ပိုးကူညီမှုများ ပြုလုပ်သွားမည် ဖြစ်ပါသည်။
လုံခြုံရေး	ပြင်ပမှ အမည်မသိ အခြားသူများကြောင့် လုံခြုံရေးဆိုင်ရာ ပြဿနာများ ရှိလာနိုင်ပါသည်။	ရပ်ရွာ အစည်းအဝေးပွဲမှတစ်ဆင့် လုံခြုံရေးဆိုင်ရာ ကိစ္စရပ်များကို အသိပညာပေးရန် မိမိပိုင်ဆိုင်သော ပစ္စည်းများကို အိမ်တွင်းထားရှိရန် အကြံဉာဏ် ပေးခြင်းများ ပြုလုပ်ပေးရန် လိုအပ်ပါသည်။
<b>၃။ ညစ်ညမ်းမှုများ</b>		
ရေထုညစ်ညမ်းမှု	ပြန်လည်နေရာ ချထားပြီးနောက် အသုံးပြုပြီး ရေဆိုးများ အတိုင်းအတာတစ်ခုအထိ ထွက်ရှိလာမည် ဖြစ်ပါသည်။	သင့်လျော်သော မိလ္လာသန့်စင်စနစ်များ တပ်ဆင် ပေးမည်ဖြစ်သည်။
ဆူညံမှုနှင့်တုန်ခါမှု	ပြန်လည်နေရာချထား ပြီးနောက် တီဗွီ၊ အသံချဲ့စက် အစရှိသည်တို့မှ ထွက်ရှိသည့်အသံတို့ကြောင့် ပတ်ဝန်းကျင်အား ဆူညံမှု ဖြစ်စေနိုင်ပါသည်။	ပတ်ဝန်းကျင်အသံနှင့် အသားကျစေရန်အတွက် စီမံကိန်းကြောင့် ပြောင်းရွှေ့ခဲ့ရသည့် လူပုဂ္ဂိုလ်များအား အသင်းအဖွဲ့များ ဖွဲ့စည်း ပေးခြင်း၊ အသင်းအဖွဲ့ခေါင်းဆောင်များခန့်အပ်ပြီး စုပေါင်းလုပ်ဆောင်ခြင်း များ ပြုလုပ်စေရန် လမ်းညွှန်ချက် သို့မဟုတ် အသိပညာပေးလုပ်ငန်းများ ဆောင်ရွက် ပေးသွားမည် ဖြစ်ပါသည်။
စွန့်ပစ်အစိုင်အခဲများ	ပြန်လည်နေရာ ချထားပြီးနောက် အိမ်ထောင်စုတစ်စုချင်းဆီမှ ထွက်ရှိလာမည့် စွန့်ပစ် အစိုင်အခဲများ အတိုင်းအတာတစ်ခုအထိ ရှိလာနိုင်ပါသည်။	ရွှေ့ပြောင်းနေထိုင် သည့် လူပုဂ္ဂိုလ် များမှ စွန့်ပစ်သော အမှိုက်များကို ပုံမှန် သိမ်းဆည်း ပေးသွားမည် ဖြစ်ပါသည်။

**အခန်း(၇) မူလဝင်ငွေအခြေအနေသို့ ပြန်လည်ရောက်ရှိစေမည့်အစီအစဉ်**

**၇.၁ မူလဝင်ငွေအခြေအနေသို့ ပြန်လည်ရောက်ရှိစေမည့်အစီအစဉ် (IRP) အတွက် ချဉ်းကပ်မှု**

မူလဝင်ငွေအခြေအနေသို့ ပြန်လည်ရောက်ရှိစေမည့်အစီအစဉ်များမှာ သီလဝါအထူးစီးပွားရေးဇုန် စီမံကိန်းဧရိယာအတွင်းနှင့် အနီးဝန်းကျင်ရှိ စီးပွားရေးလုပ်ငန်းများကိုအမှီပြုကာ စီမံကိန်းကြောင့် ပြောင်းရွှေ့ရသည့် အိမ်ထောင်စုများ၏ အသက်မွေးဝမ်းကြောင်းလုပ်ငန်းများ မူလအခြေအနေသို့ ပြန်လည်ရောက်ရှိစေရန်နှင့် အခြေတကျဖြစ်စေရန်ရည်ရွယ်ချက်ဖြင့် ပံ့ပိုးပေးခြင်းဖြစ်ပြီး၊ အခြေခံ အားဖြင့် “ငွေကြေးမဟုတ်သည့်ပံ့ပိုးမှုများ” ပေးအပ်ခြင်းဖြစ်ပါသည်။ ဧရိယာ(၂-၂) အနောက်ပိုင်း (အပိုင်း-၁) အတွက် IRP အစီအစဉ်များကို နိုင်ငံတကာကျင့်ထုံးများ၊ မူဘောင်ပါ ပံ့ပိုးပေးမည့် မူဝါဒ များ၊ ဖော်ပြခဲ့သည့် ဇုန်-အေမှရရှိသည့် သင်ခန်းစာများကို အခြေခံ ကာ ရေးဆွဲထားခြင်းဖြစ်ပြီး ပါဝင် ပတ်သက်သူများ၊ စီမံကိန်းကြောင့်ပြောင်းရွှေ့ရမည့် အိမ်ထောင်စုများနှင့် ညှိနှိုင်းဆွေးနွေးကာ လိုအပ် သလို ပြင်ဆင်ရေးဆွဲသွားမည်ဖြစ်ပါသည်။ IRP အစီအစဉ်တွင် အိမ်တွင်းငွေစာရင်း စီမံခန့် ခွဲခြင်း၊ အသက်မွေးဝမ်းကြောင်းသင်တန်းများ၊ ကုမ္ပဏီတစ်ခုတွင် စီးပွားရေးဆိုင်ရာ နည်းနာများ သင်ယူခြင်း နှင့် နေထိုင်ရာပတ်ဝန်းကျင်အသစ်၏ အသိုက်အဝန်းဖွံ့ဖြိုးတိုးတက်ရေး အစရှိသည့် ဆောင်ရွက်ရ မည့်လုပ်ငန်းများစွာရှိသည့်အတွက် IRPအစီအစဉ်တစ်ခုချင်းစီအတွက် အသေးစိတ်ကို သုံးသပ်ဆန်း စစ်ကာ ပါဝင်ပတ်သက်သူများ အပါအဝင် သက်ဆိုင်ရာ အိမ်ထောင်စုများ နှင့် ဆွေးနွေးညှိနှိုင်း၍ အချောသတ် ရေးဆွဲသွားမည် ဖြစ်ပါသည်။

၎င်းအစီအစဉ်အဓိကအပိုင်း(၂)ပိုင်းပါဝင်မည်ဖြစ်ပြီး(က) စီမံကိန်းကြောင့်ပြောင်းရွှေ့ရမည့် လူပုဂ္ဂိုလ် များအားလုံးအတွက် ဝင်ငွေရအလုပ်အကိုင်အခွင့်အလမ်းများ ပိုမိုတိုးတက်စေရန်နှင့် မိသားစုငွေစာ ရင်းအား စနစ်တကျစီမံခန့်ခွဲတတ်စေရန် စီစဉ်ဆောင်ရွက်ပေးခြင်းဖြင့် အိမ်ထောင်စုများ၏ စီးပွားရေး အခြေအနေများပြန်လည်ကောင်းမွန်စေရန်အတွက်ပံ့ပိုးကူညီခြင်း၊ (ခ) နေရာအသစ်တစ်ခု၌ ပြန် လည်နေရာချထားပေးခံရမည့်လူပုဂ္ဂိုလ်များအတွက် အသိုက်အဝန်း တစ်ခု ဖွံ့ဖြိုး တိုးတက်စေခြင်းနှင့် အသိပညာ ပေးလုပ်ငန်းများဆောင်ရွက် ပေးခြင်းဖြင့် သဘာဝပတ်ဝန်းကျင်နှင့် လူမှုရေးဆိုင်ရာ အခြေအနေများနှင့် လိုက်လျောညီထွေ ဖြစ်စေရန် ပံ့ပိုးကူညီခြင်း တို့ဖြစ်ပါ သည်။ အိမ်ထောင်စုများ၏ အသက်မွေးဝမ်းကြောင်းလုပ်ငန်းများ မူလအခြေအနေသို့ ပြန်လည်ရောက်ရှိ သည့် အတိုင်းအတာကို သိရှိနိုင်စေရန်အတွက် အပိုင်း(၁)နှင့် (၂)နှစ်ခုစလုံး၏ လုပ်ငန်း များ ကို စောင့်ကြည့်စစ်ဆေးကာ နောက်ဆက်တွဲလုပ်ငန်းများအား လိုအပ်သလို ဆောင်ရွက်သွားမည် ဖြစ်ပြီး ၎င်းတို့၏ အခြေခံ မူဘောင်များကို ပုံ(၇-၁)နှင့် ပုံ(၇-၂)တို့တွင် အသီးသီး ဖော်ပြထားပါသည်။

သီလဝါအထူးစီးပွားရေးဇုန်ဧရိယာ(၂-၂)အနောက်ပိုင်း (အပိုင်း-၁)စီမံကိန်းအတွက်  
ပြန်လည်နေရာချထားရေးစီမံချက်

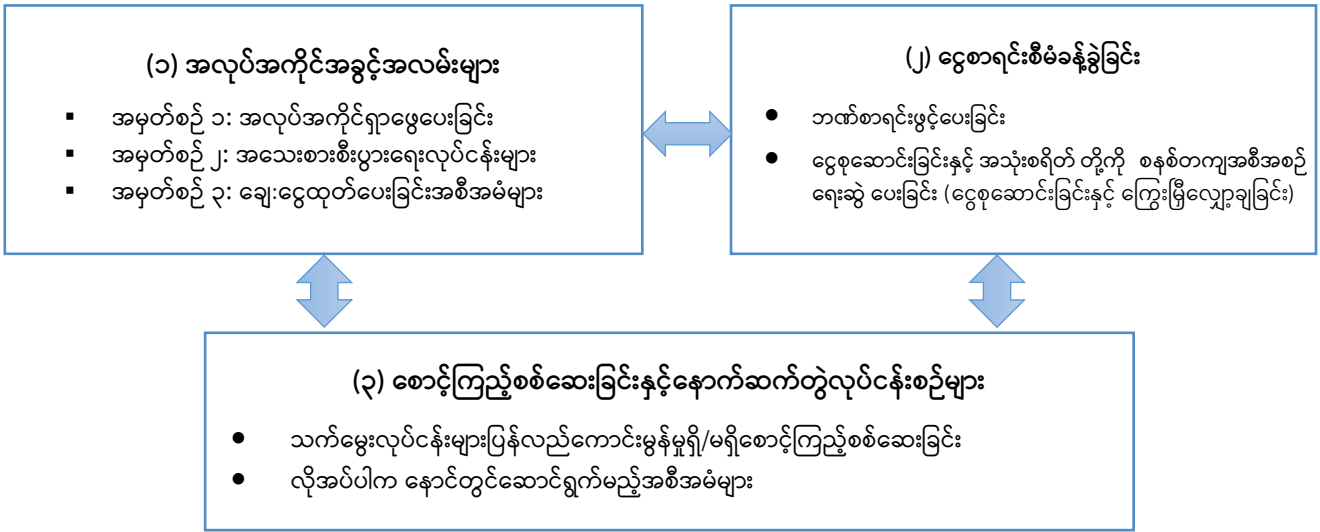

ပုံ(၇-၁) စီးပွားရေးအခြေအနေများ ပြန်လည်ကောင်းမွန်စေရန်အတွက် ပံ့ပိုးမည့် အခြေခံမူဘောင် (အပိုင်း-က)

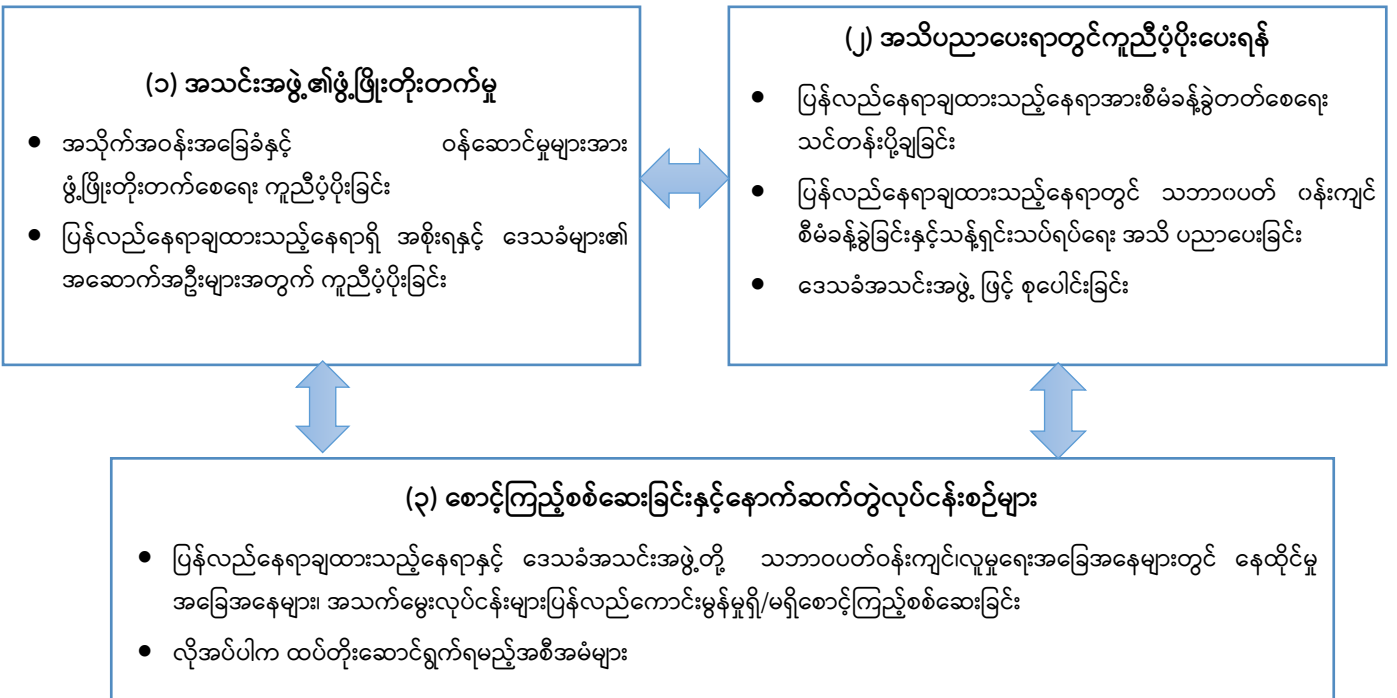

ပုံ(၇-၂) သဘာဝပတ်ဝန်းကျင်၊ လူမှုရေးအခြေအနေများနှင့် လိုက်လျောညီထွေရှိစေရေးအတွက် ပံ့ပိုးမည့် အခြေခံမူဘောင် (အပိုင်း-ခ)



**၇.၂ ဇုန်-အေနှင့် ဇုန်-ဘီ၏ အဆင့်(၁)နှင့်(၂)တို့အတွက် IRP အစီအစဉ်အောက်တွင် ပံ့ပိုးပေးခဲ့ပြီးဖြစ်သည့် အသက်မွေးဝမ်းကြောင်းသင်တန်းများ**

အခြားသော IRP အစီအစဉ်များအပြင် ဒေသခံများပါဝင်သည့် အလုပ်ရုံဆွေးနွေးပွဲများ ကျင်းပ ပြုလုပ်ခြင်း၊ အိမ်တွင်းငွေစာရင်းစီမံခန့်ခွဲခြင်းဆိုင်ရာ သင်တန်းများ၊ အလုပ်အကိုင် ရှာဖွေရာတွင် ပံ့ပိုးကူညီခြင်း၊ ကုမ္ပဏီ/စက်ရုံများတွင်အလုပ်လုပ်ကိုင်ပါက လိုအပ်သော အခြေခံစည်းမျဉ်း ကျင့်ဝတ်များ အတွက် ဆွေးနွေးပွဲများ၊ စက်ချုပ်သင်တန်းနှင့် စီမံကိန်းကြောင့် ပြောင်းရွှေ့ရသည့် အိမ်ထောင်စုများအား ယာဉ်မောင်းလိုင်စင်ရရှိစေရန် ဆောင်ရွက်ပေးခြင်း အစရှိ သည်တို့အား စီမံကိန်းကြောင့် ပြောင်းရွှေ့ရသည့်အိမ်ထောင်စုများနှင့် ညှိနှိုင်းဆွေးနွေးကာ ဇုန်-အေနှင့် ဇုန်-ဘီမှ အိမ်ထောင်စုများအား အသက်မွေးဝမ်းကြောင်း သင်တန်းများအား စီစဉ် ဆောင်ရွက်ပေးလျက်ရှိပါသည်။ အသိပညာပေး လှုပ်ရှားမှုများအဖြစ် အခြေခံ အဆောက်အဦး ဖွံ့ဖြိုးတိုးတက်ရေး၊ ပြန်လည်နေရာချထားပေးသည့်နေရာရှိ ရေနုတ်မြောင်း သန့်ရှင်းရေး တို့အား ပြန်လည်နေရာချ ထားသည့်နေရာ စီမံခန့်ခွဲမှု အသိပညာပေးလှုပ်ရှားမှုများ အဖြစ် ပံ့ပိုးပေးလျက် ရှိပါသည်။ ထို့အပြင် IRP မှ မသန်စွမ်းနှင့် သက်ကြီးရွယ်အိုများ<sup>၁၅</sup> ရှိသော အိမ်ထောင်စုများ အတွက် စားသုံးဆီနှင့် ဆန် အား လစဉ် အခမဲ့ ထောက်ပံ့သည့်အစီအစဉ် ဆောင်ရွက်ပေးလျက်ရှိပါသည်။

ဧရိယာ (၂-၂) အနောက်ပိုင်း (အပိုင်း-၁)မှ ပြောင်းရွှေ့ရမည့် အိမ်ထောင်စုများအတွက်လည်း အလားတူ အသက်မွေးဝမ်းကြောင်းသင်တန်းများကို ၎င်းတို့နှင့် ညှိနှိုင်းဆွေးနွေးကာ ပံ့ပိုးပေးသွားမည် ဖြစ်ပါသည်။ ထို့အပြင် ဒေသခံများ၏ တောင်းဆိုချက်များ အလိုက် လက်ရှိဝင်ငွေလမ်းကြောင်း၊ လက်ရှိစီးပွားရေးအခြေအနေတို့ကို သုံးသပ်၍လည်းကောင်း၊ အခွင့်အလမ်းအသစ်များကို ဖော်ထုတ်ခြင်းဖြင့်လည်းကောင်း၊ အခြားသင်တန်း အခွင့်အလမ်းများကိုလည်း ထည့်သွင်းစဉ်းစားကာ ပံ့ပိုးပေးသွားမည်ဖြစ်ပါသည်။



ဓာတ်ပုံ-(၇-၁) IRP အစီအစဉ် အလုပ်ရုံ ဆွေးနွေးပွဲ

ဓာတ်ပုံ-(၇-၂) စက်ချုပ်သင်တန်း

<sup>၁၅</sup> မသန်စွမ်းနှင့် သက်ကြီးရွယ်အိုများ အတွက် စံနှုန်းသတ်မှတ်ချက်အား အခန်း(၃) တွင် ဖော်ပြထားသည့်အတိုင်း အမျိုးသမီးဦးစီးသည့် အိမ်ထောင်စု၊ မသန်စွမ်း သို့မဟုတ် သက်ကြီးရွယ်အို (အသက် (၆၀)နှစ် နှင့် အထက်) ဦးစီးသည့် အိမ်ထောင်စု၊ မသန်စွမ်းသူရှိသည့် အိမ်ထောင်စုများအဖြစ် အခြေခံအားဖြင့် သတ်မှတ်ထားပါသည်။



ဓာတ်ပုံ (၇-၃) လုပ်ငန်းခွင်တွင် လိုအပ်သော အခြေခံစည်းမျဉ်း ကျင့်ဝတ်များ အတွက် ဆွေးနွေးပွဲများ။



ဓာတ်ပုံ (၇-၄) ရေနုတ်မြောင်းသန့်ရှင်းရေး

ထို့အပြင် ရင်းနှီးတည်ဆောက်သူဖြစ်သည့် MJTDမှလည်း အလုပ်အကိုင်များရရှိစေရေးအတွက် ပံ့ပိုးကူညီခြင်း၊ စက်ချုပ်သင်တန်းနှင့် အခြားပံ့ပိုးမှုများကို လူမှုရေးလုပ်ငန်းဆောင်ရွက်ချက်များ (CSR) အနေဖြင့် သီလဝါအထူးစီးပွားရေးဇုန် စီမံကိန်းဧရိယာအတွင်းမှ စီမံကိန်းကြောင့် ပြောင်းရွှေ့ရသည့် အိမ်ထောင်စုများ အပါအဝင် ဒေသခံများအတွက် ပံ့ပိုးပေးခဲ့ပါသည်။

**၇.၃ IRP အစီအစဉ်များအကြောင်း အကြမ်းဖျဉ်းဖော်ပြခြင်း**

**၇.၃.၁ IRP အစီအစဉ်များ ပံ့ပိုးပေးမည့် ဦးတည်အိမ်ထောင်စုများ**

စီမံကိန်းကြောင့်ပြောင်းရွှေ့ရမည့်လူပုဂ္ဂိုလ်များ၏ အသက်မွေးဝမ်းကြောင်းဆိုင်ရာ အခွင့်အလမ်း များ ပိုမို ကောင်းမွန်စေရန် အတွက် အောက်ပါပုဂ္ဂိုလ်များကို IRPအစီအစဉ်များ ပံ့ပိုးပေးသွားမည် ဖြစ်ပါသည်။

- (က) မြေယာအသုံးချမှုမှ ရရှိသည့်ဝင်ငွေအပေါ်တွင် မှီခိုနေရသည့် လယ်သမားများအနေဖြင့် လက်ရှိ လုပ်ကိုင်နေသည့်အလုပ်မှ အခြားလုပ်ငန်းတစ်ခုခုသို့ ပြောင်းလဲလုပ်ကိုင်ရန် လိုအပ်သူများ
- (ခ) အလုပ်နေရာ ပြောင်းလဲလိုသည့် ကျပန်းအလုပ်သမားများနှင့် လယ်ယာစိုက်ပျိုးရေး လုပ်ကိုင်သူ မဟုတ်သည့် အခြားအိမ်ထောင်စုများ
- (ဂ) အလုပ်အကိုင်အခွင့်အလမ်းသစ်များအတွက် နည်းပညာပိုင်းဆိုင်ရာကျွမ်းကျင်မှုများ ရရှိလိုသည့် အလုပ်အကိုင်မရှိသေးသူများ
- (ဃ) လက်ရှိဝင်ငွေရအလုပ်အကိုင်မှ အခြားတစ်ခုသို့ပြောင်းလဲလုပ်ကိုင်ရန် လိုအပ်ခြင်း မရှိသော်လည်း မိမိတို့၏ နည်းပညာ ပိုင်းဆိုင်ရာကျွမ်းကျင်မှုနှင့် ဝင်ငွေတိုးတက်လိုသည့် အိမ်ထောင်စုများ

၇.၃.၂ IRP အစီအစဉ်များတွင် ပါဝင်မည့် ဆောင်ရွက်ဆဲနှင့် အဆိုပြုအကြောင်းအရာများ

ဇုန်-အေနှင့် ဇုန်-ဘီအဆင့်(၁)နှင့်(၂)<sup>၁၆</sup> အကောင်အထည်ဖော်ဆောင်ရာမှရရှိသည့် သင်ခန်းစာများနှင့် နိုင်ငံတကာကျင့်ထုံးများကို အခြေခံကာ ဧရိယာ(၂-၂) အနောက်ပိုင်း (အပိုင်း-၁) အတွက် ဆောင်ရွက် မည့် IRP အစီအစဉ် များတွင် ပါဝင်မည့်အကြောင်းအရာများကို အောက်ပါအတိုင်း အဆိုပြု ရေးဆွဲ ထားပြီး သက်ဆိုင်ရာ အိမ်ထောင်စုများ နှင့် ညှိနှိုင်းဆွေးနွေးပွဲများတွင် ဆွေးနွေးသွားမည် ဖြစ်ပါသည်။

(၁) အပိုင်း(က)-စီးပွားရေးအခြေအနေများပြန်လည်ကောင်းမွန်စေရေးအတွက် ပံ့ပိုးကူညီခြင်း

(က) ဝင်ငွေရအလုပ်အကိုင်အခွင့်အလမ်းများအတွက် ပံ့ပိုးကူညီခြင်း

ထိုသို့ပံ့ပိုးကူညီရာတွင် (က) လုပ်ငန်းကျွမ်းကျင်မှုရှိစေရန် နည်းပညာပိုင်းဆိုင်ရာပံ့ပိုးကူညီမှု အများအပြားပေးအပ်ခြင်း၊ (ခ) သီလဝါအထူးစီးပွားရေးဇုန်စီမံကိန်းဧရိယာအတွင်းနှင့် အနီး ပတ်ဝန်းကျင်တွင် အလုပ်အကိုင်အခွင့်အလမ်းများ ရှာဖွေရာတွင် ပံ့ပိုးကူညီခြင်းနှင့် (ဂ) စီးပွား ရေးလုပ်ငန်း စတင် လုပ်ကိုင်နိုင်ရန်အတွက် ပံ့ပိုးကူညီခြင်းစသည်တို့ ပါဝင်ပါသည်။

အစီအစဉ်(က)ဖြစ်သည့် နည်းပညာပိုင်းဆိုင်ရာပံ့ပိုးကူညီမှုများအနေဖြင့် သီလဝါအထူး စီးပွား ရေးဇုန် အတွင်းနှင့် အနီးပတ်ဝန်းကျင်ရှိအလုပ်အကိုင် အခွင့်အလမ်းများ ပိုမိုရရှိစေရန် အတွက် လိုအပ်သည့် ကျွမ်းကျင်မှုများ ရရှိပိုင်ဆိုင်စေရန် စီမံကိန်းကြောင့်ပြောင်းရွှေ့ရမည့် လူပုဂ္ဂိုလ် များအား လုပ်ငန်းခွင်သင်တန်းများ ပို့ချပေးမည်ဖြစ်ပါသည်။ ပံ့ပိုးရာတွင် အောက်ဖော်ပြပါ အဆင့်များ ပါဝင်မည်ဖြစ်ပါသည်။

✓ စီမံကိန်းကြောင့်ပြောင်းရွှေ့ရမည့်လူပုဂ္ဂိုလ်များအတွက် အသက်မွေးဝမ်းကြောင်း သင်တန်း များအား စာရင်းပြုစုခြင်း- ဖြစ်နိုင်ခြေရှိသည့် လုပ်ငန်းခွင်သင်တန်းများနှင့် ပတ်သက်၍ အထူးစီးပွားရေးဇုန်စီမံကိန်း ဧရိယာအတွင်းနှင့် အနီးပတ်ဝန်းကျင်တွင် ရရှိနိုင်သည့် အလုပ်အကိုင်အခွင့်အလမ်းများနှင့် လိုအပ်သည့် အရည်အချင်းများ(ဥပမာ- ကျွမ်းကျင်မှု၊ အသက်အရွယ်၊ ပညာအရည်အချင်း၊ ကြို/ပို့နှင့် အခြား)ကို ဆန်းစစ်ခြင်းဖြင့် ပြုစုသွားမည် ဖြစ် ပါသည်။

✓ စက်ရုံတစ်ရုံသို့ သွားရောက်လေ့လာလည်ပတ်ခြင်း- စီမံကိန်းကြောင့်ပြောင်းရွှေ့ရမည့် အိမ်ထောင်စုများအနေဖြင့် လိုအပ်နေသည့် အလုပ်အကိုင်များအပေါ် ရှင်းရှင်းလင်းလင်း နားလည်သဘောပေါက်စေရန်အတွက် အိမ်ထောင်စုကိုယ်စားလှယ်များ၊ စိတ်ပါဝင်စား သည့် သက်ဆိုင်ရာလူပုဂ္ဂိုလ်များအတွက် အထူးစီးပွားရေးဇုန်အတွင်းရှိ စက်ရုံတစ်ရုံသို့ သွားရောက် လေ့လာလည်ပတ်ရန် စီစဉ်လျက်ရှိပါသည်။ ကောင်းစွာစာတတ် မြောက်ခြင်း မရှိသည့် အိမ်ထောင်စုများ နားလည်သဘောပေါက်စေရေးအတွက် ကူညီပေးရန်လည်း ရည်ရွယ် ပါသည်။

<sup>၁၆</sup> ဇုန်-ဘီ အဆင့် (၃) ရှိ စီမံကိန်းကြောင့်ပြောင်းရွှေ့ရမည့် အိမ်ထောင်စုများနှင့် လူပုဂ္ဂိုလ်များအတွက် IRP အစီအစဉ်အား ၂၀၁၉ ဇူလိုင် တွင် စတင် ဆောင်ရွက်ခဲ့ပါသည်။ ထို့ကြောင့် ၎င်း တို့၏ ဦးစားပေး အလုပ်အကိုင်များအား ကြားနားခြင်း နှင့် ၎င်းတို့နှင့် ကိုက်ညီမှု ရှိသည့် အလုပ်အကိုင်များအား ပံ့ပိုးကူညီ ဆောင်ရွက်သွားမည်ဖြစ်ပါသည်။

- ✓ အလုပ်အကိုင်နှင့်ပတ်သက်သည့် စာအုပ်/စာစောင်ငယ်ပြုစုခြင်း- လစ်လပ်သည့် အလုပ်အကိုင်အခွင့်အလမ်းများနှင့် အိမ်ထောင်စုများလုပ်လိုသည့် အလုပ်အကိုင်များမှာ ကိုက်ညီခြင်း မရှိသည့်အတွက် မည်သည့်အလုပ်အကိုင်အမျိုးအစားများတွင် အိမ်ထောင်စုများ ချက်ချင်း လျှောက်ထားနိုင်သည်။ မည်သည့်အလုပ်အကိုင် အမျိုးအစားများတွင် သက်ဆိုင်ရာလုပ်ငန်းခွင်သင်တန်းအား တက်ရောက်ပြီး ကျွမ်းကျင်မှုရှိမှသာ လျှောက် ထားနိုင်သည် စသည်ဖြင့် စီမံကိန်းကြောင့် ပြောင်းရွှေ့ရမည့်အိမ်ထောင်စုများ အလွယ်တကူ နားလည် သဘောပေါက်စေရန် အလုပ်အကိုင်နှင့်ပတ်သက်သည့် စာအုပ်/စာစောင် ငယ်တစ်ခုကို ပြုစု သွားမည်ဖြစ်ပါသည်။ အဆိုပါ စာအုပ်/စာစောင်ငယ်အား ဇုန်-အေတွင် ဆောင်ရွက်ခဲ့သည့် အလုပ်အကိုင် ရှာဖွေပေးသည့်အတွေ့အကြုံများကို အခြေခံကာ ထုတ်ဝေသွားမည်ဖြစ်ပြီး ဆောက်လုပ်ရေးလုပ်သားများ၊ ကျန်းမာရေးနှင့် ဘေးကင်းလုံခြုံရေးဆိုင်ရာ တာဝန်ရှိသူများ၊ သန့်ရှင်းရေးလုပ်သားများ၊ လုံခြုံရေးလုပ်သားများ၊ ဥယျာဉ်မှူးများ၊ လျှပ်စစ်ကျွမ်းကျင်လုပ်သားများ၊ ကုန်ထုတ်လုပ်ရေးစက်ရုံလုပ်သားများ နှင့် ရုံးဝန်ထမ်းများနှင့်ပတ်သက်သည့် နမူနာများကို ပြည့်ပြည့်စုံစုံ ထည့်သွင်းဖော်ပြပေးသွားမည် ဖြစ်ပါသည်။
- ✓ စီမံကိန်းကြောင့်ပြောင်းရွှေ့ရမည့်အိမ်ထောင်စုများ၏ ကြိုက်နှစ်သက်မှုများ၊ ရင်းနှီးတည်ဆောက်သူများနှင့် အထူးစီးပွားရေးဇုန်အတွင်း မြေငှားရမ်းကာ ရင်းနှီးမြှုပ်နှံသူများမှ အိမ်ထောင်စုများနှင့် အများပြည်သူအတွက် ကမ်းလှမ်းသည့် အလုပ်အကိုင် အခွင့်အလမ်းများ၊ အဆိုပါ အလုပ်အကိုင်များအတွက် လိုအပ်သည့်အရည်အချင်းများကို နားလည် သဘောပေါက်စေရန်နှင့် ပံ့ပိုးပေးမည့်လုပ်ငန်းခွင်သင်တန်းများကို ရွေးချယ်ရန်အတွက် စီမံကိန်းကြောင့် ပြောင်းရွှေ့ရမည့်အိမ်ထောင်စုများနှင့် စီမံခန့်ခွဲမှုကော်မတီ တို့အကြား IRP ဆိုင်ရာ အလုပ်ရုံဆွေးနွေးပွဲများ/အလုပ်အကိုင်နှင့်ပတ်သက်သည့် အကြံပေးခြင်းများ မကြာခဏ ဆောင်ရွက်သွားမည်ဖြစ်ပါသည်။
- ✓ လုပ်ငန်းခွင်သင်တန်းများ ပို့ချပေးလျက်ရှိသည့် သက်ဆိုင်ရာဝန်ကြီးဌာနများနှင့် ပူးပေါင်းကာ ၎င်းလုပ်ငန်းခွင်သင်တန်းများကို မူလဝင်ငွေအခြေအနေသို့ ပြန်လည် ရောက်ရှိ စေမည့် အစီအစဉ်များ(IRP) ၏ တစ်စိတ်တစ်ဒေသအဖြစ် ထည့်သွင်းစဉ်းစား သွားမည် ဖြစ်ပါသည်။

သင်တန်းများပို့ချပေးပြီးနောက် အစီအစဉ်(ခ)အနေဖြင့် MJTD နှင့် စီမံခန့်ခွဲမှုကော်မတီတို့မှ အထက်ပါ အစီအစဉ်(က)တွင် ဖော်ပြထားသည့် အသက်မွေးဝမ်းကြောင်းသင်တန်းများ၊ ၎င်းတို့နှင့်ကိုက်ညီမှုရှိသည့် အလုပ်အကိုင်များရရှိစေရန် ပံ့ပိုးကူညီပေးခြင်း စသည်တို့မှ တဆင့် သီလဝါအထူးစီးပွားရေးဇုန်စီမံကိန်းဧရိယာအတွင်းနှင့် အနီးပတ်ဝန်းကျင်တို့တွင် အလုပ်အကိုင် ရှာဖွေရေးကို လွယ်ကူချောမွေ့စွာလုပ်ဆောင်နိုင်ရန် ပံ့ပိုးဆောင်ရွက်ပေးသွားမည်ဟု မျှော်လင့်ပါသည်။ သက်ဆိုင်ရာအိမ်ထောင်စုများ၏ စိတ်ပါဝင်စားမှု၊ ကျွမ်းကျင် မှုများနှင့်ကိုက်ညီသည့် အလုပ်အကိုင်အခွင့်အလမ်းများ ချိတ်ဆက်ပေးခြင်းကို ရင်းနှီးတည် ဆောက်သူနှင့် အထူးစီးပွားရေးဇုန်အတွင်း မြေငှားရမ်းကာ ရင်းနှီးမြှုပ်နှံ သူများ၏ ပူးပေါင်းပါဝင် မှုဖြင့် အထူးစီးပွားရေးဇုန် စီမံခန့်ခွဲမှုကော်မတီနှင့် သက်ဆိုင်ရာအိမ်ထောင်စုများအကြား ပြုလုပ်သည့် IRP ဆိုင်ရာ အလုပ်ရုံ ဆွေးနွေးပွဲများနှင့် အလုပ်အကိုင်ဆိုင်ရာ အကြံပေးမှုများ ပိုမိုဆောင်ရွက်ပေးမည်ဖြစ်ပါသည်။ ထိုသို့ဆောင်ရွက်ရာတွင် အလုပ်သမား၊ အလုပ်အကိုင်နှင့် လူမှုဖူလုံရေးဝန်ကြီးဌာန

လက်အောက်ရှိ အလုပ်သမားညွှန်ကြားမှုဦးစီးဌာန အပါအဝင် မြို့နယ်အဆင့် အခြားသက်ဆိုင်ရာ ဌာနများနှင့် ပူးပေါင်း ဆောင်ရွက်သွားမည် ဖြစ်ပါသည်။

ထို့အပြင် ကိုယ်ပိုင်စီးပွားရေးစတင်လုပ်ကိုင်လိုသူများအတွက်လည်း အစီအစဉ်(ဂ) စီးပွားရေးစီမံချက်ရေးဆွဲခြင်း အပါအဝင် စီးပွားရေးလုပ်ငန်း(အသေး)တစ်ခု စတင်လုပ်ကိုင်နိုင်ရန် အတွက် ပံ့ပိုးကူညီရန်လည်း ထည့်သွင်းစဉ်းစားသွားမည် ဖြစ်ပါသည်။

(ခ) အိမ်ထောင်စုငွေစာရင်းစီမံခန့်ခွဲခြင်းအတွက် ပံ့ပိုးကူညီခြင်း

ထိုသို့ပံ့ပိုးကူညီရာတွင် ဝင်ငွေနှင့်ထွက်ငွေကို စနစ်တကျစီမံခန့်ခွဲကာ စည်းလွတ်ဝါးလွတ်သုံးစွဲခြင်းမှ ရှောင်ကြဉ်ပြီး စနစ်တကျသုံးစွဲတတ်စေရန် (က) လျော်ကြေးနှင့် ကရုဏာကြေး ပံ့ပိုးမည့်ငွေကြေးအား လွှဲပြောင်းလက်ခံရန်အတွက်သာမကဘဲ မလိုအပ်ဘဲ သုံးစွဲခြင်းမျိုးအား ရှောင်ကြဉ်ပြီး ငွေကြေးစုဆောင်းနိုင်ရန်နှင့် အတိုးရရှိစေရန်အတွက် ဘဏ်စာရင်းဖွင့်လှစ်ရာတွင် ပံ့ပိုးကူညီခြင်းနှင့် (ခ) ပိုမိုစုဆောင်းရန်နှင့် ကြွေးမြီများ လျော့ချရေးနှင့်ပတ်သက်သည့် ဗဟုသုတများကို လေ့လာနိုင်စေရန် ပံ့ပိုးကူညီခြင်း စသည်ဖြင့် အပိုင်း(၂)ပိုင်းပါဝင်ပါသည်။

ကမ္ဘာပေါ်တွင် မလွဲမရှောင်သာပြန်လည်နေရာချထားမှုများမှာ ကြုံတွေ့ရလေ့ရှိသည့် အခက်အခဲတစ်ခုဖြစ်သော်လည်း လျော်ကြေးနှင့်/သို့မဟုတ် ကရုဏာကြေး ပံ့ပိုးမှုများအား ပြန်လည်နေရာချထားခြင်းမတိုင်မီ တစ်ခါတည်းပေးအပ်သောကြောင့် စီမံကိန်းကြောင့် ပြောင်းရွှေ့ရသည့်အိမ်ထောင်စုများမှာ လျော်ကြေးနှင့် ကရုဏာကြေးပံ့ပိုးမှုများအတွက် ရရှိသည့် ငွေကြေးကို ရပြီးပြီးချင်းမှာပင် သုံးဖြုန်းပစ်လိုက်လေ့ရှိပါသည်။ ထိုအဖြစ်မျိုးကို ဇုန်-အေ မှ ပြောင်းရွှေ့ရသည့် အိမ်ထောင်စုများတွင်လည်းတွေ့ရှိရပြီး အိမ်ထောင်စုအများစုမှာ ပြန်လည်နေရာချထားပြီး အစပိုင်းတွင်း မိမိတို့ရရှိသည့်ဝင်ငွေထက် ကျော်လွန်သုံးစွဲသည်ကိုတွေ့ရှိရပါသည်။ ထို့ကြောင့် လျော်ကြေးပေးအပ်သည့်အချိန်နှင့် ပြန်လည်နေရာချထားသည့် အချိန်အကြား လျော်ကြေးနှင့် ကရုဏာကြေးပံ့ပိုးမှုအဖြစ် ပေးအပ်သည့်ငွေကြေးအား အကျိုးရှိစွာ ရေရှည်တွင် အသုံးပြုရမည့် ပုံစံနှင့် တလွဲသုံးဖြုန်းခြင်း၊ ပြန်လည်နေရာချထားပြီးနောက် အကြွေးတင်ခြင်းများကို ရှောင်လွှဲနိုင်စေရန်အတွက် သက်ဆိုင်ရာအိမ်ထောင်စုများအား အိမ်တွင်းငွေစာရင်းစီမံခန့်ခွဲမှု သင်တန်းများ ပို့ချပေးသွားမည် ဖြစ်ပါသည်။

(၂) အပိုင်း(ခ)- သဘာဝပတ်ဝန်းကျင်နှင့် လူမှုရေးအခြေအနေများနှင့် လိုက်လျောညီထွေရှိစေရေးအတွက် ပံ့ပိုးကူညီခြင်း

(က) အသင်းအဖွဲ့၏ ဖွံ့ဖြိုးတိုးတက်ရေးအတွက် ပံ့ပိုးကူညီခြင်း

ပြန်လည်နေရာချထားပြီးနောက် ပိုမိုစုစည်းစည်းဖြင့် နီးနီးကပ်ကပ်နေထိုင်ကြရမည် ဖြစ်သည့် အတွက် လူမှုအသိုက်အဝန်းတစ်ခုတွင် ရှိသင့်ရှိထိုက်သည့် လိုအပ်ချက်များအား တည်ဆောက်ရန်နှင့် သဘာဝပတ်ဝန်းကျင်နှင့် လူမှုရေးဆိုင်ရာ လူနေမှုအခြေအနေများ ပိုမို ကောင်းမွန်လာစေရန်အတွက် အဖွဲ့တွင်း စည်းမျဉ်းစည်းကမ်းများကိုလည်း ရေးဆွဲချမှတ်ရန် လိုအပ်ပါသည်။

ယေဘုယျအားဖြင့် ဒေသခံများတွင် ၎င်းတို့၏မူလလူနေမှုအဆင့်အတန်းနှင့် ဓလေ့ထုံးတမ်းများ ရှိနှင့်ပြီးဖြစ်သည့်အတွက်ရှိနှင့်ပြီး ဒေသခံများ(ဥပမာ-ပြန်လည်နေရာချထားမည့်နေရာအတွင်း

နှင့် အနီးဝန်းကျင်ရှိ ဒေသခံများ)၊ ထိုနေရာ၌ နောက်ထပ်နေရာ ချထားပေးမည့် စီမံကိန်းကြောင့် ပြောင်းရွှေ့ရမည့် အိမ်ထောင်စုများစသည်တို့နှင့် သဟဇာတဖြစ်ရေးမှာလည်း လူမှုရေးဆိုင်ရာ အခြေအနေများ ဖွံ့ဖြိုးတိုးတက်ရေးအတွက် အရေးပါသည့် အချက်တစ်ချက် ဖြစ်ပါသည်။ ပြန်လည်နေရာချထားပြီးနောက် လူမှုအသိုက်အဝန်း၏ လုပ်ငန်းစဉ်များနှင့်စပ်လျဉ်း၍ သင့်လျော်သည့် စည်းမျဉ်းစည်းကမ်းများ၊ စနစ်များ ရေးဆွဲရန်လည်း လိုအပ်ပါသည်။ အထက်ပါ အရေးကြီးသည့်အချက်များကို နားလည်သဘော ပေါက်စေရန်အတွက် ပြန်လည်နေရာချထား ပေးသည့် နေရာအနီးဝန်းကျင်ရှိ ဒေသခံများ၊ ဇုန်-အေ နှင့် ဇုန်-ဘီ အဆင့် (၁) နှင့် အဆင့် (၂) မှ ပြန်လည်နေရာချထားပေးခဲ့သည့် အိမ်ထောင်စု များနှင့် ဧရိယာ (၂-၂) အနောက်ပိုင်း (အပိုင်း-၁)မှ ပြန်လည်နေရာချထားပေးရသည့် အိမ်ထောင်စုများအကြား ၁)ရှိနှင့်ပြီးဒေသခံများ နှင့် ပူးပေါင်း ဆောင်ရွက်သည့်အသိရှင်သန်ရေးအတွက်ပံ့ပိုးကူညီခြင်း၊ ၂) ရှိနှင့်ပြီး ဒေသခံများနှင့် ပူးပေါင်း ဆောင်ရွက်ရေး အစရှိသည့်အစည်းအဝေးပွဲများ၊ ဆွေးနွေးပွဲများ ကျင်းပပြုလုပ်ကာ ပံ့ပိုးကူညီ ခြင်း စသည်တို့ကို ဆောင်ရွက်ပေးသွားမည် ဖြစ်ပါသည်။

အသစ်ပြောင်းရွှေ့လာသည့် အိမ်ထောင်စုများအနေဖြင့် ရှိနှင့်ပြီးဒေသခံများမှ ရေးဆွဲ ချမှတ် ထားသည့် လူမှုရေးဆိုင်ရာ စည်းမျဉ်းစည်းကမ်း၊ စနစ်များကို နားလည်သဘောပေါက်စေရန်နှင့် အလျင်အမြန် လိုက်လျောညီထွေဖြစ်စေရန်အတွက် ပြန်လည်နေရာချထားမည့်နေရာအနီးရှိ ရှိနှင့်ပြီးဒေသခံများနှင့် လူမှုရေးဆိုင်ရာကိစ္စရပ်များ ချိတ်ဆက်ဆောင်ရွက် တတ်စေ ရန် ညှိနှိုင်းဆောင်ရွက်ပေးသွားမည် ဖြစ်ပါသည်။ ထို့ကြောင့် အဆိုပါစည်းမျဉ်း စည်းကမ်းများ၊ စနစ် များနှင့် မြန်နိုင်သမျှမြန်မြန် အကျွမ်းတဝင်ရှိ စေရန်အတွက် ရှိနှင့်ပြီး ဒေသခံခေါင်းဆောင်များ နှင့် ပူးပေါင်းကာ စီမံကိန်းကြောင့် ပြောင်းရွှေ့ရမည့် အိမ်ထောင်စုများအား လိုအပ်သည်များကို ပံ့ပိုးကူညီပေးသွားမည် ဖြစ်ပါသည်။

အကျိုးဝင်အိမ်ထောင်စုများသာမက အနီးပတ်ဝန်းကျင်မှ ဒေသခံများပါ တက်ရောက်နိုင်သော အသက်မွေးဝမ်းကြောင်းသင်တန်းများကဲ့သို့ MJTD ၏ လူမှုရေးလုပ်ငန်းများ(CSR)ကို ပိုမို တိုးမြှင့်ဆောင်ရွက်ကာ အကျိုးအမြတ်များမျှဝေခြင်းဖြင့် လူမှုရေးဆိုင်ရာ ချိတ်ဆက် ဆောင် ရွက်မှုများ ပိုမိုတိုးတက် ကောင်းမွန်လာမည်ဟု မျှော်လင့်ပါသည်။

(ခ) အသိပညာပေးခြင်းဆိုင်ရာ ပံ့ပိုးကူညီခြင်း

ထိုနည်းတူစွာ ပြန်လည်နေရာချထားပြီးနောက် ပြန်လည်နေရာချထားပေးသည့်နေရာတွင် လူဦး ရေပိုမိုထူထပ်လာမည်ဖြစ်သောကြောင့် အများသုံးရေတွင်းများ၊ ကိုယ်ပိုင်အိမ်သာနှင့် အမှိုက် ကန်များ၊ ပတ်ဝန်းကျင်အိမ်များမှ ဆူညံသံများအား စနစ်တကျစီမံခန့်ခွဲရန် အစရှိ သဖြင့် သဘာဝ ပတ်ဝန်းကျင်နှင့် သန့်ရှင်းသပ်ရပ်ရေးများ ဆောင်ရွက်သွားရန် လိုအပ်လာမည် ဖြစ်ပါသည်။ ထို့ကြောင့် ပြန်လည်နေရာချထားမည့်နေရာ၌ နေထိုင်ကြသူများအနေဖြင့် ကျေးလက်လူနေမှု ပုံစံမှ ကျေးလက်မက-မြို့မကျလူနေမှုပုံစံသို့ ပြောင်းလဲရန်အတွက် လိုအပ်လာပြီး၊ မိမိတို့ နေထိုင်ရာ နေရာအား ရေရှည်ဖွံ့ဖြိုးတိုးတက်ရေးအတွက် လူမှုအသိုက်အဝန်းမှ အိမ်ထောင်စု များမှ ထိန်းသိမ်းဆောင်ရွက်သွားရန် လိုအပ်သည်ဟူသော အသိပညာပေးရန်လည်း အရေးကြီး ပါသည်။ ထိုသို့ဆောင်ရွက်ရာတွင် (က)အသိပညာ ပေးလုပ်ငန်းများ၏ တစ်စိတ်တစ်ဒေသအဖြစ်

သဘာဝပတ်ဝန်းကျင်နှင့် သန့်ရှင်းသပ်ရပ်ရေးအတွက် စနစ်တကျ စီမံခန့်ခွဲတတ်စေရန် အသိပညာပေး လုပ်ငန်းများဆောင်ရွက်ရာတွင် ပံ့ပိုးကူညီပေးသွားမည်ဖြစ်ပါသည်။ ထို့အပြင် (ခ)ပေါ်ပေါက်လာမည့် အခက်အခဲများကို ပူးပေါင်းဖြေရှင်းဆောင်ရွက် သွား နိုင်စေရန်အတွက် အခက်အခဲ ကိုလိုက်၍ လုပ်ငန်းအဖွဲ့များ ဖွဲ့စည်းခြင်းအပါအဝင် ပြန်လည်နေရာချထားမည့် နေရာအား ရေရှည်စီမံခန့်ခွဲတတ်ရေး အတွက် သင်တန်းများပို့ချပေးရာတွင် ပံ့ပိုးကူညီခြင်း တို့ကို လည်း ဆောင်ရွက်သွားမည် ဖြစ်ပါသည်။

(၃) စောင့်ကြည့်စစ်ဆေးခြင်းနှင့် နောက်ဆက်တွဲလုပ်ငန်းများ

သက်ဆိုင်ရာအပိုင်းအလိုက် တိုးတက်မှုအခြေအနေနှင့် အခက်အခဲများ (စီးပွားရေးအခြေအနေများ ပြန်လည်ကောင်းမွန်စေရန်နှင့် သဘာဝပတ်ဝန်းကျင်၊ လူမှုရေးအခြေအနေများနှင့် လိုက်လျောညီထွေဖြစ်စေရန်)ကို အဖွဲ့တွင်းနှင့် ပြင်ပကြားခံအဖွဲ့အစည်းမှ စောင့်ကြည့်စစ်ဆေးခြင်းလုပ်ငန်းများ (အခန်း (၁၂)တွင် ဖော်ပြထားပါသည်)၏ တစ်စိတ်တစ်ဒေသ အဖြစ် စောင့်ကြည့်စစ်ဆေး သွားမည် ဖြစ်ပါသည်။ အဖွဲ့တွင်း စောင့်ကြည့်စစ်ဆေးခြင်းကို မူလဝင်ငွေအခြေအနေသို့ ပြန်လည် ရောက်ရှိစေမည့် အစီအစဉ်များ အကောင်အထည်ဖော် ဆောင်ရွက်ရေးကော်မတီ (အခန်း(၉)တွင် ကြည့်ရှုပါရန်) ၏ ကိုယ်စား ကျေးရွာ/ရပ်ကွက် အုပ်ချုပ်ရေးမှူးမှ တစ်လတစ်ကြိမ် ဆောင်ရွက်ရန်စီစဉ်ထားပြီး ပြင်ပ ကြားခံအဖွဲ့အစည်းမှ စောင့်ကြည့်စစ်ဆေးခြင်းကို အမှီအခိုကင်းသည့် ကျွမ်းကျင်ပညာရှင်မှ တစ်နှစ် (၂) ကြိမ် ဆောင်ရွက်သွားရန် စီစဉ်ထားပါသည်။ စောင့်ကြည့်စစ်ဆေးခြင်း ရလဒ်များကိုအခြေခံကာ လိုအပ်ပါက နောင်တွင် ဆောင်ရွက်ရမည့် အစီအမံများအပါအဝင် နောက်ဆက်တွဲလုပ်ငန်းများကို ဆောင်ရွက်သွားမည် ဖြစ်ပါသည်။

**၇.၄ IRP အစီအစဉ်များ အကောင်အထည်ဖော်ဆောင်ရွက်မည့် လျာထား အချိန်ဇယား**

IRP အစီအစဉ်များကို သက်ဆိုင်ရာအိမ်ထောင်စုများ၏ လိုအပ်ချက်များ၊ စွမ်းရည်များနှင့် ရရှိနိုင်သည့် သင်တန်းများကို အတည်ပြုစစ်ဆေးနိုင်ရန်အတွက် သက်ဆိုင်ရာအိမ်ထောင်စုများ ပူးပေါင်းပါဝင်သည့် အလုပ်ရုံဆွေးနွေးပွဲများ ကျင်းပပြုလုပ်ကာ ရေးဆွဲသွားမည်ဖြစ်ပါသည်။ အဆိုပါ အလုပ်ရုံဆွေးနွေးပွဲများကို ပြန်လည်နေရာချထားမည့်အချိန်အား သတ်မှတ်ပြီးပါက စတင် ကျင်းပပြုလုပ်သွားမည်ဖြစ်ပြီး ၎င်းအစီအစဉ်များကို အချောသတ်ရေးဆွဲပြီးပါက ပါဝင်မည့် အိမ်ထောင်စုများအား အမည်စာရင်းရေးသွင်းကာ စတင်အကောင်အထည်ဖော်ဆောင်ရွက်သွားမည်ဖြစ်ပါသည်။

**အခန်း(၈) ဒေသခံများပူးပေါင်းပါဝင်ခြင်းနှင့် သတင်းအချက်အလက်များ ထုတ်ပြန်ခြင်း**

**၈.၁ ဒေသခံများပူးပေါင်းပါဝင်ရန်နှင့် သတင်းအချက်အလက် မျှဝေရန်အတွက် ချဉ်းကပ်မှု**

မူလဝင်ငွေအခြေအနေသို့ ပြန်လည်ရောက်ရှိစေမည့် အစီအစဉ်များအပါအဝင် ပြန်လည်နေရာချထားရေး လုပ်ငန်းစီမံချက်ရေးဆွဲခြင်းဆိုင်ရာလုပ်ငန်းစဉ်များကို ပွင့်လင်းမြင်သာမှု ရှိစေရန် အတွက် သတင်းအချက် အလက်များကို စီမံကိန်းကြောင့် ပြောင်းရွှေ့ရမည့် အိမ်ထောင်စုများ အပါအဝင် အများပြည်သူအား အချိန်နှင့်တပြေးညီ ထုတ်ပြန်ပေးခြင်းဖြင့် ဒေသခံများ၏ ပူးပေါင်းပါဝင်မှုရရှိရန် မှာ အလွန်အရေးကြီးပါသည်။ ပြန်လည်နေရာချထားရေးလုပ်ငန်း စီမံချက် ရေးဆွဲရာတွင် ဒေသခံများ ထိထိရောက်ရောက် ပါဝင်ခြင်းဖြင့် စီမံကိန်းနှင့် ပတ်သက်သည့် ထိခိုက်မှုများ၊ အကျိုးကျေးဇူးများ နှင့်ပတ်သက်၍ စီမံကိန်းကြောင့် ပြောင်းရွှေ့ရမည့်လူပုဂ္ဂိုလ်များ၏ သဘောထားအမြင်များကို ထင်ဟပ်ရေးဆွဲနိုင်မည် ဖြစ်ပါသည်။ ထို့အပြင် လျော်ကြေးနှင့် ကရုဏာ ကြေးပံ့ပိုးရာ တွင်ပါဝင်မည့် အကြောင်းအရာများ၊ ပြန်လည်နေရာချထားမည့်အချိန်၊ မူလဝင်ငွေ အခြေအနေသို့ ပြန်လည် ရောက်ရှိစေမည့်အစီအစဉ်များတွင် ပါဝင်မည့်အကြောင်းအရာများနှင့် ပတ်သက်၍ သက်ဆိုင်ရာ ပုဂ္ဂိုလ်များ/အဖွဲ့အစည်းများအကြား ပိုမိုနားလည် သဘောပေါက်လာစေပါသည်။

ပြန်လည်နေရာချထားရေး လုပ်ငန်းစီမံချက်ရေးဆွဲရာတွင် အချို့သော ညှိနှိုင်းဆွေးနွေးတိုင်ပင်မှုများ ကို ယခင်ကလုပ်ဆောင်ခဲ့ပြီးဖြစ်ပြီး အောက်ပါချဉ်းကပ်မှုများကိုအသုံးပြုကာ ဒေသခံများ၏ စစ်မှန်သည့် ပူးပေါင်းပါဝင်မှုရရှိစေရန် ဆောင်ရွက်မည်ဖြစ်ပါသည်။

- (က) ကရုဏာကြေးပံ့ပိုးမည့်အစီအစဉ်တွင် ပါဝင်မည့် အကြောင်းအရာများနှင့် ကွင်းဆင်းစစ်တမ်း ကောက်ယူသည့် အခြေအနေ တို့ကို ရှင်းလင်းတင်ပြရန် အခါအားလျော်စွာ ညှိနှိုင်းဆွေးနွေးပွဲများ မကြာခဏ ကျင်းပပြုလုပ်ခြင်း
- (ခ) အများပြည်သူနှင့် အကျုံးဝင်မှု အတည်ပြုနိုင်ရန်အတွက် စစ်တမ်းကောက်ယူမှုရလဒ်များနှင့် အကျုံးဝင်အိမ်ထောင်စုများစာရင်း(မူကြမ်း)ကဲ့သို့ သတင်းအချက်အလက်များစွာအား ထုတ်ပြန်ကြေညာခြင်း
- (ဂ) ဧရိယာ (၂-၂) အတွက် ရေးဆွဲထားသည့် ပြန်လည်နေရာချထားရေးလုပ်ငန်းစီမံချက် (မူကြမ်း) နှင့် စပ်လျဉ်း၍ စီမံကိန်းကြောင့်ပြောင်းရွှေ့ရမည့် အိမ်ထောင်စုများ၊ အခြားပါဝင်ပတ်သက်သူများနှင့် ညှိနှိုင်းဆွေးနွေးပွဲကို ၂၀၁၆ ခုနှစ် ဧပြီလ (၃)ရက်နေ့တွင် ကျင်းပ ပြုလုပ်ခြင်း
- (ဃ) ၂၀၁၉ခုနှစ် ဩဂုတ်လတွင် ဧရိယာ (၂-၂) အနောက်ပိုင်း (အပိုင်း-၁) ၏ ပြန်လည်နေရာချထားရေးလုပ်ငန်းစီမံချက်(မူကြမ်း)တွင်ပါဝင်သော အကြောင်းအရာများအား ဆွေးနွေးရန် ညှိနှိုင်းဆွေးနွေးပွဲကျင်းပခဲ့ခြင်း



**၈.၂ ဧရိယာ(၂-၂)၏ ပြန်လည်နေရာချထားရေး လုပ်ငန်းစီမံချက်(မူကြမ်း) အပေါ် လူထုညှိနှိုင်း ဆွေးနွေးပွဲမှ ရရှိလာသောရလဒ်များ**

ဧရိယာ(၂-၂) အနောက်ပိုင်း(အပိုင်း-၁) သည် ယခင် ဧရိယာ(၂-၂) ၏ ဧရိယာ အတွင်း တည်ရှိသည်။ ဧရိယာ(၂-၂)၏ လုပ်ငန်းစီမံချက်(မူကြမ်း)နှင့်စပ်လျဉ်းသည့် ညှိနှိုင်းဆွေးနွေးပွဲကို (ဇန်-ဘီ ၏ ဒုတိယ အကောင်အထည်ဖော် ဆောင်ရွက်မည့် ၁၆၂ ဟက်တာ)ကို ကျောက်တန်းမြို့နယ်ရှိ ဆောက်လုပ်ရေး ဝန်ကြီးဌာန၏ မြို့ပြနှင့် အိမ်ရာဖွံ့ဖြိုးတိုးတက်ရေး ဦးစီးဌာနရုံးတွင် ၂၀၁၆ခုနှစ် ဧပြီ လ(၃)ရက်နေ့၌ ကျင်းပပြုလုပ်ခဲ့သည်။ အဆိုပါ ညှိနှိုင်းဆွေးနွေးပွဲ အကြောင်း အကျဉ်းချုပ်ကို ဇယား(၈-၁)တွင် ဖော်ပြ ထားပြီး ဆွေးနွေးပွဲ မှတ်တမ်း အသေးစိတ်ကို နောက်ဆက်တွဲ(၁) တွင် ဖော်ပြထားသည်။

**ဇယား(၈-၁) အများပြည်သူထံမှ လက်ခံရရှိသည့် မှတ်ချက်များနှင့် တုန့်ပြန်ဆောင်ရွက်မှုများ အကျဉ်းချုပ်**

အချင်းအရာ	အကြောင်းအရာများ
၁။ နေ့စွဲနှင့် အချိန်	နေ့စွဲ-၂၀၁၆ ခုနှစ် ဧပြီလ (၃) ရက် (တနင်္ဂနွေနေ့) အချိန်- ၁၁:၃၀ - ၁၃:၀၀
၂။ နေရာ	ကျောက်တန်းမြို့နယ်ရှိ ဆောက်လုပ်ရေးဝန်ကြီးဌာန၏ မြို့ပြနှင့်အိမ်ရာဖွံ့ဖြိုးတိုးတက်ရေးဦးစီးဌာနရုံး (ယခင် သီလဝါအထူးစီးပွားရေးဇုန် စီမံခန့်ခွဲမှုကော်မတီယာယီရုံး)
၃။ ဖိတ်ကြားသူများ	ဧရိယာ(၂-၂)မှစီမံကိန်းကြောင့်ပြောင်းရွှေ့ရမည့် လူပုဂ္ဂိုလ်များ(ဒုတိယပိုင်း - အေးမြသီတာရပ်ကွက်မှ စီမံကိန်း ကြောင့် ပြောင်းရွှေ့ရမည့်အိမ်ထောင်စုများ)
၄။ တက်ရောက်သူများ	စုစုပေါင်း (၉၉) ဦး
၅။ အဓိကဖိတ်ကြားသူ များ/ အစိုးရဌာနများမှ အဓိကတက်ရောက်သူ များ/အခြား	၁) သန်လျင်မြို့နယ်အထွေထွေအုပ်ချုပ်ရေးဦးစီးဌာန မှ မြို့နယ်အုပ်ချုပ်ရေးမှူး ၂) ကျောက်တန်းမြို့နယ်အထွေထွေအုပ်ချုပ်ရေးဦးစီးဌာန မှ မြို့နယ်အုပ်ချုပ်ရေးမှူး ၃) ရွှေပျောက်ကျေးရွာအုပ်စုမှ ကျေးရွာအုပ်ချုပ်ရေးမှူး ၄) အေးမြသီတာရပ်ကွက်မှ ကျေးရွာအုပ်ချုပ်ရေးမှူး ၅) ရွှေပျောက်ကျေးရွာအုပ်စုမှ ရာအိမ်မှူး/ဆယ်အိမ်မှူး ၆) အေးမြသီတာရပ်ကွက်မှ ရာအိမ်မှူး/ဆယ်အိမ်မှူး ၇) ရွှေပျောက်ကျေးရွာအုပ်စုမှ ရွာသားများ ၈) အေးမြသီတာရပ်ကွက်မှ ရွာသားများ ညှိနှိုင်းဆွေးနွေးပွဲအပေါ်စိတ်ပါဝင်စားသည့် အခြားအဖွဲ့အစည်းနှင့် ပုဂ္ဂိုလ်များ
၆။ အဓိကအစီအစဉ်	၁) နောက်ခံသမိုင်းနှင့် ပြန်လည်နေရာချထားရေးလုပ်ငန်းစီမံချက်နှင့် စပ်လျဉ်းသည့် လုပ်ငန်းများ ၂) ဒုတိယအကြိမ်အကောင်အထည်ဖော်ဆောင်ရွက်မည့် ၁၆၂ ဟက်တာ၏ဧရိယာ (ဧရိယာ ၂-၂) ၃) ဧရိယာ(၂-၂)အတွင်းရှိ အကျုံးဝင်အိမ်ထောင်စုများ ၄) လျော်ကြေးနှင့် ကရုဏာကြေးပံ့ပိုးရာတွင် ပါဝင်မည့် လျာထားအကြောင်းအရာများ ၅) အကောင်အထည်ဖော်ဆောင်ရွက်မည့် လျာထားအဖွဲ့အစည်းများ ၆) ထိခိုက်နစ်နာမှုများကို လျော့ပါးသက်သာစေမည့် လျာထားအစီအစဉ် ၇) ပြန်လည်နေရာချထားရေးအတွက် ရရှိနိုင်သည့် နေရာများ ၈) ဆက်လက်ဆောင်ရွက်မည့် လုပ်ငန်းစဉ်များ ၉) မေးခွန်းများမေးမြန်းခြင်းနှင့် ပြန်လည်ဖြေကြားခြင်း
၇။ တက်ရောက် သူများထံမှ အဓိက မှတ်ချက်နှင့် သဘော ထားအမြင်များ	မေး(၁)- လျော်ကြေး၊ ကရုဏာကြေးနှင့် ပြန်လည်နေရာချထားမည့်နေရာတို့ကို သိရှိလိုပါသည်။ ဖြေ(၁)- နိုင်ငံတကာစံချိန်စံညွှန်းများနှင့်အညီ ပြန်လည်နေရာချထားရေးဆိုင်ရာကိစ္စရပ်များကို တစ်ဆင့်ချင်းရှင်း ပြ သွားမည်ဖြစ်ပါသည်။ အခြားသက်ဆိုင်ရာလုပ်ငန်းများကိုလည်း တစ်ဆင့်ချင်းစီသာ ဆောင်ရွက် သွားမည်ဖြစ် ပါသည်။ မေး(၂)- နို့တစ်စာနှစ်ခု (၂၀၁၃ခုနှစ် ဇူလိုင်လ (၃၁)ရက်နှင့် ၂၀၁၄ခုနှစ် ဇူလိုင်လ(၃၀)ရက်) အကြား ကွဲလွဲမှုကို ရှင်းရှင်း လင်းလင်းသိရှိလိုပါသည်။ ဖြေ(၂)- ပထမနို့တစ်စာမှ စီမံကိန်းဧရိယာမှ ပြောင်းရွှေ့ထွက်ခွာပေးရန်ဖြစ်ပြီး ဒုတိယနို့တစ်စာမှာ တရားဝင်မြေသိမ်း ဆည်းရေးလုပ်ငန်းစဉ်နှင့်စပ်လျဉ်းသည့် နို့တစ်စာဖြစ်ပါသည်။

သီလဝါအထူးစီးပွားရေးဇုန်ဧရိယာ(၂-၂)အနောက်ပိုင်း (အပိုင်း-၁)စီမံကိန်းအတွက်  
ပြန်လည်နေရာချထားရေးစီမံချက်

အချင်းအရာ	အကြောင်းအရာများ
	မေး(၃)- ပြန်လည်စစ်ဆေးပေးရန်တောင်းဆိုထားပြီး အကျုံးဝင်/မဝင် သိရှိလိုပါသည်။ ဖြေ(၃)- အကျုံးဝင်/မဝင်ကို သက်ဆိုင်ရာကျေးရွာများတွင် အတည်ပြုပြီးဖြစ်ပါသည်။ ထပ်မံသိရှိလိုပါက သီလဝါ အထူးစီးပွားရေးဇုန် စီမံခန့်ခွဲမှုကော်မတီထံ စာရေးသား ပေးပို့ထားနိုင်ပါသည်။ မေး(၄)- ၁၈၉၄ခုနှစ် မြေသိမ်းအက်ဥပဒေအား မည်သို့ ကျင့်သုံးသွားမည်ကို သိရှိလိုပါသည်။ ဖြေ(၄)- ၁၈၉၄ခုနှစ် မြေသိမ်းအက်ဥပဒေမှာ လက်ရှိအချိန်အထိ အသက်ဝင်လျက်ရှိနေသေးသည့်အတွက် မြေသိမ်း လုပ်ငန်းစဉ်များကို ၎င်းဥပဒေနှင့်အညီသာ ဆောင်ရွက်ရမည်ဖြစ်ပါသည်။ မေး(၅)- လာမည့်မိုးရာသီအတွက် အဆောက်အဦများ ပြင်ဆင်နိုင်မည်လား သိရှိလိုပါသည်။ ဖြေ(၅)- ပြင်ဆင်နိုင်ပါသည်။



ဓာတ်ပုံ (၈-၁) ၂၀၁၆ ခုနှစ် ဧပြီလ (၃) ရက်နေ့တွင် ကျင်းပပြုလုပ်သည့်ညှိနှိုင်းဆွေးနွေးပွဲ တက်ရောက်လာသူများထံမှ မှတ်ချက်နှင့် သဘောထားအမြင်များရရှိနိုင်ရန် တုန့်ပြန် အကြံပြုလွှာ များကိုလည်းအစည်းအဝေးအတွင်း ဖြန့်ဝေခဲ့ရာ လက်ခံရရှိခဲ့သည့် အကြံပြုလွှာ (စုစုပေါင်း အကြံပြု လွှာ(၇)စောင်ရရှိခဲ့ပါသည်) များမှ အဓိကမှတ်ချက်နှင့် သဘောထားများမှာ အောက်ပါအတိုင်း ဖြစ်ပါ သည်။

- နောင်တွင်ကျင်းပပြုလုပ်မည့် ညှိနှိုင်းဆွေးနွေးပွဲများတွင် သက်ဆိုင်ရာ ဧရိယာ(ဧရိယာ ၂-၂)ရှိ အကျုံးဝင်အိမ်ထောင်စုများကို ဖိတ်ကြားသင့်ပါသည်။
- ပတ်ဝန်းကျင်အိမ်ထောင်စုများကို မေးမြန်းကာ အကျုံးဝင်/မဝင်ကို ပြန်လည်စစ်ဆေးပေးပါရန်
- လယ်မြေရှိပြီး လျော်ကြေးရယူကာ အမြန်ဆုံး ပြောင်းရွှေ့လိုပါသည်။ အနီးဝန်းကျင်မှ အခြား အိမ်ထောင်စုများလည်း မိမိကဲ့သို့ပင် ပြောင်းရွှေ့လိုလျှက်ရှိကြပါသည်။
- မိသားစုစီးပွားရေးလုပ်ငန်းများ စောစော စတင်လုပ်ကိုင်နိုင်စေရန်အတွက် ပြန်လည်နေရာချ ထားရေး လုပ်ငန်းများ စတင်ဆောင်ရွက်ပြီး လျော်ကြေးကို အမြန်ဆုံးပေးအပ်စေလိုပါသည်။
- ပြန်လည်နေရာချထားမည့်နေရာနှင့် မြေကွက်အရွယ်အစား၊ လျော်ကြေးပမာဏတို့ကို သိရှိ လိုပါသည်။
- မိမိ၏လယ်မြေမှာ ၁၉၉၇ခုနှစ်ကတည်းက သိမ်းဆည်းခံခဲ့ရသည့်အတွက် စားဝတ်နေရေး အတွက် များစွာအခက်အခဲကြုံတွေ့ခဲ့ရပါသည်။ လျော်ကြေးပံ့ပိုးပေးစေလိုပါသည်။

**၈.၃ ပြန်လည်နေရာချထားရေးလုပ်ငန်း စီမံချက်(မူကြမ်း) အတွက် လူထုညှိနှိုင်း ဆွေးနွေးပွဲ ရလဒ် များ**

ပြန်လည်နေရာချထားရေးလုပ်ငန်းစီမံချက် (မူကြမ်း) နှင့် စပ်လျဉ်းသည့် ညှိနှိုင်းဆွေးနွေးပွဲ ကို ၂၀၁၉ ခုနှစ် ဩဂုတ်လ ၁၀ ရက်နေ့ တွင် ကျောက်တန်းမြို့နယ်၊ မြို့ရွာနှင့် အိုးအိမ်ဖွံ့ဖြိုးရေးဦးစီးဌာနရုံးတွင် ကျင်းပခဲ့သည်။ ရှင်းလင်းချက်များနှင့် တက်ရောက်သူများအတွက် ပေးဝေသည့် စာရွက်စာတမ်းများ ကိုလည်း မြန်မာဘာသာဖြင့်သာ ပြင်ဆင်ခဲ့ပြီးရှင်းပြခဲ့ပါသည်။ တက်ရောက်သူများ ထံမှ သဘောထား မှတ်ချက်များကိုညှိနှိုင်းဆွေးနွေးပွဲ၏ မေးခွန်းများမေးမြန်းခြင်း နှင့် ပြန်လည်ဖြေကြားခြင်းအစီအစဉ် တွင် လက်ခံ တင်ပြဆွေးနွေးခဲ့ပြီး အများပြည်သူရှေ့တွင် စကားပြောဆိုရန် မဝံ့ရဲသူများအနေဖြင့် ၎င်းတို့၏ အမြင်နှင့် မှတ်ချက်များပေးနိုင်စေရန် အတွက် တုန့်ပြန်အကြံပြုလွှာများကိုလည်း ဝေငှပေးခဲ့ပါသည်။ မသန်စွမ်းနှင့် သက်ကြီးရွယ်အိုများအတွက် အထူးအစီအစဉ်အနေဖြင့် တုန့်ပြန် အကြံပြုလွှာများ ဖတ်ရန် သို့မဟုတ် ရေးသားရန် အခက်အခဲ ရှိပါက ကူညီဖတ်ကြားရေး သားပေးမည့် သူများကို စီစဉ်ထား ရှိခဲ့ပြီး အကူအညီလိုအပ်သည့် တက်ရောက်သူ အမျိုးသမီးများ အတွက်လည်း ကူညီပေးမည့် အမျိုးသမီး များကို စီစဉ်ထားရှိပေးခဲ့ပါသည်။အဆိုပါ ညှိနှိုင်းဆွေးနွေးပွဲအကျဉ်းချုပ်ကို ဇယား(၈-၂)တွင် ဖော်ပြထားပြီး ဆွေးနွေးပွဲမှတ်တမ်း အသေးစိတ်ကို နောက်ဆက်တွဲ (၂) တွင်ဖော်ပြ ထားသည်။

**ဇယား(၈-၂) ပြန်လည်နေရာချထားရေးလုပ်ငန်းစီမံချက် (မူကြမ်း) နှင့် ပက်သက်၍ ကျင်းပပြုလုပ်သည့် ညှိနှိုင်းဆွေးနွေးပွဲ အကျဉ်းချုပ် (ဧရိယာ ၂-၂ အနောက်ပိုင်း (အပိုင်း-၁))**

အချင်းအရာ	အကြောင်းအရာ
၁. နေ့စွဲနှင့် အချိန်	နေ့စွဲ- ၂၀၁၉ခုနှစ် ဩဂုတ်လ (၁၀)ရက် (စနေနေ့) အချိန်- ၁၀:၃၀-၁၁:၃၀
၂. နေရာ	ကျောက်တန်းမြို့နယ်၊ မြို့ရွာနှင့်အိုးအိမ်ဖွံ့ဖြိုးရေးဦးစီးဌာနရုံး
၃. ဖိတ်ကြားသူများ	ဧရိယာ ၂-၂ အနောက်ပိုင်း (အပိုင်း-၁) မှ စီမံကိန်းကြောင့်ပြောင်းရွှေ့ရမည့် အိမ်ထောင်စုများ
၄. တက်ရောက်သူများ	(၇၀) ဦးခန့်
၅. အဓိကဖိတ်ကြားသူများ/ အစိုးရဌာနများမှ အဓိကတက် ရောက်သူများ/အခြား	၁။ သီလဝါအထူးစီးပွားရေးဇုန် စီမံခန့်ခွဲမှု ကော်မတီ ၂။ ကျောက်တန်းမြို့နယ် အထွေထွေ အုပ်ချုပ်ရေးဦးစီးဌာန မြို့နယ်အုပ်ချုပ်ရေးမှူး ၃။ အေးမြသီတာရပ်ကွက် အုပ်ချုပ်ရေးမှူး ၄။ ရွှေပြည်သာယာရပ်ကွက်အုပ်ချုပ်ရေးမှူး ၅။ အေးမြသီတာရပ်ကွက်မှ ရာအိမ်မှူးနှင့် ဆယ်အိမ်မှူးများ ၆။ ရွှေပြည်သာယာရပ်ကွက်မှ ရာအိမ်မှူးနှင့် ဆယ်အိမ်မှူးများ ၇။ အေးမြသီတာရပ်ကွက်မှ ဒေသခံများ ၈။ ရွှေပြည်သာယာရပ်ကွက်မှ ဒေသခံများ ၉။ စီမံကိန်းအပေါ်စိတ်ပါဝင်စားသည့် အခြားအဖွဲ့အစည်းနှင့် ပုဂ္ဂိုလ်များ
၆. အဓိကအစီအစဉ်	၁။ စီမံကိန်းအကြောင်းရှင်းလင်းတင်ပြခြင်း ၂။ နောက်ခံသမိုင်း နှင့် ပြန်လည်နေရာချထားရေး လုပ်ငန်းစီမံချက်နှင့် စပ်လျဉ်းသည့် လုပ်ငန်းများ ၃။ အကျိုးဝင်အိမ်ထောင်စုများ ၄။ အဆိုပြုထားသော လျော်ကြေးနှင့် ကရုဏာကြေးပံ့ပိုးမှု မူဝါဒများ ၅။ ပြန်လည်နေရာချထားရေး နေရာ အစီအစဉ် ၆။ အကောင်အထည်ဖော်ဆောင်ရွက်မည့် အဖွဲ့အစည်း ၇။ ထိခိုက်နစ်နာမှုများကို လျော့ပါးသက်သာစေမည့် အစီအစဉ် ၈။ ဆက်လက်ဆောင်ရွက်မည့် လုပ်ငန်းစဉ်များ

သီလဝါအထူးစီးပွားရေးဇုန်ဧရိယာ(၂-၂)အနောက်ပိုင်း (အပိုင်း-၁)စီမံကိန်းအတွက်  
ပြန်လည်နေရာချထားရေးစီမံချက်

အချင်းအရာ	အကြောင်းအရာ
	၉။ မေးခွန်းများမေးမြန်းခြင်းနှင့် ပြန်လည်ဖြေကြားခြင်း
၇. တက်ရောက်သူများထံမှ အဓိကမှတ်ချက်နှင့် သဘောထားအမြင်များ	<p>မေး(၁)- ကျွန်ုပ်၏သမီးသည် ဧရိယာ(၂-၁)၏ တိုးချဲ့ဧရိယာအမှတ်-၂ အတွင်းရှိ အိမ်ထောင်စုများအား လျော်ကြေးပေးအပ်ခဲ့သည့် နေရာတွင် နေထိုင်ခဲ့ပြီး ၂၀၁၃ခုနှစ် နိုတစ်စာလည်းရရှိခဲ့သည်။ ယာယီအကျုံးဝင်စာရင်းတွင်ပါဝင်ခဲ့ပြီး နောက်ပိုင်းတွင် အကျုံးဝင်စာရင်းမှ ဖယ်ထုတ်ခံရသည်။ ၎င်းကိစ္စ အား အထူးစီးပွားရေးဇုန် စီမံခန့်ခွဲမှုကော်မတီသို့ ယခင်က တင်ပြခဲ့သည်။ ထို့ကြောင့် ကျွန်ုပ်သမီး၏ တင်ပြထားသည့် ကိစ္စအား ပြန်လည်သုံးသပ်နေသည့် အခြေအနေကို သိချင်ပါသည်။</p> <p>ဖြေ(၁)- ၎င်းကိစ္စအား စစ်ဆေးနေဆဲဖြစ်ပြီး အထူးစီးပွားရေးဇုန်စီမံခန့်ခွဲမှု ကော်မတီမှ မကြာမီ ပြန်လည်အကြောင်းပြန်ပေးမည်။</p> <p>မေး(၂)- ကျွန်ုပ်သည် အကျုံးဝင် အိမ်ထောင်စု ဖြစ်သော်လည်း ဤအစည်းအဝေး သို့ ဖိတ်ကြားခြင်း မခံရပါ။ ဤအစည်းအဝေးအတွက် ဖိတ်ကြားစာ မရရှိရသည့် အကြောင်းအရင်းကို သိချင်ပါသည်။</p> <p>ဖြေ(၂)- ဤအစည်းအဝေးမှာ ဧရိယာ (၂-၂) အနောက်ပိုင်း (အပိုင်း-၁)မှ အိမ်ထောင်စုများအတွက် အဓိက ရည်ရွယ်၍ ကျင်းပခြင်း ဖြစ်သည်။ ၎င်း၏ အကျုံးဝင်မှု ကို အကျုံးဝင်သည့် စာရင်းတွင် ပြန်လည် ဆန်းစစ်ပေးပြီး အကြောင်းပြန်ပေးမည်။</p> <p>မေး(၃)- ကျွန်ုပ်သည် ဧရိယာ (၂-၂) အရှေ့ပိုင်းမှ မြေပိုင်ရှင်ဖြစ်ပြီး ဧရိယာ (၂-၂) အနောက်ပိုင်း (အပိုင်း-၁) တွင် လည်း မြေပိုင်ဆိုင်ပါသည်။ ပြန်လည်နေရာချထားရေးလုပ်ငန်း စီမံချက်ရေးဆွဲသည့် အခါ ဒေသခံများအား အလေးပေးရန် အကြံပြုလိုပါသည်။ ပြန်လည်နေရာချထားရေးလုပ်ငန်း စီမံချက် အချောသတ်ရေးဆွဲသည့်အခါ ကျွန်ုပ်၏ အကြံပြုချက်အားထည့်သွင်းစဉ်းစားပေးစေလိုပါ သည်။</p> <p>ဖြေ(၃)- ၎င်း၏ အကြံပြုချက်အား ထည့်သွင်းစဉ်းစားပေးမည်။</p> <p>မေး(၄)- ဘိုးဘွားစဉ်ဆက်ကတည်းက ဖလမ်းရွာဟောင်းတွင် ကျွန်ုပ်၏ မိသားစုနှင့်အတူ နေထိုင်လျက်ရှိပါသည်။ သီလဝါအထူးစီးပွားရေးဇုန် အကောင်အထည် ဖော်ဆောင်ရွက်မှုနှင့် ပြန်လည်နေရာချထား ရေးလုပ်ငန်းစီမံချက်အား သဘောတူညီပါသည်။</p> <p>ဖြေ(၄)- ထောက်ခံပေးသည့်အတွက် ကျေးဇူးတင်ပါသည်။</p> <p>မေး(၅)- ဧရိယာ ၂-၂ အနောက်ပိုင်း (အပိုင်း-၁)အတွက် ပြန်လည်နေရာချထား ရေးလုပ်ငန်း စီမံချက်အား သဘောတူညီပါသည်။</p> <p>ဖြေ(၅)- ထောက်ခံပေးသည့်အတွက် ကျေးဇူးတင်ပါသည်။</p> <p>မေး(၆)- ပြင်ပကြားခံအဖွဲ့အစည်းများသည် ညှိနှိုင်းဆွေးနွေးပွဲများတွင် တက်ရောက်ပြီး အိမ်ထောင်စုများအတွက် မည်သို့မည်ပုံ ရပ်တည်ပေးသည်ကို သိလိုပါသည်။</p> <p>ဖြေ(၆)- ပြင်ပကြားခံအဖွဲ့အစည်းများသည် အစိုးရမဟုတ်သည့် ပြည်တွင်းအဖွဲ့အစည်းများ ဖြစ်ပြီး သက်သေအဖြစ်ရပ်တည်ပေးပြီး ညှိနှိုင်းဆွေးနွေးပွဲများ ပြုလုပ်သည့်အခါ နှစ်ဦးနှစ်ဖက်အကြား ဘက်မလိုက်သည့် မှတ်ချက်များပေးသည့် အဖွဲ့အစည်း ဖြစ် သည်။</p>



ဓာတ်ပုံ (၈-၂) ၂၀၁၉ ခုနှစ် ဩဂုတ်လ (၁၀) ရက်နေ့တွင် ဧရိယာ ၂-၂ အနောက်ပိုင်း (အပိုင်း-၁) အတွက် ကျင်းပပြုလုပ်သည့်ညှိနှိုင်းဆွေးနွေးပွဲ

၂၀၁၉ခုနှစ် ဩဂုတ်လ ၁၈ ရက်နေ့တွင် ကျင်းပသည့် ညှိနှိုင်းဆွေးနွေးပွဲတွင် တက်ရောက်လာသူများထံမှ မှတ်ချက်နှင့် သဘောထားအမြင်များရရှိနိုင်ရန် တုန့်ပြန် အကြံပြုလွှာ များကိုလည်း အစည်းအဝေးအတွင်း ဖြန့်ဝေခဲ့ရာ လက်ခံရရှိခဲ့သည့် အကြံပြုလွှာ (စုစုပေါင်း အကြံပြု လွှာ(၄)စောင် ရရှိခဲ့ပါသည်) များမှ အဓိကမှတ်ချက်နှင့် သဘောထားများကို ဇယား(၈-၃) တွင် အကျဉ်းချုံး ဖော်ပြထားသည်။

ဇယား(၈-၃) တုန့်ပြန် အကြံပြုလွှာမှတစ်ဆင့် လက်ခံရရှိသည့် မှတ်ချက်များနှင့် တုန့်ပြန်ဆောင်ရွက်မှုများ

စဉ်	မှတ်ချက်များ အကျဉ်းချုပ်	တုန့်ပြန်ဆောင်ရွက်မှုများ
၁	ကျွန်ုပ်ပိုင်ဆိုင်သောမြေအတွက် အစားထိုးမြေပြန်ပေးရန် တောင်းဆိုပါသည်။	မြေပိုင်ရှင်များအတွက် အစားထိုးမြေပြန်ပေးခြင်းသည် သက်ဆိုင်ရာ အိမ်ထောင်စု/လူပုဂ္ဂိုလ်များအတွက် လျော်ကြေးနှင့် ကရုဏာကြေး ပံ့ပိုး မည့် အစီအစဉ်တွင် မပါဝင်ပါ။ ပြန်လည်နေရာချထားရမည့် အိမ်ထောင်စုများအတွက် ဖော်ပြထားသည့်အတိုင်း ငွေကြေး မဟုတ်သည့် ကရုဏာကြေးပံ့ပိုးမှုနှင့် ကိုယ်တိုင်ပြောင်းရွှေ့ နေထိုင် နိုင်ရန်အတွက် ငွေသားပံ့ပိုးပေးမည်ဖြစ်ပြီး မြေပိုင်ရှင်များအတွက် အခန်း(၅)ရှိ ပံ့ပိုးရာတွင် ပါဝင်မည့် အကြောင်းအရာများတွင် ရေးသားထားသည့်အတိုင်း ငွေသားထောက်ပံ့ပေးမည်ဖြစ်သည်။
၂	သင့်တင့်ကောင်းမွန်သော ပြန်လည်နေရာချထားရေး လုပ်ငန်းစီမံချက် အတွက် ဝမ်းမြောက်ပါသည်။	မှတ်ချက်ပေးခြင်း နှင့် ပူးပေါင်းပါဝင်ခြင်း အတွက် အထူးပင်ကျေးဇူးတင်ရှိပါသည်။
၃	အခြားပြည်နယ်မှ လာရောက် အစည်းအဝေးတက် ရသည့်အတွက် ခရီးစရိတ်မှာ တစ်ကြိမ်လျှင် ၈၀၀၀၀ ကျပ် ကုန်ကျသောကြောင့် ရရှိမည့် မြေယာလျော်ကြေး မှာ လုံလောက်မှု မရှိပေ။ ကျွန်ုပ်၏ အမျိုးသားမှာ ဗိုက်ခွဲ ထားပါသည်။ ထို့ပြင် ယခုတွင် မိသားစုဝင် ခြောက်ယောက် ရှိပြီး မိခင်မှာလည်း အသက် ၈၄ နှစ် ရှိပြီ ဖြစ်သည်။	အခန်း(၅)ရှိ ပံ့ပိုးရာတွင် ပါဝင်မည့် အကြောင်းအရာများတွင် ရေးသားထားသည့်အတိုင်း သက်ဆိုင်ရာ အိမ်ထောင်စု/ လူပုဂ္ဂိုလ် များအတွက် လျော်ကြေးနှင့် ကရုဏာကြေး ပံ့ပိုးမည့် အစီအစဉ်တွင် အစည်းအဝေးများအတွက် သွားလာစရိတ် ပံ့ပိုးပေးမည့် အစီအစဉ် မပါဝင်ပါ။ ပြန်လည်နေရာချထားရေးလုပ်ငန်းစီမံချက်တွင် အမျိုးသမီး ဦးစီး သည့်အိမ်ထောင်စု၊ မသန်စွမ်းသူ သို့မဟုတ် သက်ကြီးရွယ်အို (အသက် (၆၁) နှစ် နှင့်အထက်) တစ်ဦးဦးပါဝင်သည့်အိမ်ထောင်စု

စဉ်	မှတ်ချက်များ အကျဉ်းချုပ်	တုန့်ပြန်ဆောင်ရွက်မှုများ
		သို့မဟုတ် ဆင်းရဲနွမ်းပါးမှုများအောက်ရှိ အိမ်ထောင်စု များ သို့မဟုတ် ပြန်လည်နေရာချထားသည့် အချိန်တွင် ကိုယ်ဝန်ဆောင် အမျိုးသမီး ရှိသည့် အိမ်ထောင်စုများအား မသန်စွမ်းနှင့် သက်ကြီးရွယ်အို အုပ်စုများအဖြစ် သတ်မှတ်သည်။ ထို့ကြောင့် အကျိုးဝင်သည့် လူပုဂ္ဂိုလ်ဖြစ်ပါက မသန်စွမ်းနှင့် သက်ကြီးရွယ်အို များအတွက် ကရုဏာကြေးရရှိမည်ဖြစ်သည်။
၄	သီလဝါအထူးစီးပွားရေးဇုန်ကို သာမက ပြည်ထောင်စု သမ္မတ မြန်မာနိုင်ငံတော်ကိုလည်း ကျေးဇူးတင် ပါသည်။ စီမံကိန်းအား လျင်မြန်စွာ အကောင်အထည် ဖော်ဆောင် ရွက်ရန် တောင်းဆိုပါသည်။	မှတ်ချက်ပေးသည့် အတွက် ကျေးဇူးတင်ရှိပါသည်။ ရန်ကုန်တိုင်းဒေသကြီးအစိုးရအဖွဲ့မှ ပြန်လည်နေရာချထားရေး နှင့် သက်ဆိုင်ရာအိမ် ထောင်စုများထံသို့ လျော်ကြေးနှင့် ကရုဏာကြေး ဖြစ်နိုင်သမျှ မြန်မြန် ပံ့ပိုးပေးနိုင်ရန် အဓိကထား ဆောင်ရွက်လျက်ရှိပါသည်။ ပူးပေါင်းပါဝင်မှု အတွက် အထူးပင် ကျေးဇူးတင်ရှိပါသည်။

**၈.၄ ပြန်လည်နေရာချထားရေးလုပ်ငန်းစီမံချက်(မူကြမ်း)အား ထုတ်ပြန်ကြေညာခြင်း**

ဧရိယာ(၂-၂) အနောက်ပိုင်း (အပိုင်း-၁) အတွက် ပြန်လည်နေရာချထားရေး လုပ်ငန်းစီမံချက်(မူကြမ်း) အား ဩဂုတ်လအတွင်း ဧရိယာ(၂-၂) အနောက်ပိုင်း (အပိုင်း-၁) အတွင်းနှင့် အနီး ပတ်ဝန်းကျင်နေရာ များ၌ သုံးပတ်ကြာထုတ်ပြန်ခဲ့ပြီးဖြစ်သည်။ သတင်းစာကြော်ငြာအား ၂၀၁၉ခုနှစ် ဩဂုတ်လ (၁၃)ရက် နေ့ တွင်ထည့်သွင်းခဲ့ပြီး ဖြစ်သည်။ ထို့အပြင် ပြန်လည်နေရာချထားရေး လုပ်ငန်းစီမံချက် (မူကြမ်း)ကို အင်္ဂလိပ်၊ မြန်မာ(၂) ဘာသာဖြင့် သီလဝါအထူးစီးပွားရေးဇုန် စီမံခန့်ခွဲမှုကော်မတီ၏ အင်တာနက်စာ မျက်နှာတွင်လည်း လွှင့်တင်ခဲ့ပြီး ဖြစ်ပါသည်။

အများပြည်သူ၏ သဘောထားမှတ်ချက်များအား ထုတ်ပြန်ကြေညာသည့် နေရာများမှ သဘောထား မှတ်ချက်ဖြည့်စွက်ရန် ပုံစံရယူပြီး သို့မဟုတ် အီးမေးလ် မှတစ်ဆင့် တုန့်ပြန် အကြံပြုလွှာများကို အင်္ဂလိပ်၊ မြန်မာ(၂) ဘာသာဖြင့် လက်ခံရယူခဲ့ပြီးဖြစ်သည်။ ပြန်လည်နေရာချထားရေးလုပ်ငန်း စီမံချက်(မူကြမ်း) ထုတ်ပြန်ကြေညာပြီးနောက် ဧရိယာ(၂-၂) အနောက်ပိုင်း (အပိုင်း-၁) အတွက် ထုတ်ပြန်ကြေညာသည့် နေရာများ သို့မဟုတ် အီးမေးလ် မှတစ်ဆင့် လက်ခံရရှိသည့် အဓိက မှတ်ချက် များနှင့်စပ်လျဉ်း၍ တုံ့ပြန်ချက်များကို အချောသတ် ပြန်လည်နေရာချထားရေးလုပ်ငန်းစီမံချက်တွင် အကျဉ်းချုပ်ထည့်သွင်းကာ ဖော်ပြပြီး အများပြည်သူထံသို့ ထုတ်ပြန် ကြေငြာမည် ဖြစ်ပါသည်။

**ဇယား(၈-၄) ပြန်လည်နေရာချထားရေးလုပ်ငန်းစီမံချက်(မူကြမ်း)ထုတ်ပြန်ကြေညာမည့် နေရာများ (ဧရိယာ(၂-၂) အနောက်ပိုင်း (အပိုင်း-၁))**

- ၁။ ဆောက်လုပ်ရေးဝန်ကြီးဌာန၊ မြို့ပြနှင့်အိမ်ရာဖွံ့ဖြိုးမှုဦးစီးဌာနရုံး၊ကျောက်တန်း (ယခင်သီလဝါအထူးစီးပွားရေးဇုန်စီမံခန့်ခွဲမှုကော်မတီ ယာယီရုံး )
- ၂။ သီလဝါအထူးစီးပွားရေးဇုန်စီမံခန့်ခွဲမှုကော်မတီရုံး၊ သီလဝါအထူးစီးပွားရေးဇုန်
- ၃။ ဆောက်လုပ်ရေးဝန်ကြီးဌာန၊ မြို့ပြနှင့်အိမ်ရာဖွံ့ဖြိုးမှုဦးစီးဌာနရုံး၊ ရန်ကုန်
- ၄။ တောင်ပိုင်းခရိုင်အထွေထွေအုပ်ချုပ်ရေးဦးစီးဌာနရုံး

- ၅။ ကျောက်တန်းမြို့နယ်အထွေထွေအုပ်ချုပ်ရေးမှူးရုံး
- ၆။ သန်လျင်မြို့နယ်အထွေထွေအုပ်ချုပ်ရေးမှူးရုံး
- ၇။ အေးမြသီတာရပ်ကွက် အုပ်ချုပ်ရေးမှူးရုံး
- ၈။ အေးမြသီတာရပ်ကွက်ရှိ ဓမ္မာရုံ
- ၉။ ရွှေပြည်သာယာရပ်ကွက် အုပ်ချုပ်ရေးမှူးရုံး
- ၁၀။ အထက်ဖော်ပြပါ ရပ်ကွက်များရှိ ရာအိမ်မှူးများ နှင့် အုပ်ချုပ်ရေးမှူးများ၏အိမ်များ

**၈.၅ ပြန်လည်နေရာချထားရေးလုပ်ငန်းစီမံချက်(မူကြမ်း)နှင့်စပ်လျဉ်းသည့် မှတ်ချက်များ**

ဧရိယာ(၂-၂) အနောက်ပိုင်း (အပိုင်း-၁) အတွက် ရေးဆွဲထားသည့် ပြန်လည်နေရာချထားရေးလုပ်ငန်းစီမံချက် (မူကြမ်း) ထုတ်ပြန်ကြေညာသည့်ကာလအတွင်း အများပြည်သူထံမှ လွတ်လပ်သော မှတ်ချက် နှင့် သဘောထားအမြင်များရရှိနိုင်ရန် တုန့်ပြန် အကြံပြုလွှာများကိုလည်း အစည်းအဝေးအတွင်းဖြန့်ဝေခဲ့ပြီး ထုတ်ပြန်ကြေညာသည့်နေရာများတွင်လည်း အကြံပြုလွှာများအားထား ရှိခဲ့သည်။ လက်ခံရရှိခဲ့သည့် တုန့်ပြန်အကြံပြုလွှာ နှင့် အကြံပြုလွှာများ မှ အဓိကမှတ်ချက်နှင့် သဘောထားများကို ဇယား(၈-၃) တွင် အကျဉ်းချုံးဖော်ပြထားသည်။

**ဇယား(၈-၅) (ဧရိယာ(၂-၂) အနောက်ပိုင်း (အပိုင်း-၁) ၏ ပြန်လည်နေရာချထားရေး လုပ်ငန်း စီမံချက် (မူကြမ်း)အပေါ် မှတ်ချက်များ အကျဉ်းချုပ်**

စဉ်	မှတ်ချက်များ အကျဉ်းချုပ်	တုန့်ပြန်ဆောင်ရွက်မှုများ
၁	<p>တောင်းဆိုလိုသည်မှာ</p> <p>၁) သားစဉ်မြေးဆက်လွှဲပြောင်းပေးနိုင်ရန် အတွက် မြေသိမ်းသည့်အခါ မြေယာ လျော်ကြေးအစား မြေကွက် ပံ့ပိုးပေးခြင်းကဲ့သို့သော ကရုဏာကြေးအနေဖြင့် အခြား မြေကွက်တစ်ကွက်ထောက်ပံ့ပေးရန်</p> <p>၂) ကျွန်ုပ်မှာ ၆၅ နှစ် ရှိပြီးဖြစ်ပြီး ကျွန်ုပ်၏ ဇနီးမှာလည်း အသက် ၆၀ ရှိပြီ ဖြစ်သော်လည်း ဧရိယာ (၂-၂) အရှေ့ပိုင်း ရှိ သက်ကြီးရွယ်အိုများအတွက် ကရုဏာကြေးကို ကျွန်ုပ်တို့ မရရှိသည့် အတွက် အခြားသက်ကြီးရွယ်အိုများ နည်းတူ လိုအပ်သလိုဆောင်ရွက်ပေးရန်</p> <p>၃) စိုက်ပျိုးထားသည့် သစ်ပင်များ နှင့် ရာသီပေါ်သီးနှံများ အပြင် မကြာသေးမီက စိုက်ပျိုးထားသည့် ငှက်ပျောပင် များအတွက် လျော်ကြေးထောက်ပံ့ပေးရန်</p>	<p>မှတ်ချက်များအားတုံ့ပြန်ဆောင်ရွက်ချက်များမှာအောက်ပါ အတိုင်းဖြစ်သည်။</p> <p>၁) မြေယာ လျော်ကြေးအစား မြေကွက် ပံ့ပိုးပေးမည့် အစီအစဉ် မရှိပါ။ အခန်း(၅)ရှိ ပံ့ပိုးရာတွင် ပါဝင်မည့် အကြောင်းအရာများတွင် ရေးသားထားသည့်အတိုင်း မြေပိုင်ရှင်များအား ငွေသားလျော်ကြေး ပံ့ပိုးပေးမည်ဖြစ်သည်။</p> <p>၂) စီမံကိန်းတွင် အမျိုးသမီး ဦးစီး သည့်အိမ်ထောင်စု၊ မသန်စွမ်းသူ သို့မဟုတ် သက်ကြီးရွယ်အို (အသက် (၆၀) နှစ် နှင့်အထက်) တစ်ဦးဦးပါဝင်သည့်အိမ်ထောင်စု သို့မဟုတ် ဆင်းရဲနွမ်းပါး မူပျဉ်းအောက်ရှိ အိမ်ထောင်စု များ သို့မဟုတ် ပြန်လည်နေရာချ ထားသည့် အချိန်တွင် ကိုယ်ဝန်ဆောင် အမျိုးသမီး ရှိသည့် အိမ်ထောင်စုများအား မသန်စွမ်းနှင့် သက်ကြီးရွယ်အို အုပ်စုများ အဖြစ် သတ်မှတ်သည်။ ထို့ကြောင့် အကျိုးဝင်သည့် လူပုဂ္ဂိုလ် ဖြစ်ပါက မသန်စွမ်းနှင့် သက်ကြီးရွယ်အို များအတွက် ကရုဏာ ကြေးရရှိမည်ဖြစ်သည်။</p> <p>၃) အခန်း(၅) တွင် ဖော်ပြထားသည့်အတိုင်း အပင်များအတွက် လျော်ကြေးကို အသေးစိတ်စစ်တမ်းပေါ်တွင် အခြေခံကာ ထောက်ပံ့ ပေးမည်။ လက်ရှိစိုက်ပျိုးထားသည့် အပင်များနှင့် ပတ်သက်၍ စီမံကိန်းကြောင့် ထိခိုက်မှုရှိပါက အသေးစိတ်စစ်တမ်းဖြင့် အတည်ပြုပြီး ပျက်စီးသွားသည့် စိုက်ပျိုးထားသော စပါးအတွက် လျော်ကြေးပေးမည်။</p>

သီလဝါအထူးစီးပွားရေးဇုန်ဧရိယာ(၂-၂)အနောက်ပိုင်း (အပိုင်း-၁)စီမံကိန်းအတွက်  
ပြန်လည်နေရာချထားရေးစီမံချက်

စဉ်	မှတ်ချက်များ အကျဉ်းချုပ်	တုန့်ပြန်ဆောင်ရွက်မှုများ
၂	ပြန်လည်နေရာချထားမည့်နေရာအား ကျွန်ုပ်တို့ နေထိုင် လိုသည့် နေရာအား ထောက်ပံ့ပေးရန် တောင်းဆိုလို ပါသည်။	အခန်း(၆) တွင် ဖော်ပြထားသည့်အတိုင်း ငွေသားမဟုတ်သည့် ပံ့ပိုးမှု အနေဖြင့် မြိုင်သာယာရပ်ကွက်ရှိ ပြန်လည်နေရာချထားရေး နေရာ နှင့် လက်ယက်စမ်းကျေးရွာ အုပ်စုရှိ တိုက်ခန်း တို့အား ပြန်လည်နေရာချထားရေးနေရာနှစ်ခု အဖြစ် ရွေးချယ်နိုင်ပါသည်။
၃	လက်ရှိနေထိုင်သည့် အဆောက်အဦများမှာ ပြောင်းရွှေ့ ရန် လိုအပ်သည့်အတွက် မြေပိုင်ရှင်များအား မြေယာ လျော်ကြေး ထောက်ပံ့ပေးရန် တောင်းဆိုပါသည်။	အခန်း(၅)ရှိ ပံ့ပိုးရာတွင် ပါဝင်မည့် အကြောင်းအရာများတွင် ရေးသားထားသည့်အတိုင်း မြေပိုင်ရှင်ဖြစ်ပြီး နေထိုင်သည့် အဆောက်အဦ ပိုင်ဆိုင်ပါက မြေအတွက် ငွေသား ပံ့ပိုးပေးမည် ဖြစ်ပြီး ပြောင်းရွှေ့ရန်အတွက် ကရုဏာကြေး ထောက်ပံ့ပေး မည်ဖြစ်သည်။
၄	အခြားကျေးရွာမှ လယ်သမားများနည်းတူ တစ်ကေလျှင် သိန်း ၂၅၀ ကျပ် လျော်ကြေးပေးရန် တောင်းဆိုပါသည်။	အစားထိုးကုန်ကျစရိတ်အား ကာမိစေရန် ရန်ကုန်တိုင်းဒေသကြီး အစိုးရအဖွဲ့မှ လယ်မြေ၏ မြေဈေးနှုန်းအား သတ်မှတ်သည်။
၅	ကျွန်ုပ်တို့မှာ အိန္ဒိယလူမျိုးများဖြစ်ပြီး စီမံကိန်းအကြောင်း နားမလည်သည့် အတွက် လျော်ကြေးနှင့် ကရုဏာကြေး ကိစ္စရပ်များအား ကိုယ်စားလှယ်မှတစ်ဆင့် ညှိနှိုင်းခွင့်ပြု ပါရန် တောင်းဆိုပါသည်။	လူထုဆွေးနွေးပွဲမှ အကြောင်းအရာများအား နားလည်နိုင်စေရန် ကမ္ဘာ့ဘဏ်၏ ဘေးအန္တရာယ်ကာကွယ်ရေးမူဝါဒအား ရည်ညွှန်း သည့် ဂျှိတ်ကာ၏ သဘာဝပတ်ဝန်းကျင် နှင့် လူမှုရေးဆိုင်ရာ ထည့်သွင်း စဉ်းစားထားသည့် လမ်းညွှန်ချက်များကဲ့သို့သော နိုင်ငံ တကာလမ်းညွှန်ချက်များအရ ပြန်လည်နေရာချထားရေးလုပ်ငန်း စီမံချက်ပါ အကြောင်းအရာများကို ရှင်းပြရန် ထပ်တိုး အစည်း အဝေးများ ကျင်းပရန် စီစဉ်ထားသည်။
၆	စီမံကိန်းမှ ပြောင်းရွှေ့ရမည့် အိမ်ထောင်စုများအတွက် အလုပ်အကိုင်ရရှိရေးအား အစီအစဉ် တစ်ခုအနေဖြင့် ဆောင်ရွက်ပေးရန် နှင့် ပြောင်းရွှေ့ရမည့် ကာလတွင် အထောက်အပံ့အပြည့်အဝ ပေးရန် တောင်းဆိုပါသည်။	ဝင်ငွေရအလုပ်အကိုင်အခွင့်အလမ်းများအတွက် ပံ့ပိုးကူညီရာတွင် (က) လုပ်ငန်းကျွမ်းကျင်မှုရှိစေရန် နည်းပညာပိုင်းဆိုင်ရာ ပံ့ပိုး ကူညီမှုအများအပြားပေးအပ်ခြင်း၊ (ခ) သီလဝါအထူးစီးပွားရေးဇုန် စီမံကိန်းဧရိယာအတွင်းနှင့် အနီး ပတ်ဝန်းကျင်တွင် အလုပ်အကိုင် အခွင့်အလမ်းများ ရှာဖွေရာတွင် ပံ့ပိုးကူညီခြင်းနှင့် (ဂ) စီးပွားရေး လုပ်ငန်း စတင် လုပ်ကိုင်နိုင်ရန်အတွက် ပံ့ပိုးကူညီခြင်း စသည်တို့ ပါဝင်ပါသည်။ ပြောင်းရွှေ့စရိတ်အား ပြန်လည်နေရာချထားမည့်အချိန်တွင် ထောက်ပံ့ပေးမည် ဖြစ်သည်။
၇	စီမံကိန်း အကောင်အထည်ဖော်ဆောင်ရွက်မှုအား မကန့်ကွက်ပါ။ ပြောင်းရွှေ့ရမည်ဆိုပါက ပြောင်းရွှေ့ပါ မည်။ ပြောင်းရွှေ့ရမည်ဆိုပါက ကျွန်ုပ်တို့အတွက် မည်ကဲ့သို့ ကြိုတင် စီစဉ်ထားပါသနည်း။ ပြန်လည် နေရာချထားမည့် အစီအစဉ်များအား ဦးဆုံးရှင်းလင်း ပေးပါရန်နှင့် ဆက်လက်ညှိနှိုင်းဆွေးနွေးမှုများပြုလုပ် ပေးရန် တောင်းဆိုပါသည်။	မူလဝင်ငွေအခြေအနေသို့ ပြန်လည်ရောက်ရှိစေမည့် အစီအစဉ် အဖြစ် ပံ့ပိုးပေးမည့် အကြောင်းအရာများအား တဆက်တည်း မိတ်ဆက်ပေးသွားမည်ဖြစ်သည်။ ပြန်လည်နေရာချထားရေး လုပ်ငန်းစီမံချက် မူကြမ်းအတွက် လူထု ဆွေးနွေးပွဲ ကျင်းပပြီးသည့် အနောက် ပြန်လည်နေရာချထားရေးနေရာ ရွေးချယ်ရန် အတွက် အကျိုးဝင်အိမ်ထောင်စုများနှင့် သီးခြားညှိနှိုင်းဆွေးနွေးမှုများ ကို အကောင်အထည်ဖော်ဆောင်ရွက်သွားမည် ဖြစ်သည်။
၈	ကျောက်တန်းမြို့နယ် အေးမြသီတာရပ်ကွက်တွင် မြေကွက်တစ်ကွက် ပိုင်ဆိုင်ပါသည်။ သီလဝါအထူးစီးပွား ရေးဇုန်မှ လူသားချင်း စာနာထောက်ထားသောအားဖြင့် ဒေသခံများ နစ်နာမှု မရှိစေရန် ၎င်းမြေကွက်အား အများ နည်းတူ ကရုဏာကြေးထောက်ပံ့ပေးရန် တောင်းဆိုပါ သည်။	လျော်ကြေးငွေအား အခန်း(၅) တွင် ဖော်ပြထားသည့် အတိုင်း အသေးစိတ်စစ်တမ်းအပေါ်မူတည်ကာ ပံ့ပိုးမည်။ အသေးစိတ် စစ်တမ်း ရလဒ်အား လျော်ကြေးအတွက် ညှိနှိုင်းဆွေးနွေးပွဲ ကျင်းပသည့် အခါ သက်ဆိုင်ရာ အိမ်ထောင်စုများအား အသိပေးသွားမည် ဖြစ်သည်။
၉	[ အခန်း-၂ ] ၁) ၁၈၉၄ မြေသိမ်းအက်ဥပဒေအရ သီလဝါအထူးစီးပွား ရေးဇုန်အတွင်းရှိ မြေများအား	၁) ၁၉၉၇ ခုနှစ်တွင် သိမ်းယူခဲ့သည့် မြေများ၏ မြေပြင်အခြေအနေ မှာ



သီလဝါအထူးစီးပွားရေးဇုန်ဧရိယာ(၂-၂)အနောက်ပိုင်း (အပိုင်း-၁)စီမံကိန်းအတွက်  
ပြန်လည်နေရာချထားရေးစီမံချက်

စဉ်	မှတ်ချက်များ အကျဉ်းချုပ်	တုန့်ပြန်ဆောင်ရွက်မှုများ
	<p>၁၉၉၇ ခုနှစ်တွင် သိမ်းယူခဲ့သည်။ ၎င်းဧရိယာတွင် ၁၉၉၇ခုနှစ်မှ စတင်၍ မြေပြင်အခြေအနေ နှင့် ဥပဒေအရ ဆောင်ရွက်ထားမှု များမှာ စာမျက်နှာတွင်ဖော်ပြထားသည့် အကြောင်း အရာများ နှင့် လွဲမှားနေကြောင်းတွေ့ရှိရသည်။</p> <p>၁၉၉၄ခုနှစ် မြေသိမ်းဥပဒေအရ ၁၉၉၇ခုနှစ်တွင် သိမ်းယူ ခဲ့သည်ဟုဆိုသော်လည်း ၂၀၁၃ခုနှစ် မေလ နိုင်ငံတော် ပြန်တမ်းတွင် ၁၉၉၉ခုနှစ် မြေသိမ်းဥပဒေ ပုဒ်မ(၄-၁)အရ ကြေညာထားသည်ဟု ဖော်ပြထားသည့်အတွက် မညီညွတ်ကြောင်း တွေ့ရှိရသည်။</p> <p>လျော်ကြေးနှင့် ကရုဏာကြေးအား လယ်သမားများထံ ပံ့ပိုးပေးသည်ဟုဆိုသော်လည်း လယ်သမားများမှ တစ်ဧကလျှင် (၇) တင်းနှုန်းပြန်ပေးရသည့် အကြောင်း အားဖော်ပြထားခြင်း မရှိပါ။</p>	<p>အသေးစိတ်အစီအစဉ်ပြောင်းလဲသည့်အတွက် ဧရိယာတစ်ခု လုံးအား အကောင်အထည်ဖော်မဆောင်ရွက်ရသေးပါ။</p> <p>သီလဝါအထူးစီးပွားရေးဇုန်အတွင်းရှိ အကောင်အထည်ဖော်ဆောင် ရွက်သည့် ရည်ရွယ်ချက်အမျိုးမျိုးကြောင့် ၁၉၉၇ ခုနှစ်တွင် မြေသိမ်းယူခဲ့ခြင်းမှာ ၂၀၁၃ခုနှစ် မေလ နိုင်ငံတော် ပြန်တမ်း၏ ကြေညာချက်နှင့် မသက်ဆိုင်ပါ။</p>
	<p>၂) ဧရိယာခွဲ အတွင်းရှိ မြေများမှာ ၁၉၉၇ ခုနှစ်တွင် သိမ်းယူပြီးသည့် အတွက် ထိုမြေများအတွက် မြေယာ လျော်ကြေး ထောက်ပံ့ပေးမည်မဟုတ်ဟု ဆိုသည် ကို ကျွန်ုပ်တို့ လယ်သမားများမှ လက်မခံပါ။ အဆိုပါ မြေများအား ဥပဒေနှင့်အညီ သိမ်းယူခြင်း မဟုတ်သည့် အတွက် နှစ်ဦးနှစ်ဖက်ညှိနှိုင်း ဆွေးနွေးရန် အကြံပြုလိုပါသည်။</p> <p>[အခန်း-၃]</p> <p>၃) ၁၉၉၄ မြေသိမ်း ဥပဒေအရ ညီညွတ်ခြင်းမရှိဘဲ ရန်ကုန်တိုင်းဒေသကြီး အစိုးရအဖွဲ့မှ တရားဝင်မြေလျော် ကြေး သတ်မှတ်ထားခြင်းမှာ ကိုက်ညီမှု မရှိပါ။ စီမံကိန်း အကောင်အထည်ဖော်ဆောင်ရွက်သည့် အဖွဲ့အစည်းမှ ထပ်ဆောင်းထောက်ပံ့ပေးမည့် အကြောင်းအရာအား ရှင်းရှင်းလင်းလင်း ထည့်သွင်းဖော်ပြသင့်ပါသည်။</p> <p>[အခန်း-၄]</p> <p>၄) ကမ္ဘာ့ဘဏ် (OP-၄-၁၂) အပိုဒ် (၆) အရ ပြန်လည် နေရာချထားရေးလုပ်ငန်းများ ပြန်လည် မတည်ငြိမ်မှီ အချိန် စပ်ကြား အတွက် ပံ့ပိုးမှုများ ပေးအပ်ရမည်ဟု ပါရှိသော်လည်း ဖြည့်စွက်ဆောင်ရွက်သင့်သည့် အစီအမံ များ ယျေဘူယျ ဆန်လွန်းပါသည်။ ဇုန်-အေ နှင့် ဇုန်-ဘီ မှ ပြန်လည်နေရာချထားပြီးသော နေရာရှိ အိမ်ထောင်စုများ ၏ တွေ့ကြုံနေရသည့် အခက်အခဲများအား သင်ခန်းစာ ယူပြီး (၃) နှစ်စာအတွက် ထောက်ပံ့သင့်ပါသည်။</p> <p>[အခန်း-၅]</p> <p>၅) သက်ကြီးရွယ်အိုများအတွက် ပံ့ပိုးမည့် မူဝါဒအတိုင်း IRP အစီအစဉ်တွင် ရေရှည်ပံ့ပိုးနိုင်ရန် စဉ်းစားသင့်ပါသည်။</p>	<p>၂) ၁၉၉၇ ခုနှစ်တွင် သိမ်းယူခဲ့သည့် မြေများ၏ နေရာအတိအကျနှင့် မှတ်တမ်းများအား အခွင့်အာဏာရှိသည့် ဌာနဖြစ်သော မြို့ပြနှင့်အိမ်ရာဖွံ့ဖြိုးရေး ဦးစီးဌာနတွင် မေးမြန်း အတည်ပြုနိုင်ပါသည်။</p> <p>၃) ၁၉၉၄ ခုနှစ် မြေသိမ်းအက် ဥပဒေ အပိုဒ် ၂၃ နှင့် ၂၄ တွင် ဖော်ပြ ထားသည့် အသေးစိတ်စစ်တမ်းတွင် မှတ်တမ်းတင်ထားသည့် စိုက်ပျိုးထား သော သီးနှံ သို့မဟုတ် အပင်များ၊ ရွှေ့ပြောင်းနိုင်သော သို့မဟုတ် မရွှေ့ပြောင်းနိုင်သော ပိုင်ဆိုင်မှုများ၊ စီးပွားရေး သို့မဟုတ် ခိုင်မာသော အကြောင်းပြချက်ရှိသည့် ပိုင်ဆိုင်မှုများအား သက်ဆိုင်ရာ အိမ်ထောင်စုများ အစားထိုးကုန်ကျစရိတ်အားကာမိစေရန် လျော်ကြေးအတွက် စဉ်းစားမည်ဖြစ်သည်။</p> <p>၄) အခန်း (၅)တွင် ဖော်ပြထားသည့် အတိုင်း အကူးအပြောင်းကာလအတွင်း အကျိုးသက်ရောက်မှု အပေါ်စဉ်းစားကာ လျော်ကြေး/ကရုဏာကြေး အစီစဉ်အား ပြင်ဆင်ခဲ့ပါသည်။</p> <p>၅) သက်ကြီးရွယ်အိုများအားထည့်သွင်းစဉ်းစားကာ ထောက်ပံ့ ပေးနိုင်ရန်အတွက် IRP အစီအစဉ် ပြုလုပ်ထားခြင်းဖြစ်သည်။</p>

သီလဝါအထူးစီးပွားရေးဇုန်ဧရိယာ(၂-၂)အနောက်ပိုင်း (အပိုင်း-၁)စီမံကိန်းအတွက်  
ပြန်လည်နေရာချထားရေးစီမံချက်

စဉ်	မှတ်ချက်များ အကျဉ်းချုပ်	တုန့်ပြန်ဆောင်ရွက်မှုများ
	<p>[အခန်း-၆]</p> <p>၆) ရွေးချယ်ရန် ပြန်လည်နေရာချထားရေးနေရာ နှစ်နေရာပါဝင်သော်လည်း ဒေသခံများ ကိုယ်တိုင်ပြောင်းရွှေ့နိုင် ထိုင်သည့် ရွေးချယ်ခွင့်အား ထည့်သွင်းသင့်သည်။</p> <p>[အခန်း-၇]</p> <p>၇) အလုပ်အကိုင်ရှာဖွေပေးခြင်း၊ အသေးစားစီးပွားရေး လုပ်ငန်းများထူထောင်ပေးခြင်း တို့၏ အသေးစိတ်အချက် အလက်များအား ထည့်သွင်းဖော်ပြသင့်သည်။</p> <p>ဇုန်-အေ နှင့် ဇုန်-ဘီ မှ အိမ်ထောင်စုများအား အသက်မွေး ဝမ်းကျောင်းသင်တန်းများ ပို့ချပေးခဲ့သော်လည်း သင်တန်းပြီးဆုံးသည့် အချိန်တွင် အလုပ်အကိုင်အခွင့် အလမ်း အတွက် တာဝန်ယူ တာဝန်ခံမှု ကို ထည့်သွင်း ဖော်ပြသင့်သည်။</p> <p>ဧရိယာ (၂-၂) အနောက်ပိုင်း (အပိုင်း-၁) မှ အိမ်ထောင်စု များ၏ အသက်မွေးဝမ်းကျောင်းမှာ မြေပေါ်တွင် အမှီပြု နေပါသည်။</p> <p>၎င်းမိသားစုများအတွက် စိုက်ပျိုးလုပ်ကိုင်နိုင် သည့် ဘုံမြေချထားပေးနိုင်ရန် ထည့်သွင်းဖော်ပြသင့် သည်။</p> <p>[အခန်း-၈]</p> <p>၈) ဒေသခံများပူးပေါင်းပါဝင်ခြင်းတွင် ဒေသခံများ၏ သဘောထားအားလေးစားလိုက်နာပြီး စီမံချက်တွင်ထည့် သွင်းရေးသားကာ ထုတ်ပြန်သင့်သည်။</p> <p>[အခန်း-၉]</p> <p>၉) အဖွဲ့အစည်းတွင် အစိုးရအုပ်ချုပ်ရေး ဌာန မှ ပုဂ္ဂိုလ် များ နေရာယူမှု များပြားပြီး လက်တွေ့အကောင်အထည် ဖော်ဆောင်ရွက်သည့် အချိန်တွင် ပါဝင်နိုင်မှု မရှိသည့် အတွက် လက်တွေ့လုပ်ဆောင်နိုင်သူများဖြင့် ပြန်လည်ဖွဲ့ စည်းသင့်သည်။</p> <p>[အခန်း-၁၀]</p> <p>၁၀) သီလဝါအထူး စီးပွားရေးဇုန် တိုင်ကြားစာများ စီမံခန့်ခွဲမှု လုပ်ငန်းသည် လက်တွေ့လုပ်ငန်းခွင်တွင် ထိရောက် မှု အားနည်းသည့် အတွက် လိုအပ်ချက်များကို ထည့်သွင်း ဖြည့်စွက်သင့်သည်။</p> <p>ဖြေရှင်းမှုကို မကျေနပ်ပါက ဆက်လက် ဆောင်ရွက် သင့် သည့် နည်းလမ်းမပါရှိပါ။ ထည့်သွင်း ဖော်ပြ သင့်ပါသည်။</p>	<p>(၆) အခန်း (၆) ၏ အပိုင်း ၆.၂.၁ တွင် ဖော်ပြထားသည့်အတိုင်း အိမ်ထောင်စုတွင် ပြန်လည်နေရာချထားပေးသော နေရာထက် အခြားနေရာသို့ ပြောင်းရွှေ့ရန် အထူးစဉ်းစားပေးရမည့် တောင်းဆိုချက်များရှိပါက ကိုယ်တိုင်ပြောင်းရွှေ့နေထိုင်လိုသည့် အိမ်ထောင်စုအား ထူးခြားဖြစ်စဉ်အဖြစ် သတ်မှတ်မည်ဖြစ်ပါသည်။</p> <p>၇) IRP ၏ အသေးစိတ်အကြောင်းအရာများနှင့် လုပ်ဆောင်ချက် များကို IRP အင်တာနက်ပင်မစာမျက်နှာ (<a href="http://irp.myanmarthilawa.gov.mm/">http://irp.myanmarthilawa.gov.mm/</a>)တွင်ကြည့်ရှုနိုင်သည်။</p> <p>အခန်း(၇) အပိုင်း ၇.၃.၂ တွင်ဖော်ပြထားသည့်အတိုင်း သက်ဆိုင်ရာအိမ်ထောင်စုများ၏ စိတ်ပါဝင်စားမှု၊ ကျွမ်းကျင် မှုများနှင့်ကိုက်ညီသည့် အလုပ်အကိုင်အခွင့်အလမ်းများချိတ်ဆက် ပေးခြင်း ကို ရင်းနှီးတည် ဆောက်သူနှင့် ရင်းနှီးမြှုပ်နှံ သူများ ပူးပေါင်းပါဝင်မှုဖြင့် လုပ်ဆောင် ပေးသည်။</p> <p>၈) ဒေသခံများ၏ သဘောထားအား အထူးအလေးပေးစဉ်းစားပြီး အခန်း(၈) တွင် ဖော်ပြထားသည့်အတိုင်း သဘောထားမှတ် ချက် များကိုထည့်သွင်းကာ ပြန်လည်နေရာချထား ရေးလုပ်ငန်းစီမံချက် ကို ပြည်သူလူထုအားထုတ်ပြန်ကြေညာမည်ဖြစ်သည်။</p> <p>၉) ပြန်လည်နေရာချထားရေးကော်မတီ (RIC) မှ ပြန်လည်နေရာ ချထားရေး လုပ်ငန်းများအား အဆင်ပြေချောမွေ့စွာ အချိန်မီ အကောင်အထည် ဖော်ဆောင်ရွက်နိုင်ရေး အတွက် တက်ကြွစွာ ပူးပေါင်းပါဝင် ဆောင်ရွက်လျက်ရှိပါသည်။</p> <p>၁၀) တိုင်ကြားစာများ စီမံခန့် ခွဲမှု လုပ်ငန်းသည် စီမံကိန်းတွင် ပါဝင်ပတ်သက်နေသူများနှင့် ခိုင်မာသောဆက်ဆံရေးကို တည်ဆောက်ပြီး ဒေသခံများအပေါ် စီးပွားရေးလုပ်ငန်းများ ဆောင်ရွက်ခြင်းကြောင့် ပေါ်ပေါက်လာသည့် ထိခိုက် နစ်နာမှုများကို စနစ်တကျစီမံခန့်ခွဲရန် အစဉ်တစိုက် ကြိုးပမ်းလျက်ရှိပါသည့် လုပ်ငန်းစဉ်တစ်ခု ဖြစ်သည်။</p> <p>ဤလုပ်ငန်းစဉ်ကို ပါဝင်ပတ်သက်သူများ၏ အကြံပြု တုံ့ပြန်ချက်နှင့် အတွေ့အကြုံ ပေါ်မူတည်၍ အခါအားလျော်စွာ ပြင်ဆင်ရေးဆွဲသွားမည်ဖြစ်သည်။</p> <p>အခန်း(၁၀)၏ အပိုင်း ၁၀.၃ တွင် ဖော်ပြထားသည့် အတိုင်း တိုင်ကြားစာများ စီမံခန့် ခွဲမှု လုပ်ငန်းစဉ်၏ ဖြေရှင်းချက်အား</p>

သီလဝါအထူးစီးပွားရေးဇုန်ဧရိယာ(၂-၂)အနောက်ပိုင်း (အပိုင်း-၁)စီမံကိန်းအတွက်  
ပြန်လည်နေရာချထားရေးစီမံချက်

စဉ်	မှတ်ချက်များ အကျဉ်းချုပ်	တုန့်ပြန်ဆောင်ရွက်မှုများ
		မကျေနပ်ပါက မကျေနပ်မှုများကို သုံးသပ်သည့် ဘုတ်အဖွဲ့သို့ တင်ပြနိုင်သည်။
	<p>[အခန်း-၁၂]</p> <p>၁၁) ပြင်ပကြားခံအဖွဲ့အစည်းမှ စောင့်ကြည့်စစ်ဆေးသည့် အဖွဲ့တွင် အဖွဲ့ဝင်ဦးရေ မည်မျှ ပါဝင်ပြီး စောင့်ကြည့်တွေ့ရှိချက် များအား ထိခိုက်ခံစားရသူများ သိရှိစေရန် လုပ်ငန်းစီမံချက် အစီရင်ခံစာအတွက် ထည့်သွင်းဖော်ပြသင့်ပါသည်။</p> <p>၁၂) အိမ်ထောင်စု လေးစုမှာ ကျန်ရှိခဲ့ပြီး အဆိုပါ အိမ်ထောင်စုများသည် ယခု ပြန်လည်နေရာချထားရေး လုပ်ငန်းစီမံချက်တွင် ပါဝင်သင့်ပါသည်။</p>	<p>၁၁) စောင့်ကြည့်စစ်ဆေးခြင်း လုပ်ငန်းများအား ပြင်ပကြားခံအဖွဲ့အစည်းမှ ဆောင်ရွက်နေခြင်း ဖြစ်ပြီး အဆိုပါအဖွဲ့အစည်း၏ အဖွဲ့ဝင်ဦးရေပါဝင်မှုသည် စောင့်ကြည့်စစ်ဆေးခြင်းလုပ်ငန်းများ အပေါ်မူတည်ပါသည်။ ထို့အပြင် စောင့်ကြည့်စစ်ဆေးခြင်း လုပ်ငန်းအစီရင်ခံစာသည် IRP အင်တာနက်ပင်မ စာမျက်နှာ (<a href="http://irp.myanmar-thilawa.gov.mm/">http://irp.myanmar-thilawa.gov.mm/</a>) တွင် ကြေညာထားပါသည်။</p> <p>၁၂) ၎င်းတို့၏ အကျိုးဝင်မှုအား အသေးစိတ်တိုင်းတာ စစ်တမ်း အပေါ်မူတည်၍ ဆန်းစစ်သွားမည် ဖြစ်ပြီး အကျိုးဝင်သည့် နောက်ဆုံး ရက်စွဲ နောက်ပိုင်း ၌ စီမံကိန်းဧရိယာ အတွင်းတွင် နေထိုင်ကြသူများသည် ကရုဏာကြေး ပံ့ပိုးပေးမည့် အစီအစဉ်များနှင့် အကျိုးဝင်မည် မဟုတ်ပါ။</p>

**အခန်း(၉) သက်ဆိုင်ရာကော်မတီများ ဖွဲ့စည်းဆောင်ရွက်ခြင်း**

ဧရိယာ(၂-၂) အနောက်ပိုင်း (အပိုင်း-၁)၏ ပြန်လည်နေရာချထားရေးလုပ်ငန်းများတွင် ကော်မတီများ အား ယခင်က ပြုလုပ်ခဲ့သော ဇုန်-ဘီ ပြန်လည်နေရာချထားရေးလုပ်ငန်းစီမံချက်များကဲ့သို့ ဖွဲ့စည်း ထားပြီး ရန်ကုန်တိုင်းဒေသကြီးအစိုးရအဖွဲ့မှ ဧရိယာ(၂-၂)အနောက်ပိုင်း (အပိုင်း-၁) အတွက် ပြန်လည် နေရာချထားရေးလုပ်ငန်းများအား အဓိကအကောင်အထည်ဖော်ဆောင်ရွက် နေခြင်း ဖြစ်ပါသည်။ သီလဝါအထူးစီးပွားရေး ဇုန်စီမံကိန်း (ဟက်တာ-၂၄၀၀)တစ်ခုလုံး၏ မူလဝင်ငွေအခြေအနေသို့ ပြန်လည်ရောက်ရှိစေမည့်အစီအစဉ်များ အပါအဝင် အစားထိုးနေရာချထားရေး/ ပြန်လည်နေရာချ ထားရေးလုပ်ငန်းများအား အဆင်ပြေချောမွေ့စွာ အကောင်အထည် ဖော်ဆောင်ရွက်နိုင်ရေး အတွက် ပံ့ပိုး ကူညီပေးမည့် အဖွဲ့အစည်းများအဖြစ် ပြန်လည်နေရာ ချထားရေးကော်မတီနှင့် မူလဝင်ငွေ အခြေအနေသို့ ပြန်လည်ရောက်ရှိစေမည့်အစီအစဉ်များ အကောင်အထည်ဖော်ဆောင်ရွက်ရေး ကော်မတီ တို့ကို ဖွဲ့စည်းထားပြီး ပြန်လည်နေရာ ချထားရေးနှင့် အသက်မွေးဝမ်းကြောင်း လုပ်ငန်းများ ပြန်လည် ထူထောင်ရေးကြီးကြပ်မှုကော်မတီ (ကြီးကြပ်မှုကော်မတီ)မှ ဦးစီး၍ ပံ့ပိုးကူညီပေးမည် ဖြစ် သည်။

ဧရိယာ(၂-၂) အနောက်ပိုင်း (အပိုင်း-၁) အတွက် ပြန်လည်နေရာချထားရေးလုပ်ငန်းများ အကောင် အထည်ဖော်ဆောင်ရွက်နေသည့်အဖွဲ့၏ ဖွဲ့စည်းပုံကို အောက်ဖော်ပြပါပုံ (၉-၁)တွင် ဖော်ပြထား သည်။

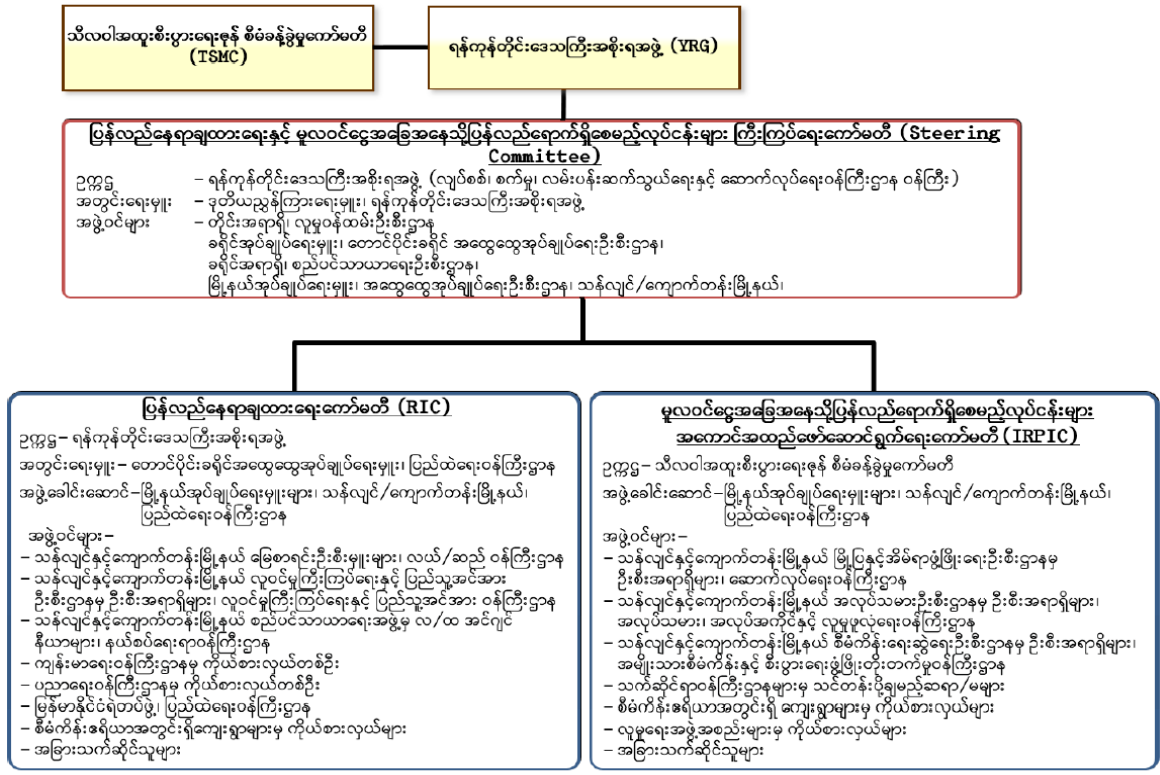

ပုံ (၉-၁) ဧရိယာ(၂-၂)အနောက်ပိုင်း (အပိုင်း-၁)၏ ပြန်လည်နေရာချထားရေးလုပ်ငန်း အကောင်အထည်ဖော်ဆောင်ရွက်နေသည့် အဖွဲ့အစည်းပုံ

**အခန်း(၁၀) ထိခိုက်နစ်နာမှုများကို လျော့ပါးသက်သာစေမည့်အစီအစဉ်များ**

၂၀၁၃ခုနှစ်တွင် ပထမအကြိမ် ပြန်လည်နေရာချထားပြီးသည့်အချိန်မှစ၍ ပြောင်းရွှေ့ရေး/ပြန်လည်နေရာချထားရေးလုပ်ငန်းများနှင့် စပ်လျဉ်းသော တိုင်ကြားစာများနှင့် IRP အစီအစဉ်များကို ရန်ကုန်တိုင်းဒေသကြီးအစိုးရအဖွဲ့ နှင့် သီလဝါအထူးစီးပွားရေးဇုန် စီမံခန့်ခွဲမှုကော်မတီ(TSMC) တို့မှ စီမံခန့်ခွဲခဲ့သော်လည်း၊ ဒေသခံပြည်သူများ၏ လိုအပ်ချက်အနေဖြင့် တိုင်ကြားစာများ စီမံခန့်ခွဲရေးအတွက် ပိုမိုစနစ်ကျသော လုပ်ငန်းစဉ်တစ်ရပ်ကို သတ်မှတ် ခဲ့ပါသည်။ လိုအပ်ချက်များအား တုံ့ပြန်ခြင်း အနေဖြင့် သီလဝါအထူးစီးပွားရေးဇုန် စီမံခန့်ခွဲမှုကော်မတီနှင့် MJTD တို့မှ တိုင်ကြားစာများအတွက် လုပ်ထုံးလုပ်နည်းကို ၂၀၁၇ခုနှစ်၊ နိုဝင်ဘာလတွင် အကောင်အထည် ဖော်ခဲ့သည်။ ၎င်းအား ထိခိုက်နစ်နာမှုများကို လျော့ပါးသက်သာစေမည့် သီလဝါအထူးစီးပွားရေးဇုန် တိုင်ကြားမှုများ စီမံခန့်ခွဲမှုလုပ်ထုံးလုပ်နည်း (TCMP) ဟုခေါ်တွင်ပါသည်။ ၂၀၁၇ခုနှစ် အောက်တိုဘာနှင့် နိုဝင်ဘာလအတွင်း တိုင်ကြားမှုများ စီမံခန့်ခွဲမှု လုပ်ထုံး လုပ်နည်း(TCMP) ကို ဖော်ဆောင်ရာတွင် အထူးစီးပွားရေးဇုန် ဇုန်-အေ နှင့် ဇုန်-ဘီ လုပ်ငန်းဆောင်ရွက်မှုများကြောင့် ပြန်လည်နေရာချထားပေးရမည့် စီမံကိန်းကြောင့် ပြောင်းရွှေ့ရမည့်လူပုဂ္ဂိုလ်များနှင့် အဖွဲ့အစည်းများ၊ အထူးစီးပွားရေးဇုန်ရှိ ငှားရမ်းသူများ၊ သီလဝါရှိ အရပ်ဖက် လူမှုရေး အဖွဲ့အစည်းများ ကဲ့သို့သော သက်ဆိုင်ရာ အဖွဲ့အစည်းများနှင့် အလုပ်ရုံ အစည်းအဝေးပွဲ များ ဆွေးနွေးပွဲများ ကျင်းပပြုလုပ်ခဲ့ ပါသည်။

တိုင်ကြားမှုများ စီမံခန့်ခွဲမှုလုပ်ထုံးလုပ်နည်း (TCMP) တွင် ပြောင်းရွှေ့ရေး/ပြန်လည်နေရာချထားရေး လုပ်ငန်းများနှင့် စပ်လျဉ်းသော ကိစ္စရပ်များနှင့် IRP အစီအစဉ်များအတွက် သာမက သီလဝါအထူးစီးပွားရေးဇုန်နှင့် ဆက်စပ်သော လုပ်ငန်းဆောင်ရွက်မှုများအပေါ် သက်ဆိုင်ရာ အဖွဲ့အစည်းများအတွက် အလုံးစုံသော စိုးရိမ်ပူပန်မှုများနှင့် တိုင်ကြားစာများအတွက်ပါ ထည့်သွင်း စဉ်းစားထားပါသည်။ တိုင်ကြား မှုများ စီမံခန့်ခွဲမှုလုပ်ထုံးလုပ်နည်းတွင် သက်ဆိုင်ရာ အဖွဲ့အစည်း များအတွက် တိုင်ကြားစာများစီမံခန့်ခွဲမှုပုံစံနှင့် ဇယားအပါအဝင် အသေးစိတ် အကြောင်းအရာများကို မူလဝင်ငွေအခြေအနေသို့ ပြန်လည် ရောက်ရှိစေမည့် အစီအစဉ် (IRP) ၏အင်တာနက် ပင်မစာမျက်နှာ နှင့် MJTD အင်တာနက်ပင်မစာမျက်နှာတွင် ၎င်းလုပ်ထုံးလုပ်နည်းများအား အသေးစိတ် ရှင်းပြထားသည်ကို သွားရောက်ကြည့်ရှုနိုင်ပြီး ဤအခန်းတွင်လည်း တိုင်ကြားမှုများ စီမံခန့်ခွဲမှုလုပ်ထုံးလုပ်နည်း (TCMP) အားအကျဉ်းချုပ်ဖော်ပြထားပါသည်။ (ထိုအကြောင်းအရာများကို ဖော်ပြထားသော IRP အင်တာနက်ပင်မစာမျက်နှာ(<http://irp.myanmarthilawa.gov.mm/>)နှင့် MJTD အင်တာနက် ပင်မစာမျက်နှာ(<http://mjtd.com.mm/community-engagement>) တွင် သွားရောက်ကြည့်ရှုနိုင်ပါသည်။)

**၁၀.၁ သီလဝါအထူးစီးပွားရေးဇုန်နှင့် ပတ်သက်သော တိုင်ကြားမှုများ စီမံခန့်ခွဲမှု လုပ်ထုံးလုပ်နည်း (TCMP) အား ချဉ်းကပ်ပုံနှင့် ရည်ရွယ်ချက်များ**

သီလဝါအထူးစီးပွားရေးဇုန်နှင့် ပတ်သက်သော တိုင်ကြားမှုများကို စီမံခန့်ခွဲမှု လုပ်ထုံးလုပ်နည်း (TCMP) ၏ ရည်ရွယ်ချက်များမှာ-

- (က) သက်ဆိုင်ရာ အဖွဲ့အစည်းမှ တိုင်ကြားစာများ လက်ခံရရှိခြင်း၊ စုံစမ်းစစ်ဆေးခြင်း နှင့် အချိန်မီ ဖြေရှင်းနိုင်ရန်အတွက် အသင့်လျော်ဆုံးသော အဖွဲ့အစည်း၊ နည်းလမ်းဖြင့် တိကျ မြန်ဆန်၍ လေးနက်သော လုပ်ထုံးလုပ်နည်းများရေးဆွဲရန်၊
- (ခ) တိုင်ကြားစာများ နှင့် အရေးယူ ဆောင်ရွက်ပြီးသည့် အကြောင်းအရာများအား သေချာစွာ စုဆောင်းထားရှိရန်၊
- (ဂ) တွေ့ကြုံခဲ့ရသော သင်ခန်းစာများနှင့် ဦးတည်ချက်များအား ခွဲခြမ်းစိတ်ဖြာ လေ့လာမှုများ မှတစ်ဆင့် စဉ်ဆက်မပြတ် စွမ်းဆောင်ရည် တိုးမြှင့်စေရေး အတွက် ပံ့ပိုးဖြည့်ဆည်းပေးရန်၊
- (ဃ) ထိရောက်သော သက်ဆိုင်ရာအဖွဲ့အစည်းနှင့် အန္တရာယ်ဖြစ်စေမည့် ဖြစ်ရပ်များကို ကိုင်တွယ်ဖြေရှင်းမည့် စီမံခန့်ခွဲမှုအား အထောက်အပံ့ပေးရန်အတွက် သက်ဆိုင်ရာ အဖွဲ့အစည်း၏ စိုးရိမ်ပူပန်မှုများ ခွဲခြားရန် နှင့် စောင့်ကြည့်ရန်၊ နှင့်
- (င) နိုင်ငံတကာလုပ်ထုံးလုပ်နည်းကောင်းများ၏ လိုအပ်ချက်များနှင့် ကိုက်ညီအောင် ဆောင်ရွက်ရန်၊

**၁၀.၂ တိုင်ကြားစာ တင်ပြနိုင်ရန်အတွက် လမ်းညွှန်ချက်များ**

သီလဝါ အထူးစီးပွားရေးဇုန်နှင့်သက်ဆိုင်သော တိုင်ကြားချက်အား တင်ပြနိုင်ရန် သို့မဟုတ် လျှောက်ထားနိုင်ရန် သက်ဆိုင်ရာဒေသခံ အဖွဲ့ဝင်များ အသုံးပြုနိုင်သော လမ်းကြောင်းများစွာ ရှိပါသည်။ ကန့်သတ်မထားသော်လည်း အောက်ပါအချက်များပါဝင်သည်။

- (က) ဒေသတွင်း လှည့်လည်ကြည့်ရှုရန်လာရောက်သော သီလဝါ အထူးစီးပွားရေးဇုန်မှ တရား ဝင်ခန့်အပ်ထားသော အရာရှိအား လူကိုယ်တိုင် ဖြစ်စေ၊
- (ခ) လူကိုယ်တိုင် သီလဝါ အထူးစီးပွားရေးဇုန် သို့ဖြစ်စေ၊
- (ဂ) အကြံပေးစာထည့်နိုင်သည့် စာတိုက်ပုံးများမှဖြစ်စေ (လူထုပါဝင်ပတ်သက်သူများ၏ အကြံပေးချက်အတိုင်း ထားရှိရန်စီစဉ်ထားပါသည်။)
- (ဃ) သီလဝါ အထူးစီးပွားရေးဇုန် သို့စာရေး၍ ဖြစ်စေ၊
- (င) သီလဝါ အထူးစီးပွားရေးဇုန် ကိုယ်စားပြု ကျင်းပသည့် ကျေးရွာအဆင့် အစည်းအဝေး ပွဲ သို့မဟုတ် သီလဝါ အထူးစီးပွားရေးဇုန်၌ ကျင်းပသည့် အစည်းအဝေးပွဲ များ တွင် ဖြစ်စေ၊
- (စ) သန်လျင်နှင့် ကျောက်တန်းမြို့နယ်တို့မှ အခြားလူပုဂ္ဂိုလ်များနှင့်ဖြစ်စေ တင်ပြနိုင်ပါသည်။

သီလဝါအထူးစီးပွားရေးဇုန် အပြင်ဘက်တွင် ဖြစ်သော်လည်း အထူးစီးပွားရေးဇုန် နှင့်ပတ်သက်သည့် အဖွဲ့အစည်း/လုပ်ငန်းတစ်ခုခုမှလည်းကောင်း “မတော်တဆမှု” တစ်ခုခုဖြစ်ပွားခဲ့လျှင် သီလဝါအထူး

စီးပွားရေးဇုန်၏ မတော်တဆမှုများ စီမံခန့်ခွဲရေးဆိုင်ရာ လုပ်ငန်းစဉ်များအတိုင်း လိုက်နာဆောင်ရွက်ရပါမည်။ အကယ်၍ အဆိုပါ မတော်တဆမှုသည် ဒေသခံပြည်သူ(များ)ကို ထိခိုက်မိသည် ဆိုပါက ဤလုပ်ငန်းစဉ်အရ မကျေနပ်မှုအဖြစ် မှတ်ယူပြီး လိုအပ်သလို စုံစမ်းစစ်ဆေးကာ ဖြေရှင်း ဆောင်ရွက်ရပါမည်။

**၁၀.၃ တိုင်ကြားချက်များအား ဖြေရှင်းရန် အတွက် အသေးစိတ်အဆင့်များ**

TCMP လုပ်ငန်းစဉ်တွင် ပုံ(၁၀-၁)၌ ပြထားသည့်အတိုင်း အဓိကအဆင့်(၆)ဆင့်ဖြစ်သည့် (၁)လက်ခံခြင်း၊ (၂) ဆုံးဖြတ်ချက်ချခြင်း နှင့် တာဝန်သတ်မှတ်ခြင်း၊ (၃) တိုင်ကြားသူထံသို့ အကြောင်းပြန်ကြားခြင်း ၊ (၄) စုံစမ်းစစ်ဆေးခြင်း၊ (၅) အကြောင်းပြန်ကြားခြင်းနှင့် ဖြေရှင်းဆောင်ရွက်ခြင်း နှင့် (၆) ဆက်လက်ဆောင်ရွက်ခြင်းနှင့် ပိတ်သိမ်းခြင်း တို့ ပါဝင်သည်။

**(၁) လက်ခံခြင်း**

(က) မကျေနပ်မှုများကို စီမံခန့်ခွဲသည့်လုပ်ငန်းစဉ်သည် မကျေနပ်မှုတစ်ခုကို သီလဝါအထူး စီးပွားရေးဇုန်ဝန်ထမ်းအဖွဲ့ဝင်တစ်ဦး (သို့မဟုတ်) ကန်ထရိုက်တာတစ်ဦးမှ လက်ခံရရှိပြီး TSMC/MJTD တို့ ပူးပေါင်းဖွဲ့စည်းထားသော လူထုဆက်ဆံရေးအဖွဲ့ (CRT) ကို လွှဲပြောင်းပေးလိုက်သည်နှင့် စတင်အသက်ဝင်ပါသည်။ TCMP လုပ်ငန်းစဉ်စတင်ပြီးသည့် နောက်တွင် TCMP စာရွက်စာတမ်းများတွင် ပူးတွဲပါဝင်သော သီလဝါ အထူးစီးပွားရေးဇုန် တိုင်ကြားချက်များ စီမံခန့်ခွဲမှု ပုံစံတွင် CRT ၏ အရာရှိမှ ဖြည့်စွက်ရန် လိုအပ်ပါသည်။ လက်ခံရရှိသော တိုင်ကြားချက် အားလုံးကို လူထုဆက်ဆံရေးအဖွဲ့ (CRT) သို့ တိုက်ရိုက်တင်သွင်းရမည်ဖြစ်သည်။

(ခ) တင်ပြလာသည့် မကျေနပ်မှုသည် အဆင်သင့်ဖြေရှင်းနိုင်ပြီး ချက်ချင်းကိုင်တွယ် ဖြေရှင်းနိုင်ပါက လူထုဆက်ဆံရေး အဖွဲ့အရာရှိမှ တိုက်ရိုက်အရေးယူဖြေရှင်းဆောင်ရွက်ပေးပြီး မကျေနပ်မှု စီမံခန့်ခွဲရေး ဖြည့်စွက်ပုံစံတွင် အချက်အလက်များကို ဖြည့်သွင်းကာ မကျေနပ်မှုအချက်အလက် ဒေတာဘေ့စ်တွင် မှတ်တမ်းတင်ထားသည်။

(ဂ) တင်ပြလာသည့် မကျေနပ်မှုကို ချက်ချင်းဖြေရှင်းပေးနိုင်ခြင်း မရှိလျှင် လူထုဆက်ဆံရေးအရာရှိသည် မကျေနပ်မှု စီမံခန့်ခွဲရေး ဖြည့်စွက်ပုံစံတွင် လိုအပ်သည့် အချက်အလက်များကို တင်ပြသူအား ဖြည့်သွင်းစေရပါမည်။ အကယ်၍ တင်ပြသူမှ လိုအပ်သည့် အချက်အလက်များကို ဖြည့်စွက်ပုံစံတွင် ပြည့်စုံစွာ ဖြည့်သွင်းနိုင်ခြင်းမရှိလျှင် လူထုဆက်ဆံရေးအရာရှိမှ ကူညီဖြည့်သွင်းပေးပြီး ဖြည့်သွင်းထားသည့် အချက်အလက်များကို တင်ပြသူအားဖတ်ပြကာ မှန်ကန်ကြောင်း အတည်ပြုရပါမည်။ ထို့နောက် လူထုဆက်ဆံရေးအရာရှိသည် အဆိုပါတင်ပြချက်ကို မကျေနပ်မှု အချက်အလက် ဒေတာဘေ့စ် တွင် မှတ်တမ်းတင်ပါလိမ့်မည်။

(ဃ) လက်ခံရရှိထားသော မကျေနပ်မှု တင်ပြချက်အားလုံးကို လူထုဆက်ဆံရေးအဖွဲ့သို့ တင်ပြရပါမည်။ မကျေနပ်မှုကို ကနဦးလက်ခံရရှိသူသည် တာဝန်ရှိအဖွဲ့အစည်းမှ ဖြစ်နိုင်ပြီး အဆိုပါ မကျေနပ်မှုကို ဖြေရှင်းရာတွင် ပါဝင်ဆောင်ရွက်ရမည်ဖြစ်သော်လည်း အခြားအဖွဲ့အစည်းများ အနေဖြင့် မကျေနပ်မှုများကို တိုက်ရိုက်စီမံခန့်ခွဲရမည် မဟုတ်ပေ။

(၂) အကဲဖြတ်ခြင်း နှင့် တာဝန်ပေးအပ်ခြင်း

(က) လူထုဆက်ဆံရေးအဖွဲ့ ခေါင်းဆောင်သည် မကျေနပ်မှု၏ အတိမ်အနက်ကို ကနဦး အကဲဖြတ်ကာ သက်ဆိုင်ရာ အဖွဲ့အစည်းသို့ ဖြေရှင်းဆောင်ရွက်ရန် တာဝန်ပေးအပ်ရပါမည်။ လူထုဆက်ဆံရေးအဖွဲ့ (CRT) ခေါင်းဆောင်နှင့် တာဝန်ရှိ အဖွဲ့အစည်းတို့သည် လိုအပ်ပါက စုံစမ်းစစ်ဆေးခြင်း နှင့် ဖြေရှင်းဆောင်ရွက်ခြင်းအပါအဝင် နောက်ဆက်တွဲဆောင်ရွက်ရမည့် လုပ်ငန်းတစ်ခုခုအတွက် ဆောင်ရွက်မည့် အချိန်ကာလကို သတ်မှတ်သဘောတူညီမှု ရယူရပါမည်။ တိုင်ကြားသူ၏ ပြဿနာ/ပူပန်မှုအား ဖြေရှင်းဆောင်ရွက်ပေးရန် အခြားသော သက်ဆိုင်ရာအဖွဲ့အစည်းများ (သို့မဟုတ်) တာဝန်ရှိအဖွဲ့အစည်း၏ တာဝန်ယူ ဆောင်ရွက်ရန် လိုအပ်သော လုပ်ဆောင်ချက်များ ပါဝင်ပါသည်။

(ခ) TSMC/MJTD တို့ ပူးပေါင်းဖွဲ့စည်းထားသော လူထုဆက်ဆံရေးအဖွဲ့ (CRT)သည် တာဝန်ရှိအဖွဲ့အစည်းထံ မကျေနပ်မှုနှင့်သက်ဆိုင်သည့် စာရွက်စာတမ်းများအားလုံးကို ကြည့်ရှုလေ့လာခွင့် ပေးအပ်ရပါမည်။ လူထုဆက်ဆံရေးအဖွဲ့ (CRT)သည် တိုင်ကြားသူ၏မကျေနပ်မှုအားဖြေရှင်း ဆောင်ရွက်ခြင်းကိစ္စရပ်များကို ပိတ်သိမ်းပြီးသည်အထိတိုင်အောင် ဆက်လက်စောင့်ကြည့်စစ်ဆေးရပါမည်။

(ဂ) ပြင်းထန်/အရေးကြီးသော မကျေနပ်မှုများပေါ်ပေါက်လာပါက TSMC/MJTD တို့ ပူးပေါင်းဖွဲ့စည်း ထားသော လူထုဆက်ဆံရေးအဖွဲ့ (CRT)ခေါင်းဆောင်သည် သီလဝါအထူးစီးပွားရေးဇုန်စီမံခန့်ခွဲမှု ကော်မတီ ဥက္ကဋ္ဌထံသို့ ချက်ချင်း အသိပေးအကြောင်းကြားရပါမည်။

(၃) တိုင်ကြားသူထံသို့ အကြောင်းပြန်ကြားခြင်း

(က) မကျေနပ်မှုတစ်ခုခုကိုအကဲဖြတ်ပြီး ဖြေရှင်းဆောင်ရွက်ရန် သက်ဆိုင်ရာ တာဝန်ရှိ အဖွဲ့အစည်းကို တာဝန်ပေးအပ်ပြီးနောက် TSMC/MJTD တို့ ပူးပေါင်းဖွဲ့စည်းထားသောလူထုဆက်ဆံရေးအဖွဲ့ (CRT) သည် တင်ပြသူထံသို့ နောက်ဆုံးအခြေအနေနှင့်တကွ အသိအမှတ် ပြုလက်ခံရရှိကြောင်းကို စာဖြင့် ရေးသားပေးပို့ရပါမည်။ ဥပမာအနေဖြင့် သက်ဆိုင်ရာအသေးစိတ် အချက်အလက်များ ပြည့်စုံစွာ ပါဝင်သောတိုင်ကြားစာမိတ္တူ(သို့)တိုင်ကြားသူ ထံဖုန်းခေါ်ဆိုခြင်းတို့ ဖြစ်နိုင်ပါသည်။ တိုင်ကြားသူမှ လက်ခံနိုင်သောနည်းလမ်းနှင့် ပုံစံအား အသုံးပြု၍ မကျေနပ်ချက်အား လက်ခံရရှိကြောင်း တိုင်ကြားသူ ထံတရား ဝင်အကြောင်းပြန်ရပါမည်။

(ခ) ပုံမှန်အားဖြင့်တရားဝင်အသိအမှတ်ပြုကြောင်းကိုတိုင်ကြားသူထံ မကျေနပ်ချက်အား လက်ခံရရှိပြီး (၇)ရက်အတွင်း ပေးပို့ရပါမည်။ TSMC/MJTD တို့ ပူးပေါင်း ဖွဲ့စည်းထားသော လူထုဆက်ဆံရေးအဖွဲ့ (CRT) သည်တရားဝင်အသိအမှတ်ပြုခြင်းလုပ်ငန်းစဉ်ပုံစံနှင့် သက်ဆိုင်သော အချက်အလက်များအား သီလဝါအထူးစီးပွားရေးဇုန်နှင့်စပ်လျဉ်း၍ မကျေနပ်မှုများ စီမံခန့်ခွဲရေးဆိုင်ရာလုပ်ငန်းစဉ် (TCMP) ဒေတာဘေ့စ်တွင် ထည့်သွင်းမှတ်သားထားရပါမည်။



(၄) စုံစမ်းစစ်ဆေးခြင်း

(က) တာဝန်ရှိအဖွဲ့အစည်းသည် မကျေနပ်မှုနှင့်စပ်လျဉ်း၍ အချက်အလက်များကို အခြေခံကာ စုံစမ်း စစ်ဆေးရမည် ဖြစ်ပြီး ဖြေရှင်းရန်အတွက် နည်းလမ်းများကို အဆိုပြုရပါမည်။

(ခ) တာဝန်ရှိအဖွဲ့အစည်းသည် လိုအပ်ပါက အချက်အလက်များရှာဖွေရန်အတွက် တတိယအဖွဲ့ အစည်းကို တာဝန်ပေးနိုင်သည်။ အခက်အခဲ/ပြဿနာတစ်ရပ်ကို ဖြေရှင်းရာတွင်လည်းကောင်း၊ ဥပဒေအရ လိုအပ်လာလျှင်လည်းကောင်း တင်ပြသူနှင့်စပ်လျဉ်းသည့် အချက်အလက်များကို လိုအပ်သည့်အတိုင်းအတာတစ်ခုအထိသာ ချပြအသိပေးရပါမည်။ အကယ်၍ တင်ပြသူသည် မိမိ၏ အချက် အလက်များကို ချပြအသိပေးခြင်းမပြုရန် သီးခြား တောင်းဆိုပါက ဥပဒေအရ လိုအပ်ချက်မှ လွဲ၍ ၎င်း၏အချက်အလက်များကို တတိယအဖွဲ့အစည်းထံ ချပြအသိ ပေးခြင်း မပြုရပါ။

(ဂ) ယေဘုယျအားဖြင့် မကျေနပ်မှုတစ်ခုခုပေါ်ပေါက်လာပါက သီလဝါအထူးစီးပွားရေးဇုန်သည် ဖြေရှင်းရန် (ဥပမာ- ရက်အနည်းငယ်အတွင်း) ကြိုးပမ်းပါမည်။ ပုံမှန်အားဖြင့် မကျေနပ်မှုကို ဖြေရှင်း သည့် ကာလအပိုင်းအခြားသည် ရက်(၃၀)ထက် မပိုပါ။

(ဃ) လူထုဆက်ဆံရေးအဖွဲ့သည် မကျေနပ်မှုကို တင်ပြသူထံသို့ပုံမှန်နှုတ်အားဖြင့် ရှင်းပြခြင်း အပါအဝင် (မကျေနပ်မှုအား စုံစမ်းစစ်ဆေးနေစဉ်အတွင်း အနည်းဆုံးအပတ်စဉ်တိုင်း) တိုးတက်မှု အခြေအနေကို ပုံမှန် အကြောင်းကြားပေးရန် တာဝန်ရှိပါသည်။ အကယ်၍ မကျေနပ်မှုကို စုံစမ်းစစ် ဆေးရန် အချိန်ပိုလိုအပ်ပါက လူထု ဆက်ဆံရေးအဖွဲ့အရာရှိသည် တင်ပြသူထံ နှောင့်နှေးကြန့် ကြာ ရသည့် အကြောင်းအရင်းကို အသိပေးရပါမည်။

(င) စုံစမ်းစစ်ဆေးပြီးပါကတာဝန်ရှိအဖွဲ့အစည်းသည်စုံစမ်းစစ်ဆေးမှုအပေါ်တွေ့ရှိချက်များနှင့် ဖြေရှင်း ရန်သင့်လျော်သည့် နည်းလမ်းများကို စာရွက်စာတမ်းဖြင့် ရေးသားပြုစုရပါမည်။

(၅) အကြောင်းပြန်ကြားခြင်းနှင့် ဖြေရှင်းဆောင်ရွက်ခြင်း

(က) သက်ဆိုင်ရာအဖွဲ့အစည်းနှင့် လူထုဆက်ဆံရေးအဖွဲ့ခေါင်းဆောင်တို့သည် တင်ပြသူထံ အကြောင်း ပြန်ကြားမှုအပေါ် ဆွေးနွေးသဘောတူရပါမည်။ ထိုသို့အကြောင်းပြန်ကြားရာတွင် စုံစမ်း စစ်ဆေးတွေ့ရှိ ချက်များ၊ ဖြေရှင်းရမည့်အဆိုပြုနည်းလမ်းများ၊ သတ်မှတ်အချိန်ကာလ စသည်တို့ ပါဝင်ရမည်ဖြစ်ပြီး တင်ပြသူထံမှ တုံ့ပြန်မှုများ လက်ခံရပါမည်။

(ခ) တာဝန်ရှိအဖွဲ့အစည်းနှင့် လူထုဆက်ဆံရေးအဖွဲ့ခေါင်းဆောင်တို့သည် တင်ပြသူထံမှ တုံ့ပြန်မှု အပေါ် မူတည်ကာ ဆက်လက်ဆောင်ရွက်ရမည့်အဆင့်များကို ဆုံးဖြတ်ရပါမည်။ အဆိုပါ ဖြေရှင်း ချက်ကို တင်ပြသူမှလက်ခံပါက သီလဝါအထူးစီးပွားရေးဇုန်သည် ၎င်းဆုံးဖြတ်ချက်အတိုင်း ဆက်လက် အကောင်အထည်ဖော်ဆောင်ရွက်သွားပါမည်။ အကယ်၍ ဖြေရှင်းချက်ကို တင်ပြသူမှ သဘောမတူပါက မကျေနပ်မှုကို မကျေနပ်မှုများသုံးသပ်သည့် ဘုတ်အဖွဲ့(CRB)သို့ လွှဲအပ်သွား ပါမည်။ တင်ပြသူ၏ တုန့်ပြန်ချက်ကို မကျေနပ်မှု အချက်အလက်များ ဒေတာဘေ့စ်တွင် ရေးသွင်း ကာ မှတ်တမ်းတင်ထား ရပါမည်။

(၆) ဆက်လက်ဆောင်ရွက်ခြင်းနှင့် ပိတ်သိမ်းခြင်း

(က) မကျေနပ်မှုတစ်ခုသည် ဆက်လက်အရေးယူဆောင်ရွက်ရန်မရှိ သို့မဟုတ် သီလဝါအထူး စီးပွား  
ရေးဇုန်မှပြုလုပ်ရန် မလိုအပ်သည့်အခါ အဆိုပါ မကျေနပ်မှုကို ပိတ်သိမ်းနိုင်ပါသည်။

(ခ) ပိတ်သိမ်းထားသည့်အခြေအနေကို အချက်အလက်ဒေတာဘေ့စ်တွင် အောက်ပါအတိုင်း အမျိုး  
အစားခွဲခြားကာ မှတ်တမ်းတင်ထားရပါမည်။

• **ဖြေရှင်းပြီး-** ဖြေရှင်းချက်အား သဘောတူကာ ထိုသို့သဘောတူညီထားသည့်အတိုင်း  
အကောင်အထည်ဖော် ဆောင်ရွက်ပြီး တင်ပြသူမှလည်း သီလဝါအထူးစီးပွားရေးဇုန်၏ မကျေနပ်မှု  
များ စီမံခန့်ခွဲရေးဆိုင်ရာ ပုံစံ (နောက်ဆက်တွဲ-၁)တွင် လက်မှတ်ရေးထိုးပြီးဖြစ်သည့် မကျေနပ်မှု  
များ။

• **စုံစမ်းစစ်ဆေးနေဆဲ-** စုံစမ်းစစ်ဆေးဆဲ နှင့်/သို့မဟုတ် ဖြေရှင်းချက်အပေါ် သဘောတူညီမှု  
မရှိသေးသလို အကောင်အထည်ဖော်ဆောင်ရွက်ခြင်းလည်း မရှိသေးသည့် မကျေနပ်မှုများ။

(က) ဖြေရှင်းနိုင်မည့် လမ်းကြောင်းမှန်ပေါ်တွင်ရှိနေ- ဖြေရှင်းချက်ကိုသဘောတူညီပြီး ဖြေရှင်း ပေး  
နိုင်ရန်မျှော်လင့်။

(ခ) ဖြေရှင်းနိုင်ရန် မသေချာ- ဖြေရှင်းချက်အပေါ် သဘောတူညီမှုမရှိရန် ခက်ခဲနေ နှင့်/သို့မဟုတ်  
ဖြေရှင်းချက်အပေါ် တင်ပြသူမှ သဘောတူညီနိုင်မှုမရှိခြင်း။

• **အခြေအနေအပေါ်မူတည်၍ ဖြေရှင်းပြီး-** သဘောတူညီသောဖြေရှင်းချက်တစ်ခုရရှိရန်  
မဖြစ်နိုင်သော မကျေနပ်မှု သို့မဟုတ် မကျေနပ်မှုကို လက်ခံရရှိပြီး (၂)လခန့်အကြာတွင် တင်ပြ  
သူအား ဆက်သွယ်၍ မရနိုင်ဘဲ မည်သည့်အရပ်သို့ ရောက်ရှိနေသည်ကို ခြေရာခံနိုင်ခြင်း မရှိသော  
မကျေနပ်မှုများ။ အဆိုပါမကျေနပ်မှုများကို “အခြေအနေပေါ် မူတည်၍ ဖြေရှင်း ပြီး”ဟုသတ်မှတ်  
ကာ ဘုတ်အဖွဲ့မှ ပိတ်သိမ်းရန် ခွင့်ပြုပြီးပါက အချက်အလက် ဒေတာဘေ့စ်တွင် အကျိုးအကြောင်း  
ရှင်းလင်းချက်နှင့် အတူ ထည့်သွင်းမှတ်တမ်းတင်ရပါမည်။

(ဂ) လူထုဆက်ဆံရေးအဖွဲ့သည် ကိစ္စရပ်တစ်ခုချင်းစီအတွက် ပိတ်သိမ်းပြီး အခြေအနေ  
အသေးစိတ်နှင့်အတူ အချက်အလက်ဒေတာဘေ့စ်တွင် အချိန်နှင့်တပြေးညီ ထည့်သွင်းရန် တာဝန်ရှိ  
ပါသည်။

(ဃ) ဖြေရှင်းချက်အပေါ်သဘောတူညီမှုရသည်ဖြစ်စေ၊ မရသည်ဖြစ်စေ၊ ကိစ္စရပ်တစ်ခုအဆုံးတွင်  
လူထုဆက်ဆံရေး အဖွဲ့သည် မကျေနပ်မှုများ စီမံခန့်ခွဲရေးဆိုင်ရာ လုပ်ငန်းစဉ်နှင့် ရလဒ်များအပေါ်  
စိတ် ကျေနပ်မှုအတိုင်း အတာနှင့်ပတ်သက်၍ တင်ပြသူထံမှ တုန့်ပြန်ချက် ရယူရပါမည်။

သီလဝါအထူးစီးပွားရေးဇုန်ဧရိယာ(၂-၂)အနောက်ပိုင်း (အပိုင်း-၁)စီမံကိန်းအတွက်  
ပြန်လည်နေရာချထားရေးစီမံချက်

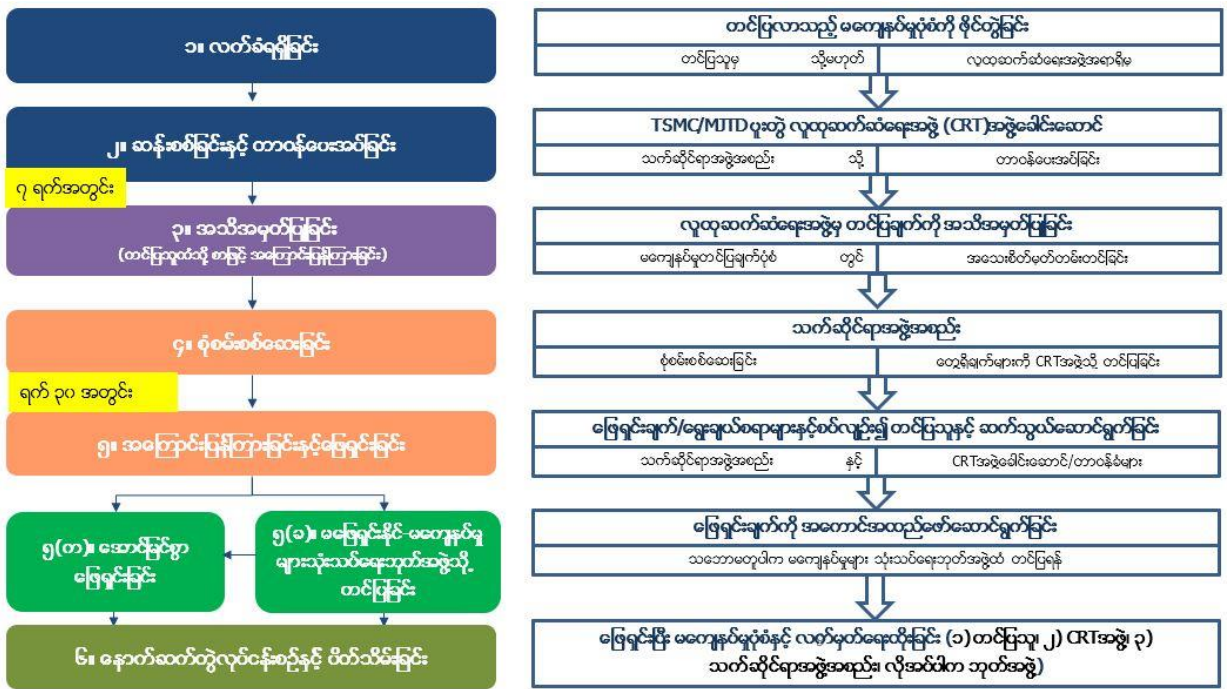

ပုံ (၁၀-၁) TCMP နှင့် အဖွဲ့အစည်းကြား အပြန်အလှန် ဆက်သွယ်ဆောင်ရွက်ပုံ

**အခန်း(၁၁) အကောင်အထည်ဖော်ဆောင်ရွက်မည့်အစီအစဉ်**

ဧရိယာ(၂-၂) အနောက်ပိုင်း (အပိုင်း-၁) အတွက် ပြန်လည်နေရာချထားရေးလုပ်ငန်းများတွင် ညှိနှိုင်းဆွေးနွေးပွဲများ ကျင်းပပြုလုပ် ခြင်း နှင့် ပြန်လည်နေရာချထားရေးလုပ်ငန်းစီမံချက်အား ထုတ်ပြန်ကြေညာခြင်း၊ အဆောက်အဦးနေရာသဘောတူညီမှုရယူခြင်း၊ ထိခိုက်နစ်နာမှုများ၊ ဝင်ငွေလမ်းကြောင်း/အသက်မွေးဝမ်းကြောင်း ဆုံးရှုံးမှုများနှင့်စပ်လျဉ်းသည့်ပံ့ပိုးမှုများအပေါ် သဘောတူညီချက်ရယူခြင်းနှင့် ပံ့ပိုးမှုများပေးအပ်ခြင်း၊ အမှန်တကယ် ပြန်လည်နေရာချထားခြင်း၊ IRP အစီအစဉ်များနှင့် စောင့်ကြည့်စစ်ဆေးခြင်း နှင့် အကောင်အထည်ဖော်ဆောင်ရွက်မည့် ပြန်လည်နေရာချထားရေး လုပ်ငန်းများအား စောင့်ကြည့်စစ်ဆေး ခြင်းနှင့် ဆန်းစစ်ခြင်းဟူ၍ အဓိကအားဖြင့် ပါဝင်မည်ဖြစ်ပါသည်။ ပြန်လည်နေရာချထားရေးလုပ်ငန်း အကောင်အထည်ဖော်ဆောင်ရွက်မည့် အချိန်ဇယားကို အထက်တွင် ဖော်ပြခဲ့သည့် ပြန်လည် နေရာချထားရေး လုပ်ငန်းစဉ်ပါ အကြောင်းအရာများနှင့် စီမံကိန်း အကောင်အထည် ဖော်ဆောင်ရွက်မည့် အဆင့်များပေါ်တွင် အခြေခံကာ ရေးဆွဲထားပါသည်။ဧရိယာ (၂-၂) အနောက်ပိုင်း (အပိုင်း-၁) အတွက် ပြန်လည်နေရာချထားရေး လုပ်ငန်းများ အကောင်အထည်ဖော်ဆောင် ရွက်မည့် လျာထား အစီအစဉ်အချိန်ဇယားအား ပုံ(၁၁-၁)တွင် ဖော်ပြထားပါသည်။ သို့ရာတွင် ဆောင်ရွက်မည့်လုပ်ငန်းစဉ်အဆင့်ဆင့်နှင့် ဆောင်ရွက်မည့် အချိန်တို့မှာ အခြေအနေ အကြောင်းကြောင်းကြောင့် အပြောင်းအလဲ ရှိနိုင်ပြီး ပြန်လည်နေရာချထား ရေးလုပ်ငန်းများ အကောင်အထည်ဖော်ဆောင်ရွက်ရာတွင် လိုအပ်သလိုညှိနှိုင်းဆောင်ရွက် သွားမည် ဖြစ်ပါသည်။

ဆောင်ရွက်မည့်လုပ်ငန်းများ	နှစ်လ	၂၀၁၉					၂၀၂၀							
		ဇူလိုင်	ဩဂုတ်	စက်တင်ဘာ	အောက်တိုဘာ	နိုဝင်ဘာ	ဒီဇင်ဘာ	ဇန်နဝါရီ	ဖေဖော်ဝါရီ	မတ်	ဧပြီ	မေ	ဇွန်	
<b>၁။ ပြန်လည်နေရာချထားရေးလုပ်ငန်းစီမံချက်ရေးဆွဲခြင်း</b>														
၁) လုပ်ငန်းစီမံချက် မူကြမ်းရေးဆွဲခြင်း		██████████												
၂) လုပ်ငန်းစီမံချက်မူကြမ်းနှင့်စပ်လျဉ်းသည့် ညှိနှိုင်းဆွေးနွေးပွဲကျင်းပခြင်း			●											
၃) လုပ်ငန်းစီမံချက်မူကြမ်းအား ထုတ်ပြန်ကြေညာခြင်း နှင့် သဘောထားမှတ်ချက်များရယူခြင်း			██████████											
၄) သဘောထားမှတ်ချက်များကို လိုအပ်သလို ထည့်သွင်းကာ လုပ်ငန်းစီမံချက်အား ရေးဆွဲခြင်း				██████████										
၅) အချောသတ်ရေးဆွဲထားသော လုပ်ငန်းစီမံချက်မူကြမ်းအား ထုတ်ပြန်ကြေညာခြင်း					██████████									
<b>၂။ ပြန်လည်နေရာချထားခြင်း</b>														
၁) အကျုံးဝင်အိမ်ထောင်စုများ နှင့် ညှိနှိုင်းဆွေးနွေးခြင်း၊ သဘောတူညီချက်ရယူခြင်း					-----									
၂) ပြန်လည်နေရာချထားခြင်း (ဖြစ်နိုင်လျှင်)					-----									
<b>၃။ IRP အစီအစဉ် အကောင်အထည်ဖော်ဆောင်ရွက်ခြင်း</b>										-----				
<b>၄။ စောင့်ကြည့်စစ်ဆေးခြင်း နှင့် ဆန်းစစ်ခြင်း</b>										-----				

ပုံ(၁၁-၁) ဧရိယာ(၂-၂) အနောက်ပိုင်း (အပိုင်း-၁) ၏ပြန်လည်နေရာချထားရေးလုပ်ငန်းများ အကောင်အထည်ဖော်ဆောင်ရွက်မည့် လျာထားအချိန်ဇယား

**အခန်း(၁၂) စောင့်ကြည့်စစ်ဆေးခြင်းနှင့် ဆန်းစစ်ခြင်း**

**၁၂.၁ စောင့်ကြည့်စစ်ဆေးခြင်းနှင့် ဆန်းစစ်ခြင်းလုပ်ငန်းများ ဆောင်ရွက်ရခြင်း၏ ရည်ရွယ်ချက် နှင့် ၎င်းလုပ်ငန်းများအကြောင်း အကြမ်းဖျဉ်းဖော်ပြခြင်း**

ယေဘုယျအားဖြင့် စောင့်ကြည့်စစ်ဆေးခြင်းလုပ်ငန်းများအား ၁) စီမံကိန်းလုပ်ငန်းများ အရေအတွက် နှင့် အရည်အချင်းပြည့်မီစွာနှင့် အချိန်မီ ထိထိရောက်ရောက် အကောင်အထည်ဖော်ဆောင်ရွက် ခြင်းရှိ/မရှိကို စစ်ဆေးနိုင်ရန်နှင့် ၂) စီမံကိန်းမှချမှတ်ထားသည့် ရည်မှန်းချက်၊ ရည်ရွယ်ချက်များ ပြည့်ဝမှုရှိ/မရှိနှင့် မည်ကဲ့သို့ ပြည့်ဝအောင်ဆောင်ရွက်ခဲ့သည်ကို အကဲဖြတ်နိုင်ရန် အတွက် ရည်ရွယ် ဆောင်ရွက်ခြင်း ဖြစ်ပါသည်။ ထို့ကြောင့် စောင့်ကြည့်စစ်ဆေးခြင်းကို ထိရောက်စွာဆောင်ရွက်ခြင်း သည် အခွင့်အလမ်းကောင်း တစ်ရပ်ဖြစ်ပြီး လုပ်ငန်းများ အကောင်အထည်ဖော် ဆောင်ရွက်စဉ်တွင် ကြုံတွေ့ရသည့် ပြဿနာများ/ အတားအဆီးများကို ဖော်ထုတ်ရာတွင်လည်းကောင်း၊ သုံးသပ်ရာတွင် လည်းကောင်း၊ မှန်ကန်သည့် အစီအမံများ ပြင်ဆင် ဆောင်ရွက်ရာတွင် လည်းကောင်း လိုအပ်သည့် အခြေခံအချက်အလက်များဖြစ်ပါ သည်။

ပြန်လည်နေရာချထားရေး လုပ်ငန်းများ အကောင်အထည်ဖော် ဆောင်ရွက်ရာတွင် စောင့်ကြည့် စစ်ဆေးခြင်းမှ ပြန်လည်နေရာချထားရေးလုပ်ငန်းများနှင့်ပတ်သက်၍ စည်းစနစ်ကျသည့် သတင်း/ အချက်အလက်များ ရရှိနိုင်ပြီး နေ့စဉ် ဆုံးဖြတ်ချက်များချမှတ်ရာတွင် လည်းကောင်း၊ မှန်ကန်သည့် အစီအမံများ ဆောင်ရွက်ရာတွင်လည်းကောင်း ရန်ကုန်တိုင်းဒေသကြီးအစိုးရအဖွဲ့၊ စီမံခန့်ခွဲမှု ကော်မတီနှင့် အခြား သက်ဆိုင်ရာအဖွဲ့များအတွက် အထောက်အကူဖြစ်စေပါသည်။

ပြန်လည်နေရာချထားရေးနှင့် ပတ်သက်၍ စောင့်ကြည့်စစ်ဆေးခြင်းနှင့် ဆန်းစစ်ခြင်းဆိုင်ရာ လမ်း ညွှန်ချက်များ(မူကြမ်း)(၂၀၀၃ခုနှစ်ဧပြီလ(၂၁)ရက်၊အာရှဖွံ့ဖြိုးရေးဘဏ်(ADB))အရ စောင့်ကြည့် စစ်ဆေးရာတွင် ထိရောက်မှုရှိပြီး ပွင့်လင်းမြင်သာမှုရှိစေရန်အတွက် စီမံကိန်း ဆောင်ရွက်သူမှ ဆောင် ရွက်သည့် အဖွဲ့တွင်းစောင့်ကြည့်စစ်ဆေးခြင်းနှင့် ပြင်ပအဖွဲ့အစည်းဖြစ်သော အခြားအဖွဲ့အစည်းကင်း သည့်အဖွဲ့အစည်း တစ်ခုမှ ဆောင်ရွက်သည့် စောင့်ကြည့်စစ်ဆေးခြင်း စသည်ဖြင့် အဆင့်နှစ်ဆင့် ပါဝင်သည့် စောင့်ကြည့်စစ်ဆေးခြင်းနှင့် ဆန်းစစ်ခြင်းဆိုင်ရာ စနစ်တစ်ခုကို အဆိုပြုထားပါသည်။ ထို့အပြင် စောင့်ကြည့်စစ်ဆေးခြင်း ဆောင်ရွက်ရာတွင် ပြန်လည်နေရာချထားခြင်းမပြုမီ (အများအား ဖြင့် တည်ဆောက်ရေးလုပ်ငန်းများ မစတင်မီအဆင့်) စောင့်ကြည့်စစ်ဆေးခြင်းနှင့် ပြန်လည်နေရာချ ထားပြီးနောက် (အများအားဖြင့် တည်ဆောက်ရေးလုပ်ငန်းများဆောင်ရွက်နေစဉ်) စောင့်ကြည့်စစ် ဆေးခြင်း ဟူ၍ အဆင့်(၂)ဆင့် ရှိပါသည်။

စောင့်ကြည့်စစ်ဆေးခြင်းအပြင် ဆန်းစစ်ခြင်းကိုလည်း အများအားဖြင့် ဆောင်ရွက်လေ့ရှိသည်။ ဆန်းစစ်ခြင်းဆိုသည်မှာ ရရှိလာသည့် စောင့်ကြည့်စစ်ဆေးခြင်း ဆိုင်ရာအစီရင်ခံစာများ၊ တွေ့ဆုံ မေးမြန်းခြင်း၊ စီမံကိန်း ဧရိယာသို့ သွားရောက်လည် ပတ်လေ့လာခြင်းနှင့် သက်ဆိုင်ရာ အိမ်ထောင် စုများအလိုက် အုပ်စုများဖွဲ့စေကာ ဆွေးနွေးစေခြင်း စသည်တို့မှရရှိသည့် အခြား ထပ်တိုးသတင်း အချက်အလက်များအပေါ် အခြေခံကာ အမှီအခိုကင်းသည့် ကျွမ်းကျင်ပညာရှင်မှ ထိရောက်မှုရှိ/မရှိ

သီလဝါအထူးစီးပွားရေးဇုန်ဧရိယာ(၂-၂)အနောက်ပိုင်း (အပိုင်း-၁)စီမံကိန်းအတွက်  
ပြန်လည်နေရာချထားရေးစီမံချက်

အကဲဖြတ်ရန်၊ စိန်ခေါ်မှုများ ကို စိစစ်ရန်နှင့် ပိုမို၍နားလည်လွယ်ကူသော အကြံပြုချက်များပေးရန် အတွက် ဖြစ်ပါသည်။

ဆောင်ရွက်ရမည့် စောင့်ကြည့်စစ်ဆေးခြင်းနှင့် ဆန်းစစ်ခြင်းဆိုင်ရာ လုပ်ငန်းများအားလုံးကို ဇယား (၁၂-၁) တွင် အကျဉ်းချုပ်ဖော်ပြထားပြီး အောက်ပါအခန်းခွဲများတွင် အသေးစိတ်ဖော်ပြထားပါသည်။

**ဇယား(၁၂-၁) အဖွဲ့တွင်းနှင့် ပြင်ပမှစောင့်ကြည့်စစ်ဆေးခြင်းလုပ်ငန်းနှင့်ပတ်သက်၍ အကြမ်းဖျဉ်းဖော်ပြခြင်း**

အဆင့်	စောင့်ကြည့်စစ်ဆေးခြင်း	အဓိကရည်ရွယ်ချက်များ	စောင့်ကြည့်စစ်ဆေးရမည့်အကြောင်းအရာများ	ကြိမ်နှုန်း	ဆောင်ရွက်မည့် အဖွဲ့
ပြန်လည်နေရာချထားရေးလုပ်ငန်းများဆောင်ရွက်စဉ်	အဖွဲ့တွင်း	- ပြန်လည်နေရာချထားရေးလုပ်ငန်းဆိုင်ရာ တိုးတက်မှုများ၊ အခက်အခဲများကို အတည်ပြုရန်	- ကရုဏာကြေးပံ့ပိုးမှုများပေးအပ်ခြင်း တိုးတက်မှုအခြေအနေ - ပြန်လည်နေရာချထားလုပ်ငန်းများ၏ တိုးတက်မှုအခြေအနေ - အိမ်ထောင်စုများနှင့်အခြားသက်ဆိုင်ရာအဖွဲ့များမှ တင်ပြသည့် ထိခိုက်နစ်နာမှုများ	ပြန်လည်နေရာချထားရေးနှင့် ပံ့ပိုးမှုများ ပေးအပ်ပြီးသည့်အထိ လစဉ်ဆောင်ရွက်ရန်	- စီမံခန့်ခွဲမှုကော်မတီနှင့်အတူ ပြန်လည်နေရာချထားရေးကော်မတီ
	ပြင်ပ	- ပြန်လည်နေရာချထားရေးလုပ်ငန်းစီမံချက်ဆိုင်ရာ လုပ်ထုံးလုပ်နည်းများနှင့် အဆိုပါစီမံချက်၏ထိရောက်မှုတို့ကို စစ်ဆေးရန်	- ပြန်လည်နေရာချထားရေးလုပ်ငန်းစီမံချက် တွင်ပါဝင်မည့်အကြောင်းအရာများနှင့် ရေးဆွဲသည့်လုပ်ငန်းစဉ် - ပြန်လည်နေရာချထားခြင်းမှာ ထိရောက်မှုရှိ/ မရှိ - ထိခိုက်နစ်နာမှုများကိုလျော့ပါးသက်သာစေမည့်အစီအစဉ်များ ထိရောက်မှုရှိ/မရှိ - ဆက်လက်ဆောင်ရွက်ရမည့်အစီအမံများ လိုအပ်မှုရှိ/မရှိ	တစ်နှစ်လျှင် (၂) ကြိမ်	- ပြင်ပမှစောင့်ကြည့်စစ်ဆေးသည့်ပညာရှင်များ (တစ်သီးပုဂ္ဂလ သို့ ကုမ္ပဏီ/ NGO)
ပြန်လည်နေရာချထားပြီးနောက် (ပြန်လည်နေရာချထားရေးလုပ်ငန်း၊ မူလဝင်ငွေအခြေအနေသို့ ပြန်လည်ရောက်ရှိစေမည့်)	အဖွဲ့တွင်း	- IRP အစီအစဉ်များ၏ တိုးတက်မှုအခြေအနေနှင့် အခက်အခဲများ၊ ပြန်လည်နေရာချထားသည့်နေရာ အားစီမံခန့်ခွဲမှု များကို အတည်ပြု ရန်	- IRP အစီအစဉ်များ၏ တိုးတက်မှုအခြေအနေ - ပြန်လည်နေရာချထားသည့်နေရာအား စီမံခန့်ခွဲမှုနှင့်ပတ်သက်သည့် အခက်အခဲများ - အိမ်ထောင်စုများနှင့်အခြားသက်ဆိုင်ရာအဖွဲ့များမှ တင်ပြသည့် ထိခိုက်နစ်နာမှုများ	IRPအစီအစဉ်များပြီးဆုံးချိန် အထိလစဉ်ဆောင်ရွက်ရန်	- စီမံခန့်ခွဲမှုကော်မတီနှင့်အတူ မူလဝင်ငွေအခြေအနေသို့ ပြန်လည်ရောက်ရှိစေမည့်အစီအစဉ်များအကောင်အထည်ဖော်ဆောင်ရွက်ရေးဆပ်ကော်မတီ
	ပြင်ပ	- IRP ဆိုင်ရာလုပ်ထုံးလုပ်နည်းများ နှင့် ယင်းအစီအစဉ်	- အိမ်ထောင်စုများ၏ လူစီးပွားရေးအခြေအနေများ မူလအခြေအနေသို့ ပြန်လည်ရောက်ရှိမှုရှိ/မ ရှိ	တစ်နှစ်လျှင် (၂) ကြိမ်	- ပြင်ပမှစောင့်ကြည့်စစ်ဆေးသည့်ပညာရှင်များ (တစ်သီးပုဂ္ဂလ သို့ ကုမ္ပဏီ/ NGO)

သီလဝါအထူးစီးပွားရေးဇုန်ဧရိယာ(၂-၂)အနောက်ပိုင်း (အပိုင်း-၁)စီမံကိန်းအတွက်  
ပြန်လည်နေရာချထားရေးစီမံချက်

အဆင့်	စောင့်ကြည့်စစ်ဆေးခြင်း	အဓိကရည်ရွယ်ချက်များ	စောင့်ကြည့်စစ်ဆေးရမည့်အကြောင်းအရာများ	ကြိမ်နှုန်း	ဆောင်ရွက်မည့် အဖွဲ့
အစီအစဉ်များ)		များ၏ ထိရောက်မှုတို့ကို စစ်ဆေးရန်	- IRPအစီအစဉ်များ ထိရောက်မှုရှိ/မရှိ - ထိခိုက်နစ်နာမှုများကို လျော့ပါးသက်သာစေမည့်အစီအစဉ်များ ထိရောက်မှုရှိ/မရှိ - ဆက်လက်ဆောင်ရွက်ရမည့်အစီအမံများ လိုအပ်မှုရှိ/မရှိ		ပုဂ္ဂလ သို့ ကုမ္ပဏီ/ NGO)
ဆန်းစစ် ခြင်း	ပြင်ပ	- IRPအပါအဝင် ပြန်လည်နေရာချထားရေးလုပ်ငန်းစီမံချက်ဆိုင်ရာ လုပ်ထုံးလုပ်နည်းများနှင့် ထိရောက်မှုတို့ကို စစ်ဆေး ရန်	- ပြန်လည်နေရာချထားရေးလုပ်ငန်းစီမံချက်နှင့် IRPအစီအစဉ်များ ထိရောက်မှုရှိ/မရှိ - ဖော်ထုတ်ရရှိသည့် အခက်အခဲများနှင့် ပေါ်ပေါက်လာသည့် စိန်ခေါ်မှုများ - ရရှိသည့် သင်ခန်းစာများနှင့် အကြံပြုချက် များ	တစ်နှစ်လျှင် (၁) ကြိမ်	- ပြင်ပမှစောင့်ကြည့်စစ်ဆေးသည့်ပညာရှင်များ (တစ်သီးပုဂ္ဂလ သို့ ကုမ္ပဏီ/ NGO) ပြင်ပကြား ခံအဖွဲ့အစည်းမှ စောင့်ကြည့်စစ်ဆေးခြင်းနှင့်အတူ တစ်ပါတည်း ဆောင်ရွက်နိုင်ပါသည်။

**၁၂.၂ အဖွဲ့တွင်း စောင့်ကြည့်စစ်ဆေးခြင်း**

ရန်ကုန်တိုင်းဒေသကြီးအစိုးရအဖွဲ့နှင့် သီလဝါအထူးစီးပွားရေးဇုန်စီမံခန့်ခွဲမှုကော်မတီတို့ ပူးပေါင်းကာ ပြန်လည်နေရာချထားရေးကော်မတီသည် ပြန်လည်နေရာချထားရေးလုပ်ငန်းများ ဆောင်ရွက်နေသည့် အဆင့်တွင် အဖွဲ့တွင်းစောင့်ကြည့်စစ်ဆေးသည့်အဖွဲ့အဖြစ် ဆောင်ရွက်မည် ဖြစ်ပါသည်။ ပြန်လည်နေရာချထားသည့် အဆင့်ပြီးနောက်တွင် မူလဝင်ငွေအခြေအနေသို့ ပြန်လည်ရောက်ရှိစေမည့် အစီအစဉ်များ အကောင်အထည်ဖော် ဆောင်ရွက်ရေးကော်မတီမှ အဖွဲ့တွင်း စောင့်ကြည့်စစ်ဆေးသည့် အဓိက အဖွဲ့ အစည်းဖြစ်လာမည်ဖြစ်ပါသည်။

(၁) ပြန်လည်နေရာချထားရေးလုပ်ငန်းများဆောင်ရွက်စဉ် စောင့်ကြည့်စစ်ဆေးခြင်း

ယင်းအဆင့်တွင် စောင့်ကြည့်စစ်ဆေးခြင်း၏ရည်ရွယ်ချက်မှာ ၁)ပြန်လည်နေရာချထားရေး လုပ်ငန်းစီမံချက်အတိုင်း ကရုဏာဖြင့်ပံ့ပိုးမှုများပေးအပ်ခြင်းရှိ/မရှိ စောင့်ကြည့်စစ်ဆေးရန်နှင့် ၂) ကရုဏာဖြင့်ပံ့ပိုးမည့် အစီအစဉ်များနှင့်ပတ်သက်၍ စီမံချက်ရေးဆွဲစဉ်က ကြိုတင်မမြင်နိုင်သည့် အခက်အခဲများကို ဖြေရှင်းရန်ဖြစ်ပါသည်။

အဖွဲ့အတွင်းစောင့်ကြည့်စစ်ဆေးရာတွင်ပါဝင်ရမည့် အခြေခံအချက်များကို အောက်တွင်ဖော်ပြထားပါ သည်။

- ရန်ကုန်တိုင်းဒေသကြီးအစိုးရအဖွဲ့နှင့် သက်ဆိုင်ရာ အိမ်ထောင်စုတစ်စုချင်း အကြား သဘောတူညီထားသည့် လျော်ကြေးနှင့် ကရုဏာကြေးပံ့ပိုးမှုများကို အချိန်နှင့်တပြေးညီ ထုတ်ပေးခြင်း ရှိ/မရှိနှင့် အချိန်မီပြီးစီးခြင်းရှိ/မရှိ

- အစားထိုးချထားမည့် နေရာတွင် တည်ဆောက်ရေးနှင့် နေရာချထားရေးလုပ်ငန်းများ အချိန်မီဆောင်ရွက်ရန်
- ပြန်လည်နေရာချထားရေး လုပ်ငန်းစီမံချက်ရေးဆွဲရာတွင်လည်းကောင်း၊ အကောင်အထည်ဖော် ဆောင်ရွက်ရာတွင်လည်းကောင်း ပြည်သူများပူးပေါင်းပါဝင်ခြင်းရှိ/မရှိ
- သတင်းအချက်အလက်များဖြန့်ဝေခြင်းနှင့် ညှိနှိုင်းတိုင်ပင်သည့် လုပ်ငန်းစဉ်များ
- ပေါ်ပေါက်လာသည့် အခက်အခဲများနှင့် ထိခိုက်နစ်နာမှုများကို လျော့ပါးသက်သာစေမည့် လုပ်ငန်းစဉ်များ ၏ ထိရောက်မှုအခြေအနေ
- ကြိုတင်မမျှော်မှန်းနိုင်သော အခက်အခဲများ သို့မဟုတ် ထပ်တိုးဆောင်ရွက်ရမည့် အခြားအစီအမံများ

ပြန်လည်နေရာချထားရေးကော်မတီသည် အဖွဲ့အတွင်းစောင့်ကြည့်စစ်ဆေးသည့် အစီရင်ခံစာများ ကို ပြန်လည် နေရာချထားရေးလုပ်ငန်းများ ဆောင်ရွက်စဉ်အတွင်း ရန်ကုန်တိုင်းဒေသကြီးအစိုးရအဖွဲ့နှင့် သီလဝါအထူးစီး ပွားရေးဇုန်စီမံခန့်ခွဲမှုကော်မတီသို့ အောက်ပါတို့နှင့်အတူ တင်ပြရမည် ဖြစ်ပါသည်။

- အိမ်ထောင်စုများသို့ပေးအပ်သည့် ကရုဏာကြေးပံ့ပိုးမှုပမာဏ နှင့်ပတ်သက်သည့် အခြေအနေ
- အစားပြန်လည်နေရာချထားသည့် လုပ်ငန်းများ၏ တိုးတက်မှုအခြေအနေ
- ထိခိုက်နစ်နာမှုများကို လျော့ပါးသက်သာစေမည့် လုပ်ငန်းစဉ်များသို့ ရောက်ရှိလာသည့် အခက်အခဲများနှင့် ဆောင်ရွက်ရမည့် အခြားအစီအမံများ

(၂) ပြန်လည်နေရာချထားပြီးနောက် စောင့်ကြည့်စစ်ဆေးခြင်း

ပြန်လည်နေရာချထားပြီးနောက် စောင့်ကြည့်စစ်ဆေးခြင်း ရည်ရွယ်ချက်မှာ ၁) မူလဝင်ငွေ အခြေအနေသို့ ပြန်လည်ရောက်ရှိစေမည့် လုပ်ငန်းများ၏ တိုးတက်မှုအခြေအနေများကို စောင့် ကြည့်စစ်ဆေးရန်၊ ၂) ပြန်လည်နေရာချထားပြီးနောက် နေသားတကျဖြစ်/မဖြစ်စသည့် အခြေအနေ များကို စောင့်ကြည့်စစ်ဆေးရန်နှင့် ၃) လိုအပ်ပါက အခြားသောအစီအမံများကို စစ်ဆေးဖော်ထုတ်ရန် ဖြစ်ပါသည်။

အဖွဲ့အတွင်း စောင့်ကြည့်စစ်ဆေးရာတွင် ပါဝင်ရမည့် အခြေခံအချက်များကို အောက်တွင် ဖော်ပြထားပါသည်။

- ပေါ်ပေါက်လာသည့် အခက်အခဲများနှင့် ထိခိုက်နစ်နာမှုများကို လျော့ပါးသက်သာစေမည့် လုပ်ငန်းစဉ်များ၏ ထိရောက်မှုအခြေအနေ
- မူလဝင်ငွေအခြေအနေသို့ ပြန်လည်ရောက်ရှိစေမည့်အစီအစဉ်များ အကောင်အထည်ဖော်ဆောင်ရွက်လျက် ရှိသည့် အခြေအနေ
- မူလဝင်ငွေအခြေအနေသို့ ပြန်လည်ရောက်ရှိစေမည့်အစီအစဉ်များ ဆောင်ရွက်ရာမှ ပေါ်ပေါက်လာသည့် အခက်အခဲများ (ဥပမာ-အကောင်အထည်ဖော်ဆောင်ရွက်မည့်အချိန် ဇယား၊ ဘဏ္ဍာ



ရေး သို့မဟုတ် တာဝန်ယူဆောင်ရွက်မည့် ပုဂ္ဂိုလ်၊ ဝန်ထမ်းအင်အားမလုံလောက်မှု၊ သက်ဆိုင်ရာ အဖွဲ့များအကြား ညှိနှိုင်းဆောင်ရွက်ခြင်း) နှင့် ဖြေရှင်းမည့် အဆိုပြုအစီအမံများ

မူလဝင်ငွေအခြေအနေသို့ ပြန်လည်ရောက်ရှိစေမည့် အစီအစဉ်များ အကောင်အထည်ဖော်ဆောင်ရွက်ရေး ကော်မတီသည် ပြန်လည်နေရာချထားပြီးနောက် အဖွဲ့တွင်း စောင့်ကြည့်စစ်ဆေးသည့် အစီရင်ခံစာများကို ရန်ကုန် တိုင်းဒေသကြီးအစိုးရအဖွဲ့နှင့် သီလဝါအထူး စီးပွားရေး ဇုန်စီမံခန့်ခွဲမှု ကော်မတီသို့ အောက်ပါတို့နှင့်အတူ ပေးပို့ရမည် ဖြစ်ပါသည်။

- မူလဝင်ငွေအခြေအနေသို့ ပြန်လည်ရောက်ရှိစေမည့်အစီအစဉ်မှ ပံ့ပိုးပေးသည့် သင်တန်းများ နှင့် တက်ရောက်သူဦးရေ
- မူလဝင်ငွေအခြေအနေသို့ ပြန်လည်ရောက်ရှိစေမည့် အစီအစဉ်များ၏ အခြေအနေ/တိုးတက်မှု
- ပြန်လည်နေရာချထားမည့်နေရာ၌ နေသားတကျရှိ/မရှိ အခြေအနေများ
- ထိခိုက်နစ်နာမှုများကို လျော့ပါးသက်သာစေမည့်လုပ်ငန်းစဉ်များသို့ ရောက်ရှိလာသည့် အခက်အခဲများနှင့် ဆောင်ရွက်ရမည့် အစီအမံများ

### ၁၂.၃ ပြင်ပကြားခံအဖွဲ့အစည်းမှ စောင့်ကြည့်စစ်ဆေးခြင်း

(၁) ရည်ရွယ်ချက်များ

ပြင်ပကြားခံအဖွဲ့အစည်းမှစောင့်ကြည့်စစ်ဆေးခြင်း၏ အဓိကရည်ရွယ်ချက်မှာ ၁) ပြန်လည်နေရာချထားရေးရည်ရွယ်ချက်များအတိုင်း ဆောင်ရွက်နိုင်မှုရှိ/မရှိ၊ ၂) စီမံကိန်းကြောင့် ပြောင်းရွှေ့ရသည့် လူပုဂ္ဂိုလ်များ၏ စီးပွားရေးနှင့် လူမှုရေးအခြေခံများ မူလအခြေအနေသို့ ပြန်လည်ရောက်ရှိ မှုရှိ/မရှိ၊ ၃) ရရှိသည့်ခံစားခွင့်များ ထိရောက်မှုရှိ/မရှိ၊ ၄) အနာဂတ်တွင် လျော့ပါး သက်သာစေမည့် အစီအမံများ လိုအပ်မှုရှိ/မရှိတို့ကို အခါအား လျော်စွာသုံးသပ်နိုင်ရန်နှင့် အကဲဖြတ်နိုင်ရန်အတွက် ဖြစ်ပါသည်။ အထက်ပါရည်ရွယ်ချက်များ အောင်မြင်ရန်အတွက် အောက်ပါလုပ်ငန်းများဆောင်ရွက်သွားမည် ဖြစ်ပါသည်။

- (က) အဖွဲ့အတွင်းစောင့်ကြည့်စစ်ဆေးသည့်အစီရင်ခံစာများ၊ လက်ရှိ အခြေခံအချက်အလက်များကို သုံးသပ် ခြင်းနှင့် အခြားလူမှုစီးပွားရေးသတင်းအချက်အလက်များ ကောက်ယူခြင်း
- (ခ) ပြန်လည်နေရာချထားရေးလုပ်ငန်းစီမံချက်ပါ သဘောတူညီထားသည့် ပံ့ပိုးမှုအစီအစဉ်များ နှင့် လက်တွေ့ပြန်လည်နေရာချထားရေးလုပ်ငန်းများဆောင်ရွက်ရာတွင် ကွဲလွဲမှုများရှိ/မရှိ ဖော်ထုတ်ခြင်း
- (ဂ) ပြန်လည်နေရာချထားရေးလုပ်ငန်းများ၊ စီမံခန့်ခွဲရေးနှင့် လုပ်ထုံးလုပ်နည်းများ၏ ထိရောက်မှု၊ ထိခိုက်မှုနှင့် ရေရှည်တည်တံ့မှုရှိ/မရှိတို့ကို ဆန်းစစ်ခြင်း
- (ဃ) ပိုမိုထိရောက်မှုရှိစေရန်အတွက် ပြန်လည်နေရာချထားရေးလုပ်ငန်းစီမံချက်နှင့် မူလဝင်ငွေအခြေအနေသို့ ပြန်လည်ရောက်ရှိစေမည့် အစီအစဉ်များ အကောင်အထည်ဖော် ဆောင်ရွက်ရာတွင် အကြံပြုချက်များ ပေးအပ်ခြင်း

(၂) ကျွမ်းကျင်ပညာရှင်(များ)မှ ဆောင်ရွက်ရမည့်လုပ်ငန်းများ

ပြင်ပကြားခံအဖွဲ့အစည်းမှ စောင့်ကြည့်စစ်ဆေးရေးကျွမ်းကျင်သူ(များ) ဆောင်ရွက်ရမည့်လုပ်ငန်း တာဝန်များကို နောက်ဆက်တွဲ(၃)တွင် ပူးတွဲဖော်ပြထားပြီး အောက်ပါ သီးခြားအခက်အခဲများကို လည်း ဆောင်ရွက်သွားရမည်ဖြစ်ပါသည်။

- (က) ပြန်လည်နေရာချထားရေးလုပ်ငန်းစီမံချက်တွင် သဘောတူညီထားသည့်အတိုင်း ငွေပေးချေမှုများ အပါအဝင် ပြန်လည်နေရာချထားရေးလုပ်ငန်းစဉ်အဆင့်ဆင့်
- (ခ) ထိခိုက်နစ်နာမှုများကို သက်သာစေမည့်လုပ်ငန်းများ၏ ထိရောက်မှုနှင့် ပြည့်စုံလုံလောက်မှု ရှိ/မရှိ (စာရွက်စာတမ်းပြုစုခြင်း၊ လုပ်ငန်းစဉ်များ၊ သန္နိဋ္ဌာန်)
- (ဂ) ရရှိထားသည့်ခံစားခွင့်များ၊ မူလဝင်ငွေအခြေအနေသို့ ပြန်လည်ရောက်ရှိစေမည့် အစီအစဉ်များ၏ ထိရောက်မှု၊ ထိခိုက်မှုနှင့် ရေရှည်တည်တံ့မှု၊ အနာဂတ်တွင် ပိုမိုတိုးတက် ကောင်းမွန်စေရန်နှင့် လျော့ပါး သက်သာစေမည့်အစီအမံများလိုအပ်မှု
- (ဃ) အစားထိုးချထားမည့်နေရာနှင့် အိမ်ရာတည်ဆောက်ရေးအတွက် လုပ်ငန်းစဉ် အဆင့်ဆင့် နှင့် အရည်အသွေးပြည့်မီမှု
- (င) ပြန်လည်နေရာချထားသည့်နေရာတွင် နေသားတကျဖြစ်မှုအတိုင်းအတာ
- (စ) အသက်မွေးဝမ်းကြောင်းလုပ်ငန်းများနှင့် လူနေမှုအဆင့်အတန်းများ မူလအခြေအနေ အတိုင်း ပြန်လည်ရောက်ရှိ/ပြန်လည်ထူထောင်နိုင်မှုအတိုင်းအတာ
- (ဆ) ဌာနဆိုင်ရာများ၏ စွမ်းဆောင်နိုင်မှု၊ အဖွဲ့တွင်းစောင့်ကြည့်စစ်ဆေးခြင်းနှင့် အစီအရင်ခံတင်ပြခြင်း
- (ဇ) ပြန်လည်နေရာချထားမှုများဆောင်ရွက်စဉ်တွင် ပေါ်ပေါက်လာသည့် ထိခိုက်မှုများ
- (ဈ) ပြန်လည်နေရာချထားရေးလုပ်ငန်းစီမံချက်ရေးဆွဲခြင်းနှင့် အကောင်အထည်ဖော်ဆောင်ရွက်ခြင်းတို့တွင် စီမံကိန်းကြောင့်ပြောင်းရွှေ့ရသည့်အိမ်ထောင်စုများ၏ ပူးပေါင်းပါဝင်မှု

(၃) ပြင်ပကြားခံအဖွဲ့အစည်းမှ စောင့်ကြည့်စစ်ဆေးသည့်နည်းလမ်း

ပြင်ပအဖွဲ့အစည်းမှ စောင့်ကြည့်စစ်ဆေးခြင်းကို ပြန်လည်နေရာချထားရေး လုပ်ငန်းများ စတင် သည့် အချိန်မှ စ၍ ဆောင်ရွက်ရမည်ဖြစ်ပါသည်။ ပြင်ပမှ စောင့်ကြည့်စစ်ဆေးရေး ကျွမ်းကျင် သူ(များ)သည် မိမိတို့၏ ရုံးတွင်လည်းကောင်း၊ ကွင်းဆင်း၍လည်းကောင်း၊ သက်ဆိုင်ရာအာဏာ ပိုင်များ၊ စီမံကိန်း ကြောင့်ပြောင်းရွှေ့ရသည့်အိမ်ထောင်စုများနှင့် အစည်းအဝေးများ ကျင်းပ၍ လည်းကောင်း ပြန်လည် နေရာချထားရေးလုပ်ငန်းစီမံချက်အား အကောင်အထည်ဖော်ဆောင်ရွက်သည့်အခါ စောင့်ကြည့်စစ် ဆေးဆန်းစစ်မှုများ ပြုလုပ်ရမည်ဖြစ်ပါသည်။

ပြင်ပမှ စောင့်ကြည့်စစ်ဆေးရာတွင်အသုံးပြုမည့်နည်းလမ်းများကို အောက်တွင် အကျဉ်းချုပ် ဖော်ပြ ထားပါ သည်။

(က) အစားထိုးနေရာချထားသည့်အဆင့်- ၁) စီမံကိန်း၏ အကျိုးကျေးဇူးများကို စောင့်ကြည့်စစ်ဆေးရန်နှင့် ဆန်းစစ်ရန်အတွက် အခြေခံမူဦးကိုသတ်မှတ်နိုင်ရန် လူမှုစီးပွားရေးစစ်တမ်းအပါအဝင် အသေးစိတ်တိုင်း တာစစ်တမ်းကောက်ယူထားသည့် စာရွက်စာတမ်းများကို သုံးသပ်ရန်၊ ၂) တိုးတက်မှုအခြေအနေများ၊ ပေါ်ပေါက်လာသည့်အခက်အခဲများကို အတည်ပြုနိုင်ရန် အဖွဲ့အတွင်းစောင့် ကြည့်စစ်ဆေးခြင်း အစီရင်ခံစာများကို သုံးသပ်ရန်၊ ၃) လက်တွေ့အခြေအနေများ ကိုအတည်ပြုနိုင်ရန်အတွက် ပြန်လည် နေရာချထားရာတွင် ပါဝင် ခဲ့သည့် သက်ဆိုင်ရာတာဝန်ရှိသူများနှင့် တွေ့ဆုံမေး မြန်းရန်၊ ၄) လိုအပ်ပါက စီမံကိန်းကြောင့် ပြောင်းရွှေ့ရသည့်အိမ်ထောင်စုများနှင့် တွေ့ဆုံမေးမြန်းရန်

(ခ) ပြန်လည်နေရာချထားပြီးနောက်- ၁) ၎င်းတို့၏ အသက်မွေးဝမ်းကြောင်းလုပ်ငန်းများ ပြန်လည်တည်ငြိမ်မှုရှိ/မရှိ၊ ပြန်လည်ဆောင်ရွက်နိုင်ခြင်းရှိ/မရှိ စစ်ဆေးနိုင်ရန် စီမံကိန်းကြောင့်ပြောင်းရွှေ့ရသည့်အိမ်ထောင်စုများနှင့်တွေ့ဆုံမေးမြန်းရန်၊ ၂) မူလဝင်ငွေ အခြေအနေသို့ ပြန်လည်ရောက်ရှိစေ မည့်အစီအစဉ်များ၏ တိုးတက်မှု အခြေအနေ ကို အတည်ပြုနိုင်ရန်အတွက် အဖွဲ့အတွင်းစောင့်ကြည့် စစ်ဆေးခြင်းအစီရင်ခံစာများကို သုံးသပ်ရန်၊ ၃) လက်တွေ့အခြေအနေများကို အတည်ပြုနိုင်ရန်နှင့် အသက်မွေးဝမ်း ကြောင်းလုပ်ငန်းများ မူလအခြေအနေသို့ ပြန်လည်ရောက်ရှိမှုအတိုင်းအတာများကို အတည် ပြုနိုင်ရန် အတွက် မူလဝင်ငွေအခြေအနေသို့ ပြန်လည်ရောက်ရှိစေမည့် အစီအစဉ်များ အကောင်အထည်ဖော်ဆောင်ရွက်ရာတွင်ပါဝင်ခဲ့သည့် သက်ဆိုင်ရာအဖွဲ့အစည်းများ နှင့် တွေ့ဆုံမေးမြန်းရန် တို့ဖြစ်ပါသည်။ (မသန်စွမ်းနှင့်သက်ကြီးရွယ်အိုအုပ်စုများပါဝင်ရေးအတွက် အထူးအလေး ဂရုပြုရမည်ဖြစ်ပါသည်။)

(၄) ပြင်ပကြားခံအဖွဲ့အစည်းမှ စောင့်ကြည့်စစ်ဆေးသည့်ကာလနှင့် အစီရင်ခံတင်ပြခြင်း

ပြင်ပကြားခံအဖွဲ့အစည်းမှ စောင့်ကြည့်စစ်ဆေးခြင်းမှာ အခြေခံအားဖြင့် (၃)နှစ်ဆောင်ရွက်ရမည်ဖြစ်ပြီး ပြန်လည်နေရာချထားရေးလုပ်ငန်းများ ပြီးစီးပြီးနောက်ပိုင်းတွင် တစ်နှစ်(၂)ကြိမ်ဆောင်ရွက်ရမည်ဖြစ်ပါသည်။ စောင့်ကြည့်စစ်ဆေးစဉ်တွင် ပြင်ဆင်ရေးသားရမည့် အစီရင် ခံစာတွင် (က) စီမံချက်ပါပံ့ပိုးမှုများနှင့် ကွဲပြားမှုရှိသည့်အချက်များအပါအဝင် ပြန်လည်နေရာချထားရေးလုပ်ငန်း စီမံချက်အား အကောင်အထည်ဖော်ဆောင်ရွက်မှု အခြေအနေ၊ (ခ) အသက်မွေးဝမ်းကြောင်းလုပ်ငန်းများ မူလအခြေအနေသို့ပြန်လည်ရောက်ရှိမှု အတိုင်းအတာနှင့် တည်ငြိမ်သည့် အဖွဲ့တစ်ခု ဖွဲ့စည်းနိုင်မှု စသည်တို့အပါအဝင် မူလဝင်ငွေအခြေအနေသို့ ပြန်လည်ရောက်ရှိစေမည့် အစီအစဉ်များ အကောင်အထည်ဖော်ဆောင်ရွက်မှုအခြေအနေ၊ (ဂ) ပေါ်ပေါက်လာသည့် ပြဿနာများ၊ အခက်အခဲ များနှင့် အဆင်ပြေနိုင်မည့်ဖြေရှင်းချက်များကို ရှာဖွေဖော်ထုတ်ခြင်း၊ (ဃ) မသန်စွမ်း၊ သက်ကြီး ရွယ်အိုအုပ်စုများနှင့် ပတ်သက်သည့် သီးခြားပြဿနာများကိုရှာဖွေဖော်ထုတ်ခြင်း၊ (င) ယခင် အစီရင် ခံစာများပါ အခက်အခဲများ၊ ပြဿနာများ၏ နောက်ဆက်တွဲတိုးတက်မှုအခြေအနေများနှင့် ပတ်သက်ပြီး အစီရင်ခံတင်ပြခြင်းတို့အပါအဝင် တွေ့ရှိချက်များကို အကျဉ်းချုပ် ဖော်ပြရမည်ဖြစ်ပါသည်။ စောင့်ကြည့် စစ်ဆေးသည့်ပုံစံနမူနာကို နောက်ဆက်တွဲ(၄)တွင် ဖော်ပြထားပါသည်။

၁၂.၄ စောင့်ကြည့်စစ်ဆေးသည့် ပုံစံ

အစားထိုးနေရာချထားစဉ်တွင် ပြန်လည်နေရာချထားရေးကော်မတီသည် အဖွဲ့အတွင်းနှင့် ပြင်ပကြား ခံအဖွဲ့အစည်းမှစောင့်ကြည့်စစ်ဆေးသည့်ရလဒ်များကိုအစီရင်ခံစာအဖြစ်ပြုစုကာ ရန်ကုန်တိုင်းဒေသကြီး အစိုးရအဖွဲ့နှင့် သီလဝါအထူး စီးပွားရေးဇုန် စီမံခန့်ခွဲမှုကော်မတီသို့ ပြန်လည်ဝေမျှမည်ဖြစ်ပါသည်။ ပြန်လည်နေရာချထားသည့်အဆင့်ပြီးနောက် မူလဝင်ငွေအခြေအနေသို့ ပြန်လည်ရောက်ရှိစေမည့်အစီအစဉ်များ အကောင်အထည်ဖော်ဆောင်ရွက်ရေး ကော်မတီအနေဖြင့် အဖွဲ့အတွင်း စောင့်ကြည့်စစ်ဆေးခြင်းမှ ရရှိလာသည့်ရလဒ်များကို စုစည်းကာ အစီရင်ခံစာရေးသား၍ ရန်ကုန်တိုင်းဒေသကြီးအစိုးရအဖွဲ့ နှင့် သီလဝါအထူး စီးပွားရေးဇုန် စီမံခန့်ခွဲမှုကော်မတီထံသို့ ပြန်လည်ဝေမျှ ပေးပို့မည်ဖြစ်ပါသည်။ စောင့်ကြည့်စစ်ဆေးသည့်လုပ်ငန်းစဉ်နှင့် အစီရင်ခံစာရေးသားသည့်လုပ်ငန်းစဉ်များကို ပုံ(၁၂-၁)နှင့် ပုံ (၁၂-၂)တို့တွင် ဖော်ပြထားပါ သည်။

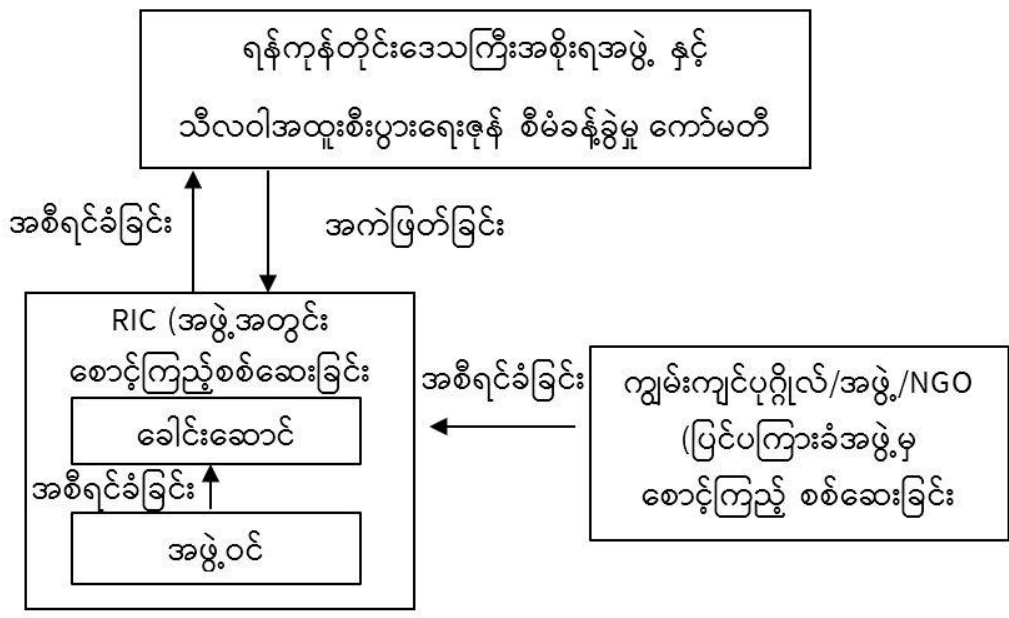

ပုံ(၁၂-၁) ပြန်လည်နေရာချထားစဉ်တွင် စောင့်ကြည့်စစ်ဆေးခြင်း၊ အစီရင်ခံစာတင်ပြခြင်းနှင့် စပ်လျဉ်းသည့် လုပ်ငန်းစဉ်များ

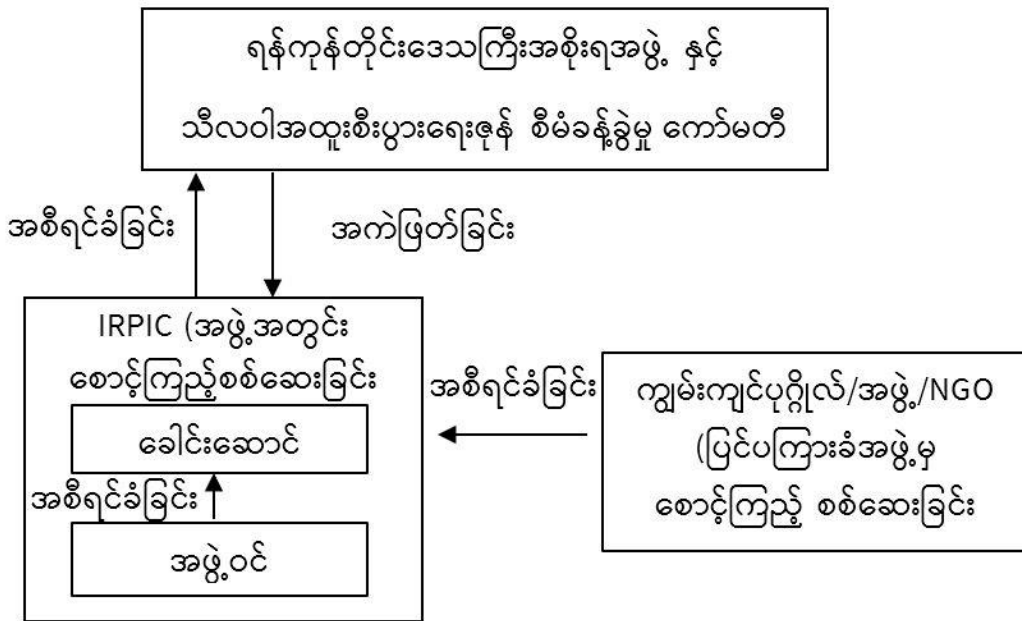

ပုံ(၁၂-၂) ပြန်လည်နေရာချထားပြီးနောက် စောင့်ကြည့်စစ်ဆေးခြင်း၊ အစီရင်ခံစာတင်ပြခြင်းနှင့် စပ်လျဉ်းသည့် လုပ်ငန်းစဉ်များ

၁၂.၅ ဆန်းစစ်ခြင်း

ဆန်းစစ်မည့်နည်းလမ်းမှာ ပြောင်းရွှေ့နေရာမချထားမီနှင့် နေရာချထားပြီးနောက်ကောက်ယူသည့် လူမှု-စီးပွားရေးစစ်တမ်းများနှင့် ပြင်ပအခြေအနေများကို ထည့်သွင်းစဉ်းစားပြီး ကျေနပ်နှစ်သိမ့်မှု အတိုင်းအတာနှိုင်းယှဉ်ချက်အပေါ်တွင် အဓိကအခြေခံကာ ဆောင်ရွက်မည်ဖြစ်ပါသည်။ လူမှု-စီးပွားရေးအခြေအနေနှင့် ကျေနပ်နှစ်သိမ့်မှုအတိုင်းအတာတို့ကို ပြင်ပကြားခံအဖွဲ့အစည်းမှ စောင့်ကြည့်စစ်ဆေးသည့် အကြိမ်တိုင်းတွင် စီမံကိန်းကြောင့် ပြောင်းရွှေ့ရသည့် လူပုဂ္ဂိုလ်များ နှင့် တွေ့ဆုံမေးမြန်းကာ စစ်ဆေးသွားမည်ဖြစ်ပါသည်။ အကယ်၍ ဆန်းစစ်ရာတွင် ပြန်လည်နေရာချထားရေးလုပ်ငန်းစီမံချက် သို့မဟုတ် မူလဝင်ငွေအခြေအနေသို့ ပြန်လည်ရောက်ရှိစေမည့် အစီအစဉ်များ၏ ရည်ရွယ်ချက်များ ပြည့်မီခြင်းမရှိသည်ကိုတွေ့ရှိရပါက မူလဝင်ငွေ အခြေအနေ သို့ပြန်လည် ရောက်ရှိစေမည့်အစီအစဉ်များ အကောင်အထည်ဖော်ဆောင်ရွက်ရေးကော်မတီနှင့် သီလဝါအထူးစီးပွားရေးဇုန်စီမံခန့်ခွဲမှုကော်မတီ သို့မဟုတ် ရန်ကုန်တိုင်းဒေသကြီးအစိုးရအဖွဲ့တို့သည် စီမံကိန်း ကြောင့် ပြောင်းရွှေ့ရသည့်အိမ်ထောင်စုများအား အနည်းဆုံး စီမံကိန်းမစတင်မီ အခြေအနေများသို့ ၎င်းတို့ကိုယ်တိုင် ပြန်လည်ထူထောင်နိုင်ကြစေရန်အတွက် အခြား သင့်တော်သည့် အစီအမံများကို အကြံပြုပေးမည်ဖြစ်ပါသည်။ အဆိုပါ ရည်ရွယ်ချက်နှင့်စပ်လျဉ်း၍ အခြေခံအားဖြင့် ဆန်းစစ်ခြင်းကို (၂)ကြိမ် (ပြန်လည်နေရာချထားရေးလုပ်ငန်းများ ပြီးစီးသည့်အခါ တစ်ကြိမ်နှင့် ပြန်လည်နေရာချထားပြီးနောက် (၃)နှစ်အကြာတွင် တစ်ကြိမ်) သို့မဟုတ် လိုအပ်သည့်အခါတိုင်း ဆောင်ရွက်သွားမည် ဖြစ်ပါသည်။

စောင့်ကြည့်စစ်ဆေးသည့် လုပ်ငန်းစဉ်တစ်လျှောက်တွင် ပြန်လည်နေရာချထားရေးဆိုင်ရာ စောင့်ကြည့်စစ်ဆေးခြင်းနှင့် ဆန်းစစ်ခြင်းတို့ဆောင်ရွက်ရာမှ နောင်အနာဂတ်အတွက် မူဝါဒများ ရေးဆွဲ

ခြင်း၊ ပြန်လည်နေရာချထားရေးလုပ်ငန်းများ အကောင်အထည်ဖော်ဆောင်ရွက်ခြင်း၊ စီမံကိန်းဧရိယာ အနီး ပတ်ဝန်းကျင်တွင် အကောင်အထည်ဖော်ဆောင်ရွက်မည့် အသက်မွေးဝမ်းကြောင်း လုပ်ငန်းများ မူလအခြေအနေသို့ ပြန်လည်ရောက်ရှိစေမည့်လုပ်ငန်း အစီအစဉ်များ အကောင်အထည်ဖော်ဆောင်ရွက်ခြင်းတို့အတွက် မဟာဗျူဟာမြောက်သင်ခန်းစာများကိုလည်း ထည့်သွင်းရေးဆွဲသွားမည်ဖြစ်ပါသည်။

နောက်ဆက်တွဲ(၁)

အသေးစိတ်တိုင်းတာစစ်တမ်းကောက်ယူရာတွင်အသုံးပြုခဲ့သည့် မေးမြန်းလွှာ

**အသေးစိတ်တိုင်းတာစစ်တမ်းကောက်ယူရန် မေးခွန်းများ**

အပိုင်း ၁၊ လူမှုစီးပွားရေး စစ်တမ်း

(က) အိမ်ထောင်စုနှင့်သက်ဆိုင်သော အချက်အလက်များ

	အကြောင်းအရာများ	၂၀၁၃ခုနှစ် ဧပြီလစစ်တမ်း ကောက်ယူမှု ရလဒ်	ဖြည့်စွက်စစ်တမ်း ကောက်ယူခြင်း	
			၁)	၂)
၁	စစ်တမ်းကောက်ယူသည့်ရက်စွဲ	No information		
၂	ဖြေဆိုသူအမည်	No information		
၃	ဖြေဆိုသူ၏ မှတ်ပုံတင်အမှတ်	No information		
၄	ဖြေဆိုသူ၏ အိမ်ထောင်စုနှင့် တော်စပ်ပုံ (သင့်လျော်ရာ အဖြေကို ရွေးပါ)	No information	၁) အိမ်ထောင်ဦးစီး ကိုယ်တိုင်	၂) အခြား -
၅	၂၀၁၃ စစ်တမ်းကောက်ယူခြင်းတွင်		၁) ပါဝင်ခဲ့	၂) မပါဝင်
၅-က	ပါ ဝင်ခဲ့သည် ဆိုပါက အိမ်ထောင်စုအမှတ်			
၆	အိမ်ထောင်ဦးစီးအမည်			
		၂၀၁၃ခုနှစ် ဧပြီလစစ်တမ်းကောက်ယူစဉ်ကနှင့် မတူညီခဲ့ပါက အကြောင်းရင်း မှာ -		
၇	အိမ်ထောင်ဦးစီး၏ ဖခင်အမည်			
၈	အိမ်ထောင်ဦးစီး၏ မှတ်ပုံတင်အမှတ်			
၉	အိမ်ထောင်ဦးစီး လူမျိုး/ကိုးကွယ်သည့် ဘာသာ	No information		
၁၀	အိမ်ထောင်ဦးစီး(သို့)ဖြေဆိုသူ၏ ဆက်သွယ်ရန်ဖုန်းနံပါတ်ရှိ/မရှိ	No information	(၁) ရှိ	(၂) မရှိ
၁၀-က	ရှိ-ဆိုပါက အိမ်ထောင်ဦးစီး (သို့) ဖြေဆိုသူ၏ ဆက်သွယ်ရန် ဖုန်းနံပါတ်	No information	PH:	
			၁) အိမ်ထောင်ဦးစီး ၏ ဖုန်း	၂) အခြားသူ ၏ ဖုန်း
၁၁	အိမ်ထောင်စုစာရင်း ရှိ-မရှိ (ပုံစံ-၁၀)	No information	(၁) ရှိ	(၂) မရှိ
၁၁-က	ရှိ ဆိုပါက ပြပေးပါ (ခါတ်ပုံရိုက်ယူရန်)	No information	(၁) ပြ	(၂) မပြ



သီလဝါအထူးစီးပွားရေးဇုန် ဧရိယာ(၂-၂) အနောက်ပိုင်း (အပိုင်း-၁) စီမံကိန်းအတွက်  
ပြန်လည်နေရာချထားရေးလုပ်ငန်းစီမံချက်

	အကြောင်းအရာများ	၂၀၁၃ခုနှစ် ဧပြီလစစ်တမ်း ကောက်ယူမှု ရလဒ်	ဖြည့်စွက်စစ်တမ်း ကောက်ယူခြင်း	
			(၁) ရှိ	(၂) မရှိ
၁၂	ဧည့်စာရင်းရှိ-မရှိ (မေးခွန်း ၁၁ တွင် မရှိဟု ဖြေပါက မေးရန်)	No information	(၁) ရှိ	(၂) မရှိ
၁၂-က	ရှိ ဆိုပါက ပြပေးပါ (ခါတ်ပုံရိုက်ယူရန်)	No information	(၁) မြ	(၂) မမြ
၁၃	၂၀၁၁ စစ်တမ်းကောက်ယူခြင်းတွင်	No information	၁) ပါဝင်ခဲ့	၂) မပါဝင်
၁၃-က	ပါဝင်ခဲ့သည်ဆိုပါက အိမ်ထောင်စုအမှတ်	No information		
၁၄	၃၁-၁-၂၀၁၃ နေ့ရက်စွဲပါ နို့တစ်စာရရှိခြင်း ရှိ-မရှိ	No information	(၁) ရရှိ	(၂) မရရှိ (၃) မသိ - မပြောပြ တတ်
၁၅	အမြဲတန်းနေထိုင်သော နေရပ်လိပ်စာ (ကျေးရွာ၊ ရပ်ကွက်၊ ကျေးရွာအုပ်စု၊ မြို့နယ်)	No information		
၁၆-က	လက်ရှိနေထိုင်သော နေရပ်လိပ်စာ (ကျေးရွာ၊ ရပ်ကွက်၊ ကျေးရွာအုပ်စု၊ မြို့နယ်)	No information		
၁၆-ခ	လက်ရှိ နေရပ်လိပ်စာတွင် အိမ်ထောင်ဦးစီး စတင်နေထိုင်သော ကာလ (လ၊ နှစ်)	No information	လ	နှစ်
၁၇-က	မေးခွန်း(၁၆-ခ)၏အဖြေသည် ၂၀၁၃ခုနှစ် ဧပြီလမတိုင်မီက ဟုတ်/မဟုတ် (မေးမြန်း သူမှ စစ်ဆေးရန်ဖြစ်ပါသည်။)	No information	(၁) ၂၀၁၃ခုနှစ် ဧပြီ လမတိုင်မီ ကဟုတ်၂၀၁၃- မတ်-၂၀၁၃	(၂) မဟုတ်ပါ
၁၇-ခ	၂၀၁၃-ခုနှစ် ဧပြီလတွင် နေထိုင်ခဲ့သော လိပ်စာ(ကျေးရွာ/ရပ်ကွက်၊ ကျေးရွာအုပ်စု၊ မြို့နယ်) မှတ်ချက်- ၂၀၁၃ခုနှစ်ဧပြီလ စစ်တမ်းအ ဖြေနှင့် တိုက်ဆိုင်စစ်ဆေးရန်	No information		
၁၇-ဂ	ထိုလိပ်စာတွင် စတင်နေထိုင်သော ကာလ		လ	နှစ်
၁၇-ဃ	မေးခွန်း ၁၆-က နှင့် ၁၇-ခ တို့၏ အဖြေများ တူ-မတူ (မေးမြန်းသူမှ စစ်ဆေးရန်ဖြစ်ပါ သည်။)	No information	၁) တူ ပါသည်	၂) မတူပါ
၁၇-င	အကယ်၍ မတူပါက - ဘာကြောင့်ပြောင်းရ သည်ကို မေးပါရန်			

သီလဝါအထူးစီးပွားရေးဇုန် ဧရိယာ(၂-၂) အနောက်ပိုင်း (အပိုင်း-၁) စီမံကိန်းအတွက်  
ပြန်လည်နေရာချထားရေးလုပ်ငန်းစီမံချက်

	အကြောင်းအရာများ	၂၀၁၃ခုနှစ် ဧပြီလစစ်တမ်း ကောက်ယူမှု ရလဒ်	ဖြည့်စွက်စစ်တမ်း ကောက်ယူခြင်း				
			(၁) ရှိ	(၂) မရှိ			
၁၈-က	လက်ရှိ နေရပ်လိပ်စာတွင် အခြား အိမ်ထောင်စုဝင် တစ်ဦးဦးမှ ယခင် နေထိုင်ခဲ့ခြင်း ရှိ-မရှိ	No information	(၁) ရှိ	(၂) မရှိ			
			အဖြေ -				
၁၈-ခ	ထိုစတင် နေထိုင်သူ၏ အမည်	No information					
၁၈-ဂ	ထိုသူ စတင်နေထိုင်သော ကာလ(လ၊နှစ်)	No information	လ	နှစ်			
၁၈-ဃ	အိမ်ထောင်ဦးစီးနှင့် တော်စပ်ပုံ	No information					
၁၉	၁၉၉၇ -ခုနှစ်တွင် ပြန်လည်နေရာချထား ပေးခံရခြင်း ရှိ-မရှိ	No information	၁) ရှိပါသည်	၂) မရှိပါ			
၂၀-က	စစ်တမ်းကောက်ယူသော ဧရိယာမှ ပြောင်းရွှေ့ထွက်ခွာခဲ့ဖူးခြင်း ရှိ- မရှိ	No information	၁) ရှိပါသည်	၂) မရှိပါ			
			အဖြေသည် "မရှိပါ" ဆိုပါက မေးခွန်း ၂၂ သို့ သွားပါ။ ရှိ ဆိုပါက ဆက်မေးရန်				
၂၀-ခ	ရှိ ဆိုပါက - ပြောင်းရွှေ့ခဲ့သော ကာလ (လ၊နှစ်)	No information	လ	နှစ်			
၂၀-ဂ	ရှိဆိုပါက ပြောင်းရွှေ့ခဲ့သော အကြောင်းရင်း	No information	၁)ပြန်လည် နေရာချထားခံရခြင်းကြောင့် ၂) ဆည်ရေပေးစနစ်ရပ်သွားသော ကြောင့် ၃)၂၀၁၃ခုနှစ်ဇူလိုင်လ နို့တစ်စာကြောင့် ၄)အခြား - အဖြေ -				
၂၁-က	စစ်တမ်းကောက်ယူသော ဧရိယာသို့ ပြန်လည် ပြောင်းရွှေ့လာခြင်း ရှိ-မရှိ	No information	၁) ရှိ ပါသည်	၂) မရှိပါ			
၂၁-ခ	ရှိ ဆိုပါက ပြန်လည်ပြောင်းရွှေ့သော ကာလ (လ၊ နှစ်)	No information	လ	နှစ်			
၂၁-ဂ	ရှိဆိုပါက ပြန်ပြောင်းလာရသော အကြောင်းမှာ	No information					
၂၂	အိမ်ထောင်စုတွင် အတူနေထိုင်သူ အရေအတွက်	<table border="1" style="display: inline-table; border-collapse: collapse;"> <tr> <td style="padding: 2px;">အရေ အတွက်</td> <td style="padding: 2px;">ဦး ရေ</td> </tr> </table>	အရေ အတွက်	ဦး ရေ	<table border="1" style="display: inline-table; border-collapse: collapse;"> <tr> <td style="padding: 2px;">အရေ အတွက်</td> <td style="padding: 2px;">ဦး ရေ</td> </tr> </table>	အရေ အတွက်	ဦး ရေ
အရေ အတွက်	ဦး ရေ						
အရေ အတွက်	ဦး ရေ						

သီလဝါအထူးစီးပွားရေးဇုန် ဧရိယာ(၂-၂) အနောက်ပိုင်း (အပိုင်း-၁) စီမံကိန်းအတွက်  
ပြန်လည်နေရာချထားရေးလုပ်ငန်းစီမံချက်

	အကြောင်းအရာများ	၂၀၁၃ခုနှစ် ဧပြီလစစ်တမ်း ကောက်ယူမှု ရလဒ်			ဖြည့်စွက်စစ်တမ်း ကောက်ယူခြင်း		
		ဦးစီး		ဦး	ဦးစီး		ဦး
<ul style="list-style-type: none"> <li>• အိမ်ထောင်ဦးစီးနှင့် တော်စပ်ပုံအလိုက် သက်ဆိုင်ရာ အကွက်တွင် အရေအတွက် ကို ဖြည့်ရန်</li> <li>• အိမ်ထောင်ဦးစီးသည် မိမိကိုယ်တိုင်ကိုပါ ထည့်သွင်းရေတွက်ရမည်။</li> <li>• အခြား ဆိုပါက ဖော်ပြပေးပါ။ တူ၊ တူမ၊ ချွေးမ၊ သမက် စသည်ဖြင့်</li> </ul> <p>မှတ်ချက်။ အမျိုးသမီး အိမ်ထောင်ဦးစီး ဖြစ်ပါက "ဦးစီး" အတွက်တွင် ဖြည့်ရန်။ ဇနီး အတွက်တွင် ကိန်းဂဏန်း မရှိနိုင်ပါ</p>	ဦးစီး		ဦး	ဦးစီး		ဦး	
	ဇနီး		ဦး	ဇနီး		ဦး	
	သား		ဦး	သား		ဦး	
	သမီး		ဦး	သမီး		ဦး	
	ဦးစီး၏ဖခင်		ဦး	ဦးစီး၏ဖခင်		ဦး	
	ဦးစီး၏ မိခင်		ဦး	ဦးစီး၏ မိခင်		ဦး	
	မြေး		ဦး	မြေး		ဦး	
	မြေးမ		ဦး	မြေးမ		ဦး	
	အခြား ၁		ဦး	အခြား ၁		ဦး	
	အခြား ၂		ဦး	အခြား ၂		ဦး	
	အခြား ၃		ဦး	အခြား ၃		ဦး	
	အခြား ၄		ဦး	အခြား ၄		ဦး	
	စုစုပေါင်း		ဦး	စုစုပေါင်း		ဦး	
၂၃ မိသားစုပိုင် ကလေးများ တက်ရောက်သော ကျောင်း၊ အတန်းနှင့် တက်ရောက်သူ ကျောင်းသား/ကျောင်းသူ အရေအတွက်	No information	ကျောင်းအမည်	အတန်း	ဦးရေ			

သီလဝါအထူးစီးပွားရေးဇုန် ဧရိယာ(၂-၂) အနောက်ပိုင်း (အပိုင်း-၁) စီမံကိန်းအတွက်  
ပြန်လည်နေရာချထားရေးလုပ်ငန်းစီမံချက်

**မေးခွန်း ၂၄ အတွက် ရွေးချယ်ရန် အဖြေများ**

(က) အိမ်ထောင်ဦးစီးနှင့် တော်စပ်ပုံ		
၁) ဇနီး	၄) ယောက္ခမ၊ ယောက္ခထီး	၇) မြေး
၂) သား၊ သမီး	၅) တူ၊ တူမ	၈) အဖိုး၊ အဖွား
၃) ဖခင်၊ မိခင်	၆) သမက်၊ ချွေးမ	၉) အခြား-

(ခ) ပညာရေး	(ဂ) နေ့စဉ်သုံး ဘာသာစကား	(စ) အိမ်ထောင်ရေးအခြေအနေ
၁) စာမတတ်	၁) မြန်မာ	၁) အိမ်ထောင်ရှိ
၂) ဘုန်းတော်ကြီးကျောင်း ပညာရေး	၂) ဟင်ဒီ	၂) အိမ်ထောင်မရှိ
၃) မူလတန်းအဆင့်	၃) အခြား -	၃) အိမ်ထောင်ကွဲ
၄) အလယ်တန်းအဆင့်		၄) မုဆိုးမ
၅) အထက်တန်းအဆင့်	<b>(ဃ) နေ့စဉ်သုံး ဘာသာစကားကျွမ်းကျင်မှု</b>	၅) အခြား-
၆) တက္ကသိုလ်အဆင့်	၁) မပြောနိုင်၊ မရေးတတ်၊ မဖတ်တတ်	
၇) ဘွဲ့ရ	၂) စကားပြောနိုင်၊ အရေး-အဖတ် မရ	
	၃) စကားပြောနိုင်၊ အရေး-အဖတ် နိန့်ရ	
	၄) စကားပြောနိုင်၊ အရေး-အဖတ်ကျွမ်းကျင်	

(င) မြန်မာဘာသာစကားကျွမ်းကျင်မှု	(ဆ) လူတစ်ဦးခြင်း၏ အခြေအနေ
၁) မပြောနိုင်၊ မရေးတတ်၊ မဖတ်တတ်	၁) ကိုယ်အင်္ဂါမသန်စွမ်း
၂) စကားပြောနိုင်၊ အရေး-အဖတ် မရ	၄) သာမန်
၃) စကားပြောနိုင်၊ အရေး-အဖတ် နိန့်ရ	၂) နာတာရှည်
၄) စကားပြောနိုင်၊ အရေး-အဖတ်ကျွမ်းကျင်	၃) မိဘမဲ့
	၅) အခြား-

(ဇ) အလုပ်အကိုင် အမျိုးအစား		
၁) ကျဘမ်း-	၈) စိုက်ပျိုးရေး (စပါး မဟုတ်သော သီးနှံ)	၁၅) မိဘစီးပွားရေး လုပ်ငန်းမှာကူ
၂) နေ့စား -	၉) သစ်သီးပင်စိုက်ပျိုးရေးချ	၁၆) အိမ်ထောင်ရှင်မ
၃) နေ့စား - လရင်း ဝန်ထမ်း	၁၀) ဟင်းသီးဟင်းရွက်စိုက်ပျိုးရေးချ	၁၇) အလုပ်လက်မဲ့(အသက် ၁၈နှစ် အထက်)
၄) လခစား ဝန်ထမ်း	၁၁) ငါး/ပုစွန်မွေးမြူသူ	၁၈) မှီခို
၅) လယ်သမား(နေ့စပါး)	၁၂) အစိုးရ ဝန်ထမ်း	၁၉) အခြား-
၆) လယ်သမား(မိုးစပါး)	၁၃) ပင်စင်စား	
၇) လယ်သမား (နေ့ + မိုးစပါး)	၁၄) ကိုယ်ပိုင်စီးပွားရေးလုပ်ငန်း	

(ဈ) လုပ်ငန်း အမျိုးအစား		
၁) စိုက်ပျိုးရေး	၅) စက်မှု လုပ်ငန်း	၉) အစိုးရဌာန
၂) မွေးမြူရေး	၆) အထည်ချုပ်	၁၀) ပညာရေးနှင့်ဆက်စပ်သော

သီလဝါအထူးစီးပွားရေးဇုန် ဧရိယာ(၂-၂) အနောက်ပိုင်း (အပိုင်း-၁) စီမံကိန်းအတွက်  
ပြန်လည်နေရာချထားရေးလုပ်ငန်းစီမံချက်

၃) ရေလုပ်ငန်း	၇) IT နည်းပညာနှင့် ဆက်စပ်သော	၁၁) အရောင်းအဝယ်
၄) ဆောက်လုပ်ရေး	၈) သယ်ယူပို့ဆောင်ရေး	၁၂) အခြား



(ည) အလုပ်၊ ကျောင်းသို့ သွားလာသည့် ပုံစံ			
၁) ခြေလျင်	၃) ဆိုင်ကယ်	၅) ဆိုင်ကယ် တက္ကစီ	၇) ကြိုပို့ယာဉ်
၂) စက်ဘီး	၄) လိုင်းကား	၆) အငှားယာဉ်	၈) အခြား





သီလဝါအထူးစီးပွားရေးဇုန် ဧရိယာ(၂-၂) အနောက်ပိုင်း (အပိုင်း-၁) စီမံကိန်းအတွက်  
ပြန်လည်နေရာချထားရေးလုပ်ငန်းစီမံချက်

(ခ) အိမ်ထောင်စု၏ လူမှုစီးပွားရေး အခြေအနေ

စဉ်	အကြောင်းအရာ	၂၀၁၃ခုနှစ် ဧပြီလ စစ်တမ်း ကောက်ယူမှု ရလဒ်	ဖြည့်စွက်စစ်တမ်း ကောက်ယူခြင်း																																							
၂၅	အိမ်ထောင်စု၏ နှစ်စဉ် (တစ်နှစ် ပျမ်းမျှ) ဝင်ငွေစုစုပေါင်း - ကျပ်	တစ်နှစ် ( )ကျပ်	တစ်နှစ် ( )ကျပ်																																							
		အဖြေ ၂-ခု မတူပါက ပြောင်းလဲရသော အကြောင်းရင်းမှာ																																								
၂၆	ဝင်ငွေရရှိသော အတူနေ အိမ်ထောင်စုဝင် အရေအတွက်	No Information	အလုပ်တစ်ခုထက် ပို၍ လုပ်သော မိသားစုဝင် ဦးရေ																																							
၂၇	ငွေချေးငှားရခြင်း (ရှိ-မရှိ သက်ဆိုင်ရာ အဖြေကို အမှန်ဖြစ်ပါ) မှတ်ချက်။ ပြန်လည်ပေးဆပ် သောနည်း လမ်းမှာ ငွေသား/ စပါးပေး စသည်ဖြင့်။ ပေးဆပ်နိုင်မည့်ကာလမှာ တစ်လ၊ ၃-လ၊ ၁-နှစ် စသည်ဖြင့် မှတ်ချက်-၁။ အကြေးဆပ်ပေး ရန်မဟုတ်ပါ။အိမ်ထောင်စု၏ လူမှုစီးပွားရေးအခြေအနေကို သိရှိနိုင်ရန်အတွက်ဖြစ်ပါသည်။ မှတ်ချက်-၂။ ဇယား ၂-ခုထက် ပို၍ လိုအပ်ပါက သီးခြားမှတ်စု ဖြင့် မှတ်ပါ။	No information	<table border="1"> <tr> <td>ငွေချေးငှားရခြင်း ရှိ - မရှိ</td> <td>ရှိ</td> <td>မရှိ</td> </tr> <tr> <td colspan="3"><b>မှတ်ချက်။ 'ရှိ' ဆိုပါက ဆက်မေးရန်</b></td> </tr> <tr> <td>ချေးယူသောအကြောင်းရင်း</td> <td></td> <td></td> </tr> <tr> <td>ချေးယူသောနေရာ</td> <td></td> <td></td> </tr> <tr> <td>ချေးယူမှု ပမာဏ</td> <td></td> <td></td> </tr> <tr> <td>ပြန်ဆပ် သောနည်းလမ်း</td> <td></td> <td></td> </tr> <tr> <td>ပြန်ဆပ် ရမည့်ကာလ</td> <td></td> <td></td> </tr> <tr> <td colspan="3"><b>ချေးယူ အကြောင်းရင်း၊ နေရာ တစ်ခုထက်ပိုပါက</b></td> </tr> <tr> <td>ချေးယူသောအကြောင်းရင်း</td> <td></td> <td></td> </tr> <tr> <td>ချေးယူသောနေရာ</td> <td></td> <td></td> </tr> <tr> <td>ချေးယူမှု ပမာဏ</td> <td></td> <td></td> </tr> <tr> <td>ပြန်ဆပ် သောနည်းလမ်း</td> <td></td> <td></td> </tr> <tr> <td>ပြန်ဆပ် ရမည့်ကာလ</td> <td></td> <td></td> </tr> </table>	ငွေချေးငှားရခြင်း ရှိ - မရှိ	ရှိ	မရှိ	<b>မှတ်ချက်။ 'ရှိ' ဆိုပါက ဆက်မေးရန်</b>			ချေးယူသောအကြောင်းရင်း			ချေးယူသောနေရာ			ချေးယူမှု ပမာဏ			ပြန်ဆပ် သောနည်းလမ်း			ပြန်ဆပ် ရမည့်ကာလ			<b>ချေးယူ အကြောင်းရင်း၊ နေရာ တစ်ခုထက်ပိုပါက</b>			ချေးယူသောအကြောင်းရင်း			ချေးယူသောနေရာ			ချေးယူမှု ပမာဏ			ပြန်ဆပ် သောနည်းလမ်း			ပြန်ဆပ် ရမည့်ကာလ		
ငွေချေးငှားရခြင်း ရှိ - မရှိ	ရှိ	မရှိ																																								
<b>မှတ်ချက်။ 'ရှိ' ဆိုပါက ဆက်မေးရန်</b>																																										
ချေးယူသောအကြောင်းရင်း																																										
ချေးယူသောနေရာ																																										
ချေးယူမှု ပမာဏ																																										
ပြန်ဆပ် သောနည်းလမ်း																																										
ပြန်ဆပ် ရမည့်ကာလ																																										
<b>ချေးယူ အကြောင်းရင်း၊ နေရာ တစ်ခုထက်ပိုပါက</b>																																										
ချေးယူသောအကြောင်းရင်း																																										
ချေးယူသောနေရာ																																										
ချေးယူမှု ပမာဏ																																										
ပြန်ဆပ် သောနည်းလမ်း																																										
ပြန်ဆပ် ရမည့်ကာလ																																										
၂၈-က	မိသားစုအတွက် ပုံမှန် အစား အစာ (ဆန်) ရရှိသော နေရာ  (သက်ဆိုင်ရာ အဖြေ နံပါတ်ကို အဖြေနေရာတွင် ရေးပါ)	No information	<table border="1"> <tr> <td>(၁) မိမိ၏ လယ်မှ စိုက်ပျိုးထွက်ရှိ</td> </tr> <tr> <td>(၂) မိမိလယ်မှ တဝက်ကျော်ထွက်ရှိ</td> </tr> <tr> <td>(၃) မိမိလယ်မှ တစ်ဝက်ထက်နည်းထွက်ရှိ</td> </tr> <tr> <td>(၄) အများအားဖြင့် ဝယ်ယူရရှိ</td> </tr> <tr> <td>(၅) အခြား -</td> </tr> </table> <p>အဖြေ -</p>	(၁) မိမိ၏ လယ်မှ စိုက်ပျိုးထွက်ရှိ	(၂) မိမိလယ်မှ တဝက်ကျော်ထွက်ရှိ	(၃) မိမိလယ်မှ တစ်ဝက်ထက်နည်းထွက်ရှိ	(၄) အများအားဖြင့် ဝယ်ယူရရှိ	(၅) အခြား -																																		
(၁) မိမိ၏ လယ်မှ စိုက်ပျိုးထွက်ရှိ																																										
(၂) မိမိလယ်မှ တဝက်ကျော်ထွက်ရှိ																																										
(၃) မိမိလယ်မှ တစ်ဝက်ထက်နည်းထွက်ရှိ																																										
(၄) အများအားဖြင့် ဝယ်ယူရရှိ																																										
(၅) အခြား -																																										
၂၈-ခ	မိသားစုအတွက် ပုံမှန် အစားအစာ (ဆန်မှ အပ) ရရှိသော နေရာ	No information	<table border="1"> <tr> <td>(၁) မိမိနေအိမ် ခြံဝင်းအတွင်း စိုက်ပျိုး မွေးမြူ</td> </tr> <tr> <td>(၂) တစ်ဝက်ကျော်မှာ မိမိခြံထွက်</td> </tr> <tr> <td>(၃) မိမိခြံထွက်မှာ တစ်ဝက်ထက်နည်း</td> </tr> <tr> <td>(၄) အများအားဖြင့် ဝယ်ယူရရှိ</td> </tr> </table>	(၁) မိမိနေအိမ် ခြံဝင်းအတွင်း စိုက်ပျိုး မွေးမြူ	(၂) တစ်ဝက်ကျော်မှာ မိမိခြံထွက်	(၃) မိမိခြံထွက်မှာ တစ်ဝက်ထက်နည်း	(၄) အများအားဖြင့် ဝယ်ယူရရှိ																																			
(၁) မိမိနေအိမ် ခြံဝင်းအတွင်း စိုက်ပျိုး မွေးမြူ																																										
(၂) တစ်ဝက်ကျော်မှာ မိမိခြံထွက်																																										
(၃) မိမိခြံထွက်မှာ တစ်ဝက်ထက်နည်း																																										
(၄) အများအားဖြင့် ဝယ်ယူရရှိ																																										



သီလဝါအထူးစီးပွားရေးဇုန် ဧရိယာ(၂-၂) အနောက်ပိုင်း (အပိုင်း-၁) စီမံကိန်းအတွက်  
ပြန်လည်နေရာချထားရေးလုပ်ငန်းစီမံချက်

စဉ်	အကြောင်းအရာ	၂၀၁၃ခုနှစ် ဧပြီလ စစ်တမ်း ကောက်ယူမှု ရလဒ်	ဖြည့်စွက်စစ်တမ်း ကောက်ယူခြင်း																																				
	(သက်ဆိုင်ရာ အဖြေ နံပါတ်ကို အဖြေနေရာတွင် ရေးပါ)		(၅) အခြား - အဖြေ -																																				
၂၉-က	အိမ်ထောင်စု၏ တစ်လပျမ်းမျှ အသုံးစရိတ် (ကျပ်)  (နေ့စဉ် နေထိုင်စားသောက်မှု လူမှုဘဝအတွက် ကုန်ကျငွေ)	No information	<table border="1"> <thead> <tr> <th>အကြောင်းအရာ</th> <th>တစ်လကုန် ကျငွေ(ကျပ်)</th> </tr> </thead> <tbody> <tr><td>အစားအသောက်</td><td></td></tr> <tr><td>လောင်စာ</td><td></td></tr> <tr><td>ရေ</td><td></td></tr> <tr><td>လျှပ်စစ်</td><td></td></tr> <tr><td>ခရီးစရိတ်-အလုပ်သွားတာမပါ</td><td></td></tr> <tr><td>ခရီးစရိတ် - ကျောင်းသွားခြင်း</td><td></td></tr> <tr><td>ကျန်းမာရေး</td><td></td></tr> <tr><td>ပညာရေး</td><td></td></tr> <tr><td>အခြား-၁</td><td></td></tr> <tr><td><b>စုစုပေါင်း ကုန်ကျငွေ</b></td><td></td></tr> </tbody> </table>	အကြောင်းအရာ	တစ်လကုန် ကျငွေ(ကျပ်)	အစားအသောက်		လောင်စာ		ရေ		လျှပ်စစ်		ခရီးစရိတ်-အလုပ်သွားတာမပါ		ခရီးစရိတ် - ကျောင်းသွားခြင်း		ကျန်းမာရေး		ပညာရေး		အခြား-၁		<b>စုစုပေါင်း ကုန်ကျငွေ</b>															
အကြောင်းအရာ	တစ်လကုန် ကျငွေ(ကျပ်)																																						
အစားအသောက်																																							
လောင်စာ																																							
ရေ																																							
လျှပ်စစ်																																							
ခရီးစရိတ်-အလုပ်သွားတာမပါ																																							
ခရီးစရိတ် - ကျောင်းသွားခြင်း																																							
ကျန်းမာရေး																																							
ပညာရေး																																							
အခြား-၁																																							
<b>စုစုပေါင်း ကုန်ကျငွေ</b>																																							
၂၉-ခ	အိမ်ထောင်စု၏ တစ်ရာသီ (one production circle) စပါးစိုက်ပျိုးမှု အတွက်ပျမ်းမျှ အသုံးစရိတ် (ကျပ်)  (ပင်ငွေရ လုပ်ငန်းများအတွက် ရင်းနှီး ကုန်ကျငွေ)  စိုက်ပျိုးရေးတွင် နွား၊ အလုပ်သမား၊ လယ် ငှားရမ်းရပါက အရေအတွက် မေး၍ မှတ်သားပါ	No information	<table border="1"> <thead> <tr> <th colspan="3">၁) စိုက်ပျိုးရေးနှင့် ဆက်စပ်သော အသုံးစရိတ်</th> </tr> <tr> <th>အကြောင်းအရာ</th> <th>ငှားရမ်းခ ငွေ(ကျပ်)</th> <th>အရေ အတွက်</th> </tr> </thead> <tbody> <tr><td>နွား ငှားရမ်းခ</td><td></td><td></td></tr> <tr><td>အလုပ်သမား ငှားရမ်းခ</td><td></td><td></td></tr> <tr><td>မျိုးစေ့</td><td></td><td></td></tr> <tr><td>ပျိုးပင်</td><td></td><td></td></tr> <tr><td>ပိုးသတ်ဆေး</td><td></td><td></td></tr> <tr><td>မြေဩဇာ</td><td></td><td></td></tr> <tr><td>လုပ်ငန်းသုံး ပစ္စည်းကုန် ကျစရိတ်</td><td></td><td></td></tr> <tr><td>အခြား -</td><td></td><td></td></tr> <tr><td><b>စုစုပေါင်း ကုန်ကျငွေ</b></td><td></td><td></td></tr> <tr><td>တစ်ရာသီကြာချိန် (လဖြင့်)</td><td></td><td></td></tr> </tbody> </table>	၁) စိုက်ပျိုးရေးနှင့် ဆက်စပ်သော အသုံးစရိတ်			အကြောင်းအရာ	ငှားရမ်းခ ငွေ(ကျပ်)	အရေ အတွက်	နွား ငှားရမ်းခ			အလုပ်သမား ငှားရမ်းခ			မျိုးစေ့			ပျိုးပင်			ပိုးသတ်ဆေး			မြေဩဇာ			လုပ်ငန်းသုံး ပစ္စည်းကုန် ကျစရိတ်			အခြား -			<b>စုစုပေါင်း ကုန်ကျငွေ</b>			တစ်ရာသီကြာချိန် (လဖြင့်)		
၁) စိုက်ပျိုးရေးနှင့် ဆက်စပ်သော အသုံးစရိတ်																																							
အကြောင်းအရာ	ငှားရမ်းခ ငွေ(ကျပ်)	အရေ အတွက်																																					
နွား ငှားရမ်းခ																																							
အလုပ်သမား ငှားရမ်းခ																																							
မျိုးစေ့																																							
ပျိုးပင်																																							
ပိုးသတ်ဆေး																																							
မြေဩဇာ																																							
လုပ်ငန်းသုံး ပစ္စည်းကုန် ကျစရိတ်																																							
အခြား -																																							
<b>စုစုပေါင်း ကုန်ကျငွေ</b>																																							
တစ်ရာသီကြာချိန် (လဖြင့်)																																							
၂၉-ဂ	အိမ်ထောင်စု၏ တစ်ရာသီ (one production circle) စပါးမှအပ အခြားသီးနှံ/သစ်ပင် စိုက်ပျိုးမှု အတွက် ပျမ်းမျှ အသုံးစရိတ် (ကျပ်)  (ပင်ငွေရ လုပ်ငန်းများအတွက် ရင်းနှီး ကုန်ကျငွေ)	No information	<table border="1"> <thead> <tr> <th colspan="3">၂) စိုက်ပျိုးရေးနှင့် ဆက်စပ်သော အသုံးစရိတ်</th> </tr> <tr> <th>အကြောင်းအရာ</th> <th>ငှားရမ်းခ ငွေ(ကျပ်)</th> <th>အရေ အတွက်</th> </tr> </thead> <tbody> <tr><td>နွား ငှားရမ်းခ</td><td></td><td></td></tr> <tr><td>အလုပ်သမားစားရိတ်</td><td></td><td></td></tr> <tr><td>လယ်ယာမြေ ငှားရမ်းခ</td><td></td><td></td></tr> </tbody> </table>	၂) စိုက်ပျိုးရေးနှင့် ဆက်စပ်သော အသုံးစရိတ်			အကြောင်းအရာ	ငှားရမ်းခ ငွေ(ကျပ်)	အရေ အတွက်	နွား ငှားရမ်းခ			အလုပ်သမားစားရိတ်			လယ်ယာမြေ ငှားရမ်းခ																							
၂) စိုက်ပျိုးရေးနှင့် ဆက်စပ်သော အသုံးစရိတ်																																							
အကြောင်းအရာ	ငှားရမ်းခ ငွေ(ကျပ်)	အရေ အတွက်																																					
နွား ငှားရမ်းခ																																							
အလုပ်သမားစားရိတ်																																							
လယ်ယာမြေ ငှားရမ်းခ																																							

သီလဝါအထူးစီးပွားရေးဇုန် ဧရိယာ(၂-၂) အနောက်ပိုင်း (အပိုင်း-၁) စီမံကိန်းအတွက်  
ပြန်လည်နေရာချထားရေးလုပ်ငန်းစီမံချက်

စဉ်	အကြောင်းအရာ	၂၀၁၃ခုနှစ် ဧပြီလ စစ်တမ်း ကောက်ယူမှု ရလဒ်	ဖြည့်စွက်စစ်တမ်း ကောက်ယူခြင်း																																																												
	စိုက်ပျိုးရေးတွင် နွား၊ အလုပ်သမား၊ လယ် ငှားရမ်းရပါက အရေအတွက် မေး၍ မှတ်သားပါ		<table border="1"> <tr><td>မျိုးစေ့</td><td></td><td></td></tr> <tr><td>ပျိုးပင်</td><td></td><td></td></tr> <tr><td>ပိုးသတ်ဆေး</td><td></td><td></td></tr> <tr><td>မြေဩဇာ</td><td></td><td></td></tr> <tr><td>လုပ်ငန်းသုံးပစ္စည်းကုန် ကျစရိတ်</td><td></td><td></td></tr> <tr><td>အခြား -</td><td></td><td></td></tr> <tr><td><b>စုစုပေါင်း ကုန်ကျငွေ</b></td><td></td><td></td></tr> <tr><td>တစ်ရာသီကြာချိန် (လဖြင့်)</td><td></td><td></td></tr> </table>	မျိုးစေ့			ပျိုးပင်			ပိုးသတ်ဆေး			မြေဩဇာ			လုပ်ငန်းသုံးပစ္စည်းကုန် ကျစရိတ်			အခြား -			<b>စုစုပေါင်း ကုန်ကျငွေ</b>			တစ်ရာသီကြာချိန် (လဖြင့်)																																						
မျိုးစေ့																																																															
ပျိုးပင်																																																															
ပိုးသတ်ဆေး																																																															
မြေဩဇာ																																																															
လုပ်ငန်းသုံးပစ္စည်းကုန် ကျစရိတ်																																																															
အခြား -																																																															
<b>စုစုပေါင်း ကုန်ကျငွေ</b>																																																															
တစ်ရာသီကြာချိန် (လဖြင့်)																																																															
၂၉-ယ	အိမ်ထောင်စု၏ တစ်လ ပျမ်းမျှ အသုံးစရိတ် (ကျပ်)  (၀င်ငွေရ လုပ်ငန်းများအတွက် ရင်းနှီး ကုန်ကျငွေ)	No information	<table border="1"> <tr><td colspan="3"><b>၁) မွေးမြူရေး</b></td></tr> <tr><td>အကြောင်းအရာ</td><td colspan="2">တစ်လကုန်ကျ စရိတ် (ကျပ်)</td></tr> <tr><td>တိရိစ္ဆာန် အစာ</td><td colspan="2"></td></tr> <tr><td>ကာကွယ်ဆေး</td><td colspan="2"></td></tr> <tr><td>အခြား -</td><td colspan="2"></td></tr> <tr><td colspan="3"><b>၂) ငါး/ပုစွန်မွေးမြူရေး</b></td></tr> <tr><td>အစားအစာ</td><td colspan="2"></td></tr> <tr><td>အခြား-</td><td colspan="2"></td></tr> <tr><td colspan="3"><b>၃) ဈေးဆိုင်ရောင်းဝယ်ခြင်း</b></td></tr> <tr><td>ပစ္စည်းဝယ်ယူခြင်း</td><td colspan="2"></td></tr> <tr><td>အလုပ်သမား- ဝန်ထမ်းစရိတ်</td><td colspan="2"></td></tr> <tr><td>ရေ</td><td colspan="2"></td></tr> <tr><td>မီး</td><td colspan="2"></td></tr> <tr><td>အခြား -</td><td colspan="2"></td></tr> <tr><td colspan="3"><b>၄) ခရီးစရိတ်</b></td></tr> <tr><td>အလုပ်သို့ သွားသောခရီးစရိတ်</td><td colspan="2"></td></tr> <tr><td colspan="3"><b>၅) အခြား</b></td></tr> <tr><td>ဖော်ပြပါ -</td><td colspan="2"></td></tr> <tr><td>ဖော်ပြပါ -</td><td colspan="2"></td></tr> <tr><td><b>စုစုပေါင်း ကုန်ကျငွေ</b></td><td colspan="2"></td></tr> </table>	<b>၁) မွေးမြူရေး</b>			အကြောင်းအရာ	တစ်လကုန်ကျ စရိတ် (ကျပ်)		တိရိစ္ဆာန် အစာ			ကာကွယ်ဆေး			အခြား -			<b>၂) ငါး/ပုစွန်မွေးမြူရေး</b>			အစားအစာ			အခြား-			<b>၃) ဈေးဆိုင်ရောင်းဝယ်ခြင်း</b>			ပစ္စည်းဝယ်ယူခြင်း			အလုပ်သမား- ဝန်ထမ်းစရိတ်			ရေ			မီး			အခြား -			<b>၄) ခရီးစရိတ်</b>			အလုပ်သို့ သွားသောခရီးစရိတ်			<b>၅) အခြား</b>			ဖော်ပြပါ -			ဖော်ပြပါ -			<b>စုစုပေါင်း ကုန်ကျငွေ</b>		
<b>၁) မွေးမြူရေး</b>																																																															
အကြောင်းအရာ	တစ်လကုန်ကျ စရိတ် (ကျပ်)																																																														
တိရိစ္ဆာန် အစာ																																																															
ကာကွယ်ဆေး																																																															
အခြား -																																																															
<b>၂) ငါး/ပုစွန်မွေးမြူရေး</b>																																																															
အစားအစာ																																																															
အခြား-																																																															
<b>၃) ဈေးဆိုင်ရောင်းဝယ်ခြင်း</b>																																																															
ပစ္စည်းဝယ်ယူခြင်း																																																															
အလုပ်သမား- ဝန်ထမ်းစရိတ်																																																															
ရေ																																																															
မီး																																																															
အခြား -																																																															
<b>၄) ခရီးစရိတ်</b>																																																															
အလုပ်သို့ သွားသောခရီးစရိတ်																																																															
<b>၅) အခြား</b>																																																															
ဖော်ပြပါ -																																																															
ဖော်ပြပါ -																																																															
<b>စုစုပေါင်း ကုန်ကျငွေ</b>																																																															
၃၀	မိသားစု ပိုင်ဆိုင်မှု  မှတ်ချက်။ မွေးမြူရေးတိရိ စ္ဆာန်နှင့် လယ်ယာလုပ်ငန်းသုံး	<table border="1"> <tr><td><b>အမျိုးအစား</b></td><td><b>Nos</b></td></tr> <tr><td>လက်တွန်းထွန်စက်</td><td></td></tr> <tr><td>လယ်ထွန်စက်</td><td></td></tr> <tr><td>ရေစုတ်စက် Pump</td><td></td></tr> </table>	<b>အမျိုးအစား</b>	<b>Nos</b>	လက်တွန်းထွန်စက်		လယ်ထွန်စက်		ရေစုတ်စက် Pump		<table border="1"> <tr><td><b>အမျိုးအစား</b></td><td><b>Nos</b></td><td><b>အသုံးပြုမှု အခြေအနေ (၁) ကိုယ်ပိုင် (၂) ငှားသုံး</b></td></tr> <tr><td></td><td></td><td></td></tr> </table>	<b>အမျိုးအစား</b>	<b>Nos</b>	<b>အသုံးပြုမှု အခြေအနေ (၁) ကိုယ်ပိုင် (၂) ငှားသုံး</b>																																																	
<b>အမျိုးအစား</b>	<b>Nos</b>																																																														
လက်တွန်းထွန်စက်																																																															
လယ်ထွန်စက်																																																															
ရေစုတ်စက် Pump																																																															
<b>အမျိုးအစား</b>	<b>Nos</b>	<b>အသုံးပြုမှု အခြေအနေ (၁) ကိုယ်ပိုင် (၂) ငှားသုံး</b>																																																													

သီလဝါအထူးစီးပွားရေးဇုန် ဧရိယာ(၂-၂) အနောက်ပိုင်း (အပိုင်း-၁) စီမံကိန်းအတွက်  
ပြန်လည်နေရာချထားရေးလုပ်ငန်းစီမံချက်

စဉ်	အကြောင်းအရာ	၂၀၁၃ခုနှစ် ဧပြီလ စစ်တမ်း ကောက်ယူမှု ရလဒ်		ဖြည့်စွက်စစ်တမ်း ကောက်ယူခြင်း		
<p>ပစ္စည်းများ ကို မှတ်တမ်း မိတ်ပုံရှိကိရန်</p> <p>မှတ်ချက်၊ "ရည်ရွယ်ချက်" မှာ စိုက်ပျိုးရေးသုံး ကိရိယာများ အတွက်သာ မေးမြန်းရန်-</p>	လျှပ်စစ် ပန်ကာ					(၃) အငှားချထား
	ရေခဲသေတ္တာ					
	အင်ဗာတာ			လက်ထွန်းထွန်စက်		
	ဘက်ထရီ (အင်ဗာတာသုံးရန်)			လယ်ထွန်စက်		
	ဆိုလာပြား			ထော်လာဂျီ		
	မီးစက်			ရေစုတ်စက် Pump		
	VCD အောက်စက်			လျှပ်စစ် ပန်ကာ		
	စက်ဘီး			ရေခဲသေတ္တာ		
	ဆိုင်ကယ်			အင်ဗာတာ		
	ကား			ဘက်ထရီ (အင်ဗာတာသုံးရန်)		
	မိုဘိုင်း တယ်လီဖုန်း			ဆိုလာပြား		
	ကြိုး တယ်လီဖုန်း			မီးစက်		
	အခြား-၁			TV တီဗွီ		
	အခြား-၂			VCD အောက်စက်		
	အခြား-၃			စက်ဘီး		
	အခြား-၄			ဆိုင်ကယ်		
	အခြား-၅			ကား		
	အခြား-၆			မိုဘိုင်း တယ်လီဖုန်း		
				ကြိုး တယ်လီဖုန်း		
				အခြား-၁		
				အခြား-၂		
				အခြား-၃		
				အခြား-၄		
				အခြား-၅		
				အခြား-၆		

သီလဝါအထူးစီးပွားရေးဇုန် ဧရိယာ(၂-၂) အနောက်ပိုင်း (အပိုင်း-၁) စီမံကိန်းအတွက်  
ပြန်လည်နေရာချထားရေးလုပ်ငန်းစီမံချက်

**အပိုင်း ၂။ နှစ်နာဆုံးရှုံးမှုစာရင်း**  
**(က) မြေအသုံးချမှု ဧရိယာ**

၁။ အောက်ဖော်ပြပါ မြေအသုံးချမှုအမျိုးအစားနှင့် မြေအသုံးချမှုအရေအတွက် တို့မှ သင့်လျော်ရာအဖြေကို ရွေးချယ်ရန်  
၂။ မြေအသုံးချမှုအမျိုးအစားတစ်ခုထက်ပိုပါက အသုံးချပုံ အမျိုးအစားတစ်ခုစီအတွက် တစ်ကြိမ်စီမေးမြန်းရန်  
၃။ စီမံကိန်းနယ်နိမိတ်မှာ အချို့ နေရာများတွင် ရှင်းရှင်းလင်းလင်းတိတိကျကျသိရှိနိုင်ရန် မလွယ်ကူသည့်အတွက် ဧရိယာကို ပိုမို တိုးချဲ့ကောက်ယူရန်

မေးခွန်း ၁-က မှ ၁-င အထိ မေးခွန်းများအတွက် သတ်မှတ်ထားသော အမျိုးအစား - အဖြေရည်ညွှန်းချက်																	
<table border="1" style="width: 100%; border-collapse: collapse;"> <thead> <tr> <th style="text-align: center;">(က) မြေအသုံးချမှု အမျိုးအစား</th> </tr> </thead> <tbody> <tr><td>(၁) အဆောက်အဦး</td></tr> <tr><td>(၂) လယ်မြေ (နွေစပါး)</td></tr> <tr><td>(၃) လယ်မြေ (မိုးစပါး)</td></tr> <tr><td>(၄) လယ်မြေ (နွေစပါး၊ မိုးစပါး နှစ်မျိုးလုံး)</td></tr> <tr><td>(၅) စပါးမဟုတ်သော အခြားသီးနှံများ</td></tr> <tr><td>(၆) သစ်ပင် - သီးပင် စိုက်ခင်း</td></tr> <tr><td>(၇) စားကျက်မြေ</td></tr> <tr><td>(၈) ငါး/ပုစွန်မွေးမြူရေး</td></tr> <tr><td>(၉) မြေလွတ် မြေရိုင်း (အသုံးပြုခြင်းမရှိ)</td></tr> <tr><td>(၁၀) အခြား (ဖော်ပြပါ)</td></tr> </tbody> </table>	(က) မြေအသုံးချမှု အမျိုးအစား	(၁) အဆောက်အဦး	(၂) လယ်မြေ (နွေစပါး)	(၃) လယ်မြေ (မိုးစပါး)	(၄) လယ်မြေ (နွေစပါး၊ မိုးစပါး နှစ်မျိုးလုံး)	(၅) စပါးမဟုတ်သော အခြားသီးနှံများ	(၆) သစ်ပင် - သီးပင် စိုက်ခင်း	(၇) စားကျက်မြေ	(၈) ငါး/ပုစွန်မွေးမြူရေး	(၉) မြေလွတ် မြေရိုင်း (အသုံးပြုခြင်းမရှိ)	(၁၀) အခြား (ဖော်ပြပါ)	<table border="1" style="width: 100%; border-collapse: collapse;"> <thead> <tr> <th style="text-align: center;">(ခ) မြေအသုံးချမှု အကြိမ်အရေအတွက်</th> </tr> </thead> <tbody> <tr><td>(၁) အမြဲတမ်းအသုံးချ</td></tr> <tr><td>(၂) စိုက်ပျိုးရာသီတွင်သာ အသုံးချ</td></tr> <tr><td>(၃) အသုံးမချ</td></tr> <tr><td>(၄) အခြား (ဖော်ပြပါ)</td></tr> </tbody> </table>	(ခ) မြေအသုံးချမှု အကြိမ်အရေအတွက်	(၁) အမြဲတမ်းအသုံးချ	(၂) စိုက်ပျိုးရာသီတွင်သာ အသုံးချ	(၃) အသုံးမချ	(၄) အခြား (ဖော်ပြပါ)
(က) မြေအသုံးချမှု အမျိုးအစား																	
(၁) အဆောက်အဦး																	
(၂) လယ်မြေ (နွေစပါး)																	
(၃) လယ်မြေ (မိုးစပါး)																	
(၄) လယ်မြေ (နွေစပါး၊ မိုးစပါး နှစ်မျိုးလုံး)																	
(၅) စပါးမဟုတ်သော အခြားသီးနှံများ																	
(၆) သစ်ပင် - သီးပင် စိုက်ခင်း																	
(၇) စားကျက်မြေ																	
(၈) ငါး/ပုစွန်မွေးမြူရေး																	
(၉) မြေလွတ် မြေရိုင်း (အသုံးပြုခြင်းမရှိ)																	
(၁၀) အခြား (ဖော်ပြပါ)																	
(ခ) မြေအသုံးချမှု အကြိမ်အရေအတွက်																	
(၁) အမြဲတမ်းအသုံးချ																	
(၂) စိုက်ပျိုးရာသီတွင်သာ အသုံးချ																	
(၃) အသုံးမချ																	
(၄) အခြား (ဖော်ပြပါ)																	

မြေဆိုသူ၏ မြေအသုံးချမှု မြေအစိတ်အပိုင်းအားလုံးအတွက် ပြည့်စုံစွာမေးရန်လိုအပ်ပါသည်။																																				
၁-က	မြေအသုံးချမှု ဧရိယာ-၁	<table border="1" style="width: 100%; border-collapse: collapse;"> <tr><td>၁</td><td colspan="3">က) မြေအသုံးချမှု အမျိုးအစား (ဇယားမှ ရွေးရန်)</td></tr> <tr> <td>၂</td> <td>အသုံးချမှု ပုံစံ</td> <td>အသုံးပြုနေ</td> <td>အငှားချ</td> <td>သီးစားချ</td> </tr> <tr><td>၃</td><td colspan="4">ခ) ထိုမြေအတွက် အသုံးချမှု အကြိမ်အရေအတွက်</td></tr> <tr><td>၄</td><td colspan="4">ထိုမြေကို စတင်အသုံးပြုခဲ့သော လ၊ ခုနှစ်</td></tr> <tr> <td>၅</td> <td>မြေ တည်နေရာ (GPS point)</td> <td colspan="3">N - E -</td> </tr> <tr> <td>၆</td> <td>မြေအသုံးချခွင့် စာရွက်စာတမ်း</td> <td>ရှိပါသည်</td> <td colspan="2">မရှိပါ</td> </tr> <tr> <td>၇</td> <td colspan="4">ရှိပါသည် ဆိုပါက - စာရွက်စာတမ်း အမျိုးအစားနှင့် ယင်းစာရွက်စာတမ်းတွင်ဖော်ပြထားသည့် ဧရိယာကို ဖော်ပြပါ</td> </tr> </table>	၁	က) မြေအသုံးချမှု အမျိုးအစား (ဇယားမှ ရွေးရန်)			၂	အသုံးချမှု ပုံစံ	အသုံးပြုနေ	အငှားချ	သီးစားချ	၃	ခ) ထိုမြေအတွက် အသုံးချမှု အကြိမ်အရေအတွက်				၄	ထိုမြေကို စတင်အသုံးပြုခဲ့သော လ၊ ခုနှစ်				၅	မြေ တည်နေရာ (GPS point)	N - E -			၆	မြေအသုံးချခွင့် စာရွက်စာတမ်း	ရှိပါသည်	မရှိပါ		၇	ရှိပါသည် ဆိုပါက - စာရွက်စာတမ်း အမျိုးအစားနှင့် ယင်းစာရွက်စာတမ်းတွင်ဖော်ပြထားသည့် ဧရိယာကို ဖော်ပြပါ			
၁	က) မြေအသုံးချမှု အမျိုးအစား (ဇယားမှ ရွေးရန်)																																			
၂	အသုံးချမှု ပုံစံ	အသုံးပြုနေ	အငှားချ	သီးစားချ																																
၃	ခ) ထိုမြေအတွက် အသုံးချမှု အကြိမ်အရေအတွက်																																			
၄	ထိုမြေကို စတင်အသုံးပြုခဲ့သော လ၊ ခုနှစ်																																			
၅	မြေ တည်နေရာ (GPS point)	N - E -																																		
၆	မြေအသုံးချခွင့် စာရွက်စာတမ်း	ရှိပါသည်	မရှိပါ																																	
၇	ရှိပါသည် ဆိုပါက - စာရွက်စာတမ်း အမျိုးအစားနှင့် ယင်းစာရွက်စာတမ်းတွင်ဖော်ပြထားသည့် ဧရိယာကို ဖော်ပြပါ																																			
၁-ခ	မြေအသုံးချမှု ဧရိယာ-၂	<table border="1" style="width: 100%; border-collapse: collapse;"> <tr><td>၁</td><td colspan="3">က) မြေအသုံးချမှု အမျိုးအစား (ဇယားမှ ရွေးရန်)</td></tr> <tr> <td>၂</td> <td>အသုံးချမှု ပုံစံ</td> <td>အသုံးပြုနေ</td> <td>အငှားချ</td> <td>သီးစားချ</td> </tr> <tr><td>၃</td><td colspan="4">ခ) ထိုမြေအတွက် အသုံးချမှု အကြိမ်အရေအတွက်</td></tr> <tr><td>၄</td><td colspan="4">ထိုမြေကို စတင်အသုံးပြုခဲ့သော လ၊ ခုနှစ်</td></tr> <tr> <td>၅</td> <td>မြေ တည်နေရာ (GPS point)</td> <td colspan="3">N - E -</td> </tr> <tr> <td>၆</td> <td>မြေအသုံးချခွင့် စာရွက်စာတမ်း</td> <td>ရှိပါသည်</td> <td colspan="2">မရှိပါ</td> </tr> </table>	၁	က) မြေအသုံးချမှု အမျိုးအစား (ဇယားမှ ရွေးရန်)			၂	အသုံးချမှု ပုံစံ	အသုံးပြုနေ	အငှားချ	သီးစားချ	၃	ခ) ထိုမြေအတွက် အသုံးချမှု အကြိမ်အရေအတွက်				၄	ထိုမြေကို စတင်အသုံးပြုခဲ့သော လ၊ ခုနှစ်				၅	မြေ တည်နေရာ (GPS point)	N - E -			၆	မြေအသုံးချခွင့် စာရွက်စာတမ်း	ရှိပါသည်	မရှိပါ						
၁	က) မြေအသုံးချမှု အမျိုးအစား (ဇယားမှ ရွေးရန်)																																			
၂	အသုံးချမှု ပုံစံ	အသုံးပြုနေ	အငှားချ	သီးစားချ																																
၃	ခ) ထိုမြေအတွက် အသုံးချမှု အကြိမ်အရေအတွက်																																			
၄	ထိုမြေကို စတင်အသုံးပြုခဲ့သော လ၊ ခုနှစ်																																			
၅	မြေ တည်နေရာ (GPS point)	N - E -																																		
၆	မြေအသုံးချခွင့် စာရွက်စာတမ်း	ရှိပါသည်	မရှိပါ																																	

သီလဝါအထူးစီးပွားရေးဇုန် ဧရိယာ(၂-၂) အနောက်ပိုင်း (အပိုင်း-၁) စီမံကိန်းအတွက်  
ပြန်လည်နေရာချထားရေးလုပ်ငန်းစီမံချက်

		၇ ရှိပါသည် ဆိုပါက - စာရွက်စာတမ်း အမျိုးအစားနှင့် ယင်းစာရွက်စာတမ်းတွင်ဖော်ပြထားသည့် ဧရိယာကို ဖော်ပြပါ																																
၁-ဂ	မြေအသုံးချမှု ဧရိယာ-၃	<table border="1" style="width: 100%; border-collapse: collapse;"> <tr> <td colspan="4">၁ က) မြေအသုံးချမှု အမျိုးအစား (ဇယားမှ ရွေးရန်)</td> </tr> <tr> <td style="width: 25%;">၂ အသုံးချမှု ပုံစံ</td> <td style="width: 25%;">အသုံးပြုနေ</td> <td style="width: 25%;">အငှားချ</td> <td style="width: 25%;">သီးစားချ</td> </tr> <tr> <td colspan="4">၃ ခ) ထိုမြေအတွက် အသုံးချမှု အကြိမ်အရေအတွက်</td> </tr> <tr> <td colspan="4">၄ ထိုမြေကို စတင်အသုံးပြုခဲ့သော လ၊ ခုနှစ်</td> </tr> <tr> <td colspan="2">၅ မြေ တည်နေရာ (GPS point)</td> <td colspan="2">N -</td> </tr> <tr> <td colspan="2"></td> <td colspan="2">E -</td> </tr> <tr> <td colspan="2">၆ မြေအသုံးချခွင့် စာရွက်စာတမ်း</td> <td>ရှိပါသည်</td> <td>မရှိပါ</td> </tr> <tr> <td colspan="4">၇ ရှိပါသည် ဆိုပါက - စာရွက်စာတမ်း အမျိုးအစားနှင့် ယင်းစာရွက်စာတမ်းတွင်ဖော်ပြထားသည့် ဧရိယာကို ဖော်ပြပါ</td> </tr> </table>	၁ က) မြေအသုံးချမှု အမျိုးအစား (ဇယားမှ ရွေးရန်)				၂ အသုံးချမှု ပုံစံ	အသုံးပြုနေ	အငှားချ	သီးစားချ	၃ ခ) ထိုမြေအတွက် အသုံးချမှု အကြိမ်အရေအတွက်				၄ ထိုမြေကို စတင်အသုံးပြုခဲ့သော လ၊ ခုနှစ်				၅ မြေ တည်နေရာ (GPS point)		N -				E -		၆ မြေအသုံးချခွင့် စာရွက်စာတမ်း		ရှိပါသည်	မရှိပါ	၇ ရှိပါသည် ဆိုပါက - စာရွက်စာတမ်း အမျိုးအစားနှင့် ယင်းစာရွက်စာတမ်းတွင်ဖော်ပြထားသည့် ဧရိယာကို ဖော်ပြပါ			
၁ က) မြေအသုံးချမှု အမျိုးအစား (ဇယားမှ ရွေးရန်)																																		
၂ အသုံးချမှု ပုံစံ	အသုံးပြုနေ	အငှားချ	သီးစားချ																															
၃ ခ) ထိုမြေအတွက် အသုံးချမှု အကြိမ်အရေအတွက်																																		
၄ ထိုမြေကို စတင်အသုံးပြုခဲ့သော လ၊ ခုနှစ်																																		
၅ မြေ တည်နေရာ (GPS point)		N -																																
		E -																																
၆ မြေအသုံးချခွင့် စာရွက်စာတမ်း		ရှိပါသည်	မရှိပါ																															
၇ ရှိပါသည် ဆိုပါက - စာရွက်စာတမ်း အမျိုးအစားနှင့် ယင်းစာရွက်စာတမ်းတွင်ဖော်ပြထားသည့် ဧရိယာကို ဖော်ပြပါ																																		
၁-ဃ	မြေအသုံးချမှု ဧရိယာ-၄	<table border="1" style="width: 100%; border-collapse: collapse;"> <tr> <td colspan="4">၁ က) မြေအသုံးချမှု အမျိုးအစား (ဇယားမှ ရွေးရန်)</td> </tr> <tr> <td style="width: 25%;">၂ အသုံးချမှု ပုံစံ</td> <td style="width: 25%;">အသုံးပြုနေ</td> <td style="width: 25%;">အငှားချ</td> <td style="width: 25%;">သီးစားချ</td> </tr> <tr> <td colspan="4">၃ ခ) ထိုမြေအတွက် အသုံးချမှု အကြိမ်အရေအတွက်</td> </tr> <tr> <td colspan="4">၄ ထိုမြေကို စတင်အသုံးပြုခဲ့သော လ၊ ခုနှစ်</td> </tr> <tr> <td colspan="2">၅ မြေ တည်နေရာ (GPS point)</td> <td colspan="2">N -</td> </tr> <tr> <td colspan="2"></td> <td colspan="2">E -</td> </tr> <tr> <td colspan="2">၆ မြေအသုံးချခွင့် စာရွက်စာတမ်း</td> <td>ရှိပါသည်</td> <td>မရှိပါ</td> </tr> <tr> <td colspan="4">၇ ရှိပါသည် ဆိုပါက - စာရွက်စာတမ်း အမျိုးအစားနှင့် ယင်းစာရွက်စာတမ်းတွင်ဖော်ပြထားသည့် ဧရိယာကို ဖော်ပြပါ</td> </tr> </table>	၁ က) မြေအသုံးချမှု အမျိုးအစား (ဇယားမှ ရွေးရန်)				၂ အသုံးချမှု ပုံစံ	အသုံးပြုနေ	အငှားချ	သီးစားချ	၃ ခ) ထိုမြေအတွက် အသုံးချမှု အကြိမ်အရေအတွက်				၄ ထိုမြေကို စတင်အသုံးပြုခဲ့သော လ၊ ခုနှစ်				၅ မြေ တည်နေရာ (GPS point)		N -				E -		၆ မြေအသုံးချခွင့် စာရွက်စာတမ်း		ရှိပါသည်	မရှိပါ	၇ ရှိပါသည် ဆိုပါက - စာရွက်စာတမ်း အမျိုးအစားနှင့် ယင်းစာရွက်စာတမ်းတွင်ဖော်ပြထားသည့် ဧရိယာကို ဖော်ပြပါ			
၁ က) မြေအသုံးချမှု အမျိုးအစား (ဇယားမှ ရွေးရန်)																																		
၂ အသုံးချမှု ပုံစံ	အသုံးပြုနေ	အငှားချ	သီးစားချ																															
၃ ခ) ထိုမြေအတွက် အသုံးချမှု အကြိမ်အရေအတွက်																																		
၄ ထိုမြေကို စတင်အသုံးပြုခဲ့သော လ၊ ခုနှစ်																																		
၅ မြေ တည်နေရာ (GPS point)		N -																																
		E -																																
၆ မြေအသုံးချခွင့် စာရွက်စာတမ်း		ရှိပါသည်	မရှိပါ																															
၇ ရှိပါသည် ဆိုပါက - စာရွက်စာတမ်း အမျိုးအစားနှင့် ယင်းစာရွက်စာတမ်းတွင်ဖော်ပြထားသည့် ဧရိယာကို ဖော်ပြပါ																																		
၁-င	မြေအသုံးချမှု ဧရိယာ-၅	<table border="1" style="width: 100%; border-collapse: collapse;"> <tr> <td colspan="4">၁ က) မြေအသုံးချမှု အမျိုးအစား (ဇယားမှ ရွေးရန်)</td> </tr> <tr> <td style="width: 25%;">၂ အသုံးချမှု ပုံစံ</td> <td style="width: 25%;">အသုံးပြုနေ</td> <td style="width: 25%;">အငှားချ</td> <td style="width: 25%;">သီးစားချ</td> </tr> <tr> <td colspan="4">၃ ခ) ထိုမြေအတွက် အသုံးချမှု အကြိမ်အရေအတွက်</td> </tr> <tr> <td colspan="4">၄ ထိုမြေကို စတင်အသုံးပြုခဲ့သော လ၊ ခုနှစ်</td> </tr> <tr> <td colspan="2">၅ မြေ တည်နေရာ (GPS point)</td> <td colspan="2">N -</td> </tr> <tr> <td colspan="2"></td> <td colspan="2">E -</td> </tr> <tr> <td colspan="2">၆ မြေအသုံးချခွင့် စာရွက်စာတမ်း</td> <td>ရှိပါသည်</td> <td>မရှိပါ</td> </tr> <tr> <td colspan="4">၇ ရှိပါသည် ဆိုပါက - စာရွက်စာတမ်း အမျိုးအစားနှင့် ယင်းစာရွက်စာတမ်းတွင်ဖော်ပြထားသည့် ဧရိယာကို ဖော်ပြပါ</td> </tr> </table>	၁ က) မြေအသုံးချမှု အမျိုးအစား (ဇယားမှ ရွေးရန်)				၂ အသုံးချမှု ပုံစံ	အသုံးပြုနေ	အငှားချ	သီးစားချ	၃ ခ) ထိုမြေအတွက် အသုံးချမှု အကြိမ်အရေအတွက်				၄ ထိုမြေကို စတင်အသုံးပြုခဲ့သော လ၊ ခုနှစ်				၅ မြေ တည်နေရာ (GPS point)		N -				E -		၆ မြေအသုံးချခွင့် စာရွက်စာတမ်း		ရှိပါသည်	မရှိပါ	၇ ရှိပါသည် ဆိုပါက - စာရွက်စာတမ်း အမျိုးအစားနှင့် ယင်းစာရွက်စာတမ်းတွင်ဖော်ပြထားသည့် ဧရိယာကို ဖော်ပြပါ			
၁ က) မြေအသုံးချမှု အမျိုးအစား (ဇယားမှ ရွေးရန်)																																		
၂ အသုံးချမှု ပုံစံ	အသုံးပြုနေ	အငှားချ	သီးစားချ																															
၃ ခ) ထိုမြေအတွက် အသုံးချမှု အကြိမ်အရေအတွက်																																		
၄ ထိုမြေကို စတင်အသုံးပြုခဲ့သော လ၊ ခုနှစ်																																		
၅ မြေ တည်နေရာ (GPS point)		N -																																
		E -																																
၆ မြေအသုံးချခွင့် စာရွက်စာတမ်း		ရှိပါသည်	မရှိပါ																															
၇ ရှိပါသည် ဆိုပါက - စာရွက်စာတမ်း အမျိုးအစားနှင့် ယင်းစာရွက်စာတမ်းတွင်ဖော်ပြထားသည့် ဧရိယာကို ဖော်ပြပါ																																		
၂	စုစုပေါင်း မြေဧရိယာ (ဧကဖြင့်)																																	

သီလဝါအထူးစီးပွားရေးဇုန် ဧရိယာ(၂-၂) အနောက်ပိုင်း (အပိုင်း-၁) စီမံကိန်းအတွက်  
ပြန်လည်နေရာချထားရေးလုပ်ငန်းစီမံချက်

နေရာယူထားသောနယ်မြေဧရိယာပုံကြမ်း(တည်နေရာ၊နယ်မြေအပိုင်းအခြား၊ပုံသဏ္ဍာန် နှင့်ဧရိယာအချက်အလက်)

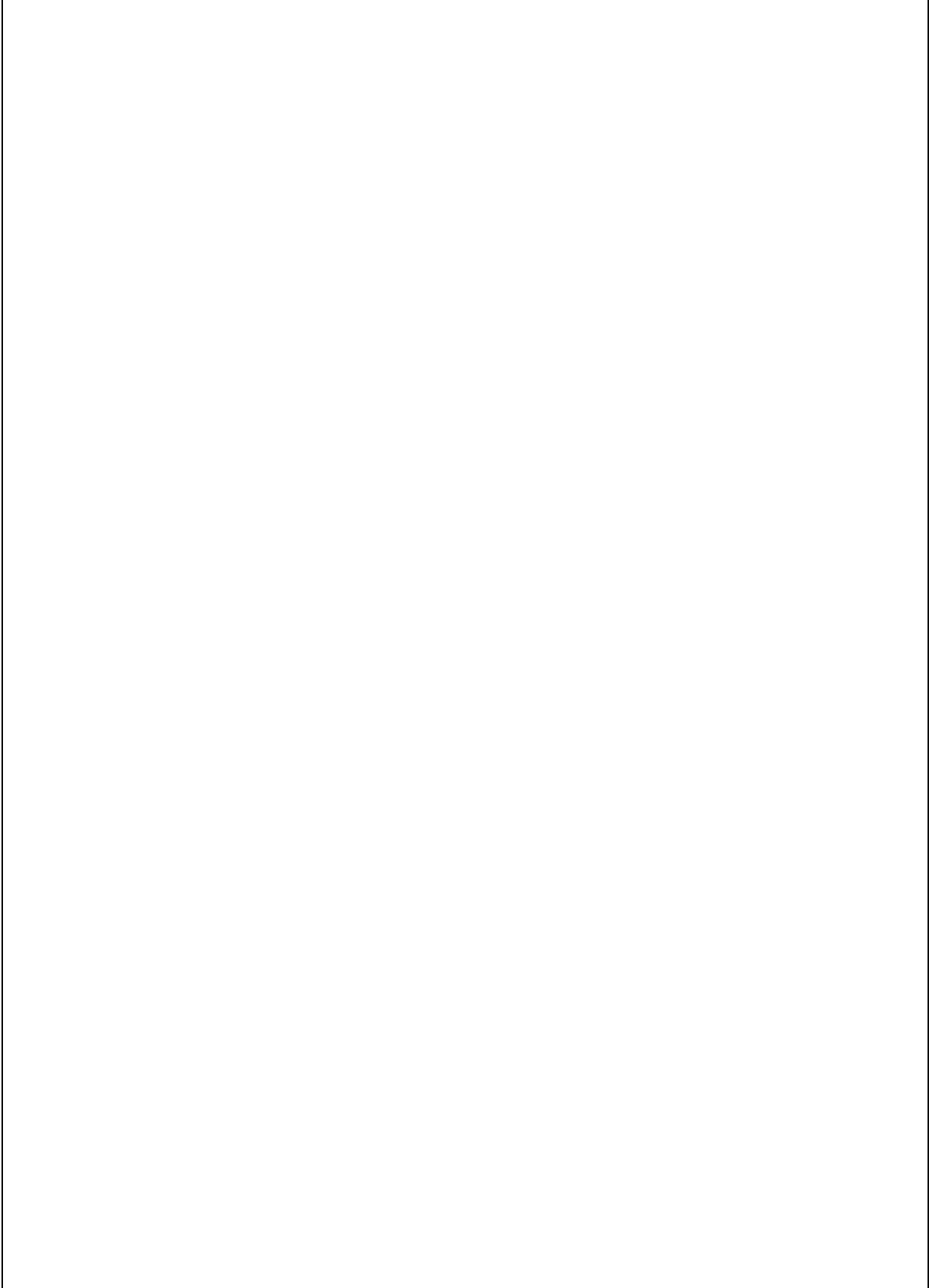

သီလဝါအထူးစီးပွားရေးဇုန် ဧရိယာ(၂-၂) အနောက်ပိုင်း (အပိုင်း-၁) စီမံကိန်းအတွက်  
ပြန်လည်နေရာချထားရေးလုပ်ငန်းစီမံချက်

**(ခ) စိုက်ပျိုးရေးထွက်ကုန်များ**

**(ခ-၁) စပါး**

၁) မိုးစပါးစိုက်ပျိုးမှုနှင့်ပတ်သက်၍ ပြီးခဲ့သည့်စိုက်ပျိုးရာသီ၏ အချက်အလက်များကို မေးမြန်းရန် ၂) မိုးစပါးစိုက်ပျိုးသည့်လယ်တွင် နွေစပါးပါ စိုက်ပျိုးခဲ့သည့်ဆိုပါက နောက်ဆုံးစိုက်ပျိုးခဲ့သည့် ရာသီ၏ အချက်အလက်များ ကို မေးမြန်းရန် ၃) စီမံကိန်းနယ်နိမိတ်မှာ အချို့နေရာများတွင် ရှင်းရှင်းလင်းလင်းတိတိကျကျသိရှိနိုင်ရန် မလွယ်ကူသည့်အတွက် ဧရိယာကို ပိုမို တိုးချဲ့ကောက်ယူရန်
--

**ယေး(ခ-၁) လျာထားဧရိယာအတွင်းရှိ လယ်မြေ**

မြို့နယ်	ကွင်းအမှတ်	ဦးပိုင်အမှတ်	ဧရိယာ (ဧက)				စပါးအမျိုးအစား	တစ်ရာသီ ထွက်နှုန်း		မှတ်ချက်
			လက်ရှိအင်တာဗျူး	ဧပြီ၂၀၁၃စစ်တမ်း	SLRD မှတ်တမ်း	ကောင်းကင်ခါတ်ပုံ		ပမာဏ	ရေတွက်ပုံ	
<b>မိုးစပါး (ပြီးခဲ့သည့်ရာသီက စိုက်ပျိုးခဲ့မှု)</b>										
<b>နွေစပါး {နောက်ဆုံးစိုက်ပျိုးခဲ့သည့်ရာသီက စိုက်ပျိုးခဲ့မှု}</b>										

**ယေး(ခ-၂) လျာထားဧရိယာ ပြင်ပရှိ လယ်မြေ**

မြို့နယ်	ကွင်းအမှတ်	ဦးပိုင်အမှတ်	ဧရိယာ (ဧက)				စပါးအမျိုးအစား	တစ်ရာသီ ထွက်နှုန်း		မှတ်ချက်
			လက်ရှိအင်တာဗျူး	ဧပြီ၂၀၁၃စစ်တမ်း	SLRD မှတ်တမ်း	ကောင်းကင်ခါတ်ပုံ		ပမာဏ	ရေတွက်ပုံ	
<b>မိုးစပါး (ပြီးခဲ့သည့်ရာသီက စိုက်ပျိုးခဲ့မှု)</b>										
<b>နွေစပါး {နောက်ဆုံးစိုက်ပျိုးခဲ့သည့်ရာသီက စိုက်ပျိုးခဲ့မှု}</b>										

**(ခ-၂) အခြားသီးနှံပင်များ**

- ၁) လျာထားဧရိယာအတွင်းနှင့် အနီးဝန်းကျင်တွင် လက်ရှိစိုက်ပျိုးထားသော သီးပင်စားပင်များ၏ အချက်အလက်ကို မေးမြန်းရန်။
- ၂) လျာထားဧရိယာအတွင်းနှင့် အနီးဝန်းကျင်တွင် လက်ရှိနှင့် ပြီးခဲ့သည့်ရာသီကစိုက်ပျိုးထားသော ဟင်းသီးဟင်းရွက်နှင့် သီးနှံပင်များ(သီးပင်စားပင်မဟုတ်သည့်)၏ အချက်အလက်များကို မေးမြန်းရန်။
- ၃) ပြီးခဲ့သည့်စိုက်ပျိုးရာသီတွင်စိုက်ပျိုးခဲ့သည့် ဟင်းသီးဟင်းရွက်နှင့် သီးနှံပင်များ၏ အချက်အလက်များမှာ အချက်အလက်စုဆောင်းရန်အတွက်သာဖြစ်ပါသည်။
- ၄) စိုက်ပျိုးထားသည့် မြောင်း/ဘောင်အရွယ်အစားကို တိုင်းတာခြင်းမှာ စိုက်ပျိုးထားသည့်ဧရိယာကို အတည်ပြုစာရင်းကောက်ယူခြင်းမဟုတ်ဘဲ စိုက်ပျိုးထားသည့်သီးနှံ၏ အထွက်နှုန်းကို သိရှိနိုင်ရန် အတွက်သာဖြစ်ပါသည်။
- ၅) စီမံကိန်းနယ်နိမိတ်မှာ အချို့နေရာများတွင် ရှင်းရှင်းလင်းလင်းတိတိကျကျသိရှိနိုင်ရန် မလွယ်ကူသည့်အတွက် ဧရိယာကို ပိုမို တိုးချဲ့ကောက်ယူရန်

**၂)-၁ သီးပင်စားပင်များ**

စဉ်	အပင် အမည်	အမျိုး အစား	ဒေသအခေါ် (အင်္ဂလိပ်ဘာသာဖြင့် ဖော်ပြပါရန်)	ရည်ရွယ်ချက် (၁) ရောဂါ၊ (၂) စားရန်၊ (၃) အခြား	ရေထွက်ပုံ	အပင် အရေ အတွက် (ပင်)	အပင် သက်တမ်း (နှစ်)	အပင်တစ်ပင်မှ တစ်နှစ် အတွင်း အထွက်နှုန်း			ထွက်ရှိသည့် ကာလ (လ)	မိမိစားသုံး သည့်ပမာဏ		တစ်နှစ်အတွင်း ရောင်းချရာမှ ရငွေပမာဏ (ကျပ်)	ရောင်းချရာတွင်		အပင်များ၏ တည်နေရာ
								အရေအတွက်	ရေထွက်ပုံ	အရေအတွက်		အရေ အတွက်	ရေထွက်ပုံ		(၁) အိမ်အိမ်နီးနားချင်း (၂) လူလတ်တန်း (၃) ဖွဲ့စား (၄) အခြား	(၁) အိမ် (၂) ဈေး (၃) မြို့နယ်ဈေး (၄) အခြားမြို့ (၅) အခြား-	
	သရက် (နမူနာ)	မချစ်စု	Ma Chit Su	(၁)	ပင်	၁၀	၁၅	၆၀၀	လုံး	၆၀၀၀	မေ-ဇွန်	၁၀၀	လုံး	၂၉၅၀၀၀	(၂)	(၃)	(၁)
	သရက် (နမူနာ)	မချစ်စု	Ma Chit Su	(၁)	ပင်	၃	၁၀	၂၀၀	လုံး	၆၀၀	မေ-ဇွန်	၅၀၀	လုံး	၁၀၀၀၀	(၁)	(၁)	(၂)
၁																	
၂																	
၃																	

သီလဝါအထူးစီးပွားရေးဇုန်စီမံဌာန (၂-၂) အနေကတ်ပိုင်း (အပိုင်း-၁) စီမံကိန်းအတွက် ပြန်လည်နေရာချထားရေးလုပ်ငန်းစီမံချက်



နောက်ဆက်တွဲ (၁-၈)

စဉ်	အပင် အမည်	အမျိုးအစား	ဒေသအခေါ် (အင်္ဂလိပ်ဘာ သာဖြင့် ဖော်ပြ ပါရန်)	ရည်ရွယ်ချက် (၁) ရောဂါ (၂) စားရန် (၃) အခြား			ရေတွက်ပုံ	အပင် အရှေ့ အတွက် (ပင်)	အပင် သက်တမ်း (နှစ်)	အပင်တစ်ပင်မှ တစ်နှစ် အတွင်း အထွက်နှုန်း			အပင်အားလုံးမှ တစ်နှစ် အတွင်း ထွက်ရှိသည့် ကာလ (လ)	မိမိစားသုံး သည့်ပမာဏ		တစ်နှစ်အတွင်း ရောင်းချရာမှ ရငွေပမာဏ (ကျပ်)	ရောင်းချရာတွင်		အပင်များ၏ တည်နေရာ
				အရှေ့အတွက်	ရေတွက်ပုံ	အရှေ့အတွက်				အရေ အတွက်	ရေတွက်ပုံ	(၁) အိမ် (၂) ဈေး (၃) မြို့နယ်ဈေး (၄) အခြားမြို့ (၅) အခြား-		(၁) လယ် (၂) ခြံဝန်း (၃) အခြား-					
၄																			
၅																			
၆																			
၇																			
၈																			
၉																			

ပြန်လည်နေရာချထားရေးလုပ်ငန်းစီမံချက်  
အနောက်ပိုင်း (အပိုင်း-၁) စီမံကိန်းအတွက်  
သစ်ပျားစီးပွားရေးဇုန် ဖော်ပြချက် (၂-၂)

၂)-၂ အခြားအပင်များ

စဉ်	အပင်အမည်	အမျိုးအစား	သိပ္ပံအမည်	ဒေသအခေါ် (အင်္ဂလိပ်ဘာ သာဖြင့် ဖော်ပြ ပါရန်)	ရည်ရွယ်ချက် (၁) ရောင်းရန် (၂) စားရန် (၃) အခြား	အသုံးပြုပုံ (၁) အသီး (၂) အစေ့ (၃) အရွက် (၄) ပျိုးပင် (၅) သစ် (၆) ထင်း (၇) အခြား-	ရေတွက်ပုံ (အပင်၊ ဧက စသည်)	အပင်အရေ အတွက်(ပင်)	အသက် (နှစ်)	ပျိုးတူအပင် အရေ အတွက်	အပင်များ၏ တည်နေရာ
										ပုံစံအရအရေ	(၁) လယ် (၂) ခြံဝန်း (၃) အခြား-
	ဝါး (နမူနာ)							၁	၁၀	၃	(၂)
	ဝါး (နမူနာ)							၁	၃		(၂)
	ဝါး (နမူနာ)							၁	၃		(၁)
၁											
၂											
၃											
၄											
၅											
၆											
၇											
၈											
၉											
၁၀											
၁၁											

သီလဝါအတွင်းစီးပွားရေးဇုန် ဧရိယာ(၃-၁) နှင့် ဆက်စပ်ဧရိယာစီမံကိန်းအတွက်  
ပြန်လည်နေရာချထားရေးလုပ်ငန်းစီမံချက်

၂)-၃ အခြားသီးနှံပင်များ (ဟင်းသီးဟင်းရွက်များ)

စဉ်	သီးနှံအမည်	အမျိုးအစား (၁) ရာသီသီးနှံ (၂) နှစ်ရှည်ပင် (၃) အခြား	ရေထွက်ပုံ (အပင်၊ ဧက စသည် ဖြင့်)	စုစုပေါင်း အပင်အရေအတွက်	ရည်ရွယ်ချက် (၁) ရောဇ (၂) စားရန် (၃) အခြား	တစ်ပင်မှ တစ်နှစ် အတွင်း ထွက်ရှိသည့် ပမာဏ		သီးနှံတစ်မျိုးမှ တစ်နှစ်အတွင်း ထွက်ရှိသည့် ပမာဏ (တစ်ပင် အထွက်နှုန်းနှင့် အပင်ရေကို မြှောက်ပါ)	စိုက်ပျိုးသည့် ရာသီ	စိုက်ပျိုးထားသည့်မြေပြင် / ဘောင်အရေအတွက်နှင့် တစ်မြေပြင်/ဘောင်၏ ပျမ်းမျှ အလျား		တစ်နှစ်အတွင်း အိမ်တွင်စားသုံး သည့် ပမာဏ		တစ်နှစ် အတွင်း ရောင်းချ ရသည့် ပမာဏ (ကျပ်)	ရောင်းချရာတွင်	
						ပမာဏ	ရေထွက်ပုံ			မြေပြင်/ဘောင် အရေအတွက်	တစ်မြေပြင်/ဘောင်၏ ပျမ်းမျှ အလျား	ပမာဏ	ရေထွက်ပုံ		(၁) အိမ်အိမ်နီးနားချင်း (၂) လူလတ်တန်းစား (၃) ပွဲစား (၄) အခြား	(၁) အိမ် (၂) ဈေး (၃) မြို့နယ်ဈေး (၄) အခြားမြို့ (၅) အခြား-
	ခရမ်း (နမူနာ)	(၁)	ပင်	၁၀	(၁)	၂၀	လုံး	၂၀၀	ဧပြီ-မေ ၂၀၁၃			၃၀	လုံး	၄၇၀၀၀	(၂)	(၃)
	ပိုး(နမူနာ)		ပင်	၅	(၂)	၂၀	လုံး	၁၀၀	မတ်-မေ ၂၀၁၄			၂၀	လုံး	၀		
၁																
၂																
၃																
၄																
၅																
၆																
၇																
၈																
၉																
၁၀																

သီလဝါအထူးစီးပွားရေးဇုန် ဧရိယာ(၂-၂) အနောက်ပိုင်း (အပိုင်း-၁) စီမံကိန်းအတွက် ပြန်လည်နေရာချထားရေးလုပ်ငန်းစီမံချက်

သီလဝါအထူးစီးပွားရေးဇုန် ဧရိယာ(၂-၂) အနောက်ပိုင်း (အပိုင်း-၁) စီမံကိန်းအတွက်  
ပြန်လည်နေရာချထားရေးလုပ်ငန်းစီမံချက်

လယ်မြေ၊ စိုက်ပျိုးဧရိယာ၏ တည်နေရာ၊ ပုံသဏ္ဍာန် တို့အား ပုံကြမ်း ရေးဆွဲရန်

**(ဂ) မွေးမြူရေး (အကောင်ကြီးများ-ကျွဲ/နွား/မြင်းစသည်)**

မှတ်ချက်။ (တစ်ကောင်ခြင်း စာရင်းကောက်ပါ)

- လက်ရှိမွေးမြူထားသည့် တိရစ္ဆာန်များကိုသာ စာရင်းကောက်ယူရန်။

**ဇယား (ဂ-၁) မွေးမြူရေး (အကောင်ကြီးများ)**

စဉ်	အမျိုးအစား (၁) နွား (၂) ကျွဲ (၃) အခြား-	(၁) အထီး (၂) အမ	အသက် (လ)	ရည်ရွယ်ချက် (မွေး - အသုံးချ)		တစ်နှစ် ဝင်ငွေ - ကျပ်			တစ်နှစ် အတွင်း ငှားရမ်းသည့် အကြိမ် အရေအတွက်	မွေးမြူရေး အတွက် တစ်နှစ် ကုန်ကျ စရိတ် (ကျပ်)	ရောင်းငွား		ရောင်းချနေရာ		ရောင်းချပုံ		
				(၁) ရောင်း (၂) ငှား (၃) အိမ်သုံး (၄) အခြား-	(၁) နို့ (၂) အသား (၃) လယ် (၄) အခြား-	ရောင်း	ငှား	အခြား-			(၁) ဆွေမျိုး (၂) ရွာသား (၃) ပွဲစား (၄) ဈေး (၅) အခြား-	ရောင်းချနေရာ (၁) ရွာ (၂) မြို့ (၃) အခြားမြို့ (၄) အခြား-	ရောင်းချပုံ (၁) အရှင် (၂) အသား (၃) နို့ (၄) အခြား-				
	(၁) (နမူနာ)	(၂)	၂၀	(၃)	(၁)	၀	၀	၀	၀	၃၀၀၀၀	-	-	-	-	-	-	
	(၂) (နမူနာ)	(၁)	၁၃	(၂)	(၃)	၀	၅၀၀၀၀	၀	၅	၁၀၀၀၀	(၁)	(၁)					
စုစုပေါင်း နွားကောင်ရေ					စုစုပေါင်း ကျွဲကောင်ရေ					စုစုပေါင်းကောင်ရေ							

နောက်ဆက်တွဲ(၁-၂၂)

သီလဝါအထူးစီးပွားရေးဇုန် ဧရိယာ(၂-၂) အနောက်ပိုင်း (အပိုင်း-၁) စီမံကိန်းအတွက် ပြန်လည်နေရာချထားရေးလုပ်ငန်းစီမံချက်

သီလဝါအထူးစီးပွားရေးဇုန် ဧရိယာ(၂-၂) အနောက်ပိုင်း (အပိုင်း-၁) စီမံကိန်းအတွက်  
ပြန်လည်နေရာချထားရေးလုပ်ငန်းစီမံချက်

**(ဃ) မွေးမြူရေး (အကောင်ငယ်များ-ကြက်/ဘဲ/ဆိတ်/ဝက်စသည်)**

မှတ်ချက်။ (တစ်ကောင်ခြင်း စာရင်းကောက်ပါ)  
 • လက်ရှိမွေးမြူထားသည့် တိရစ္ဆာန်များကိုသာ စာရင်းကောက်ယူရန်။

မွေးမြူရသော အကြောင်းရင်း (သင့်လျော်ရာ တစ်ခုရွေးပါရန်)		
(၁) နို့ဥရောင်းရန်	(၃) အသားရောင်းရန်	(၅) အခြား -
(၂) ဥ ရောင်းရန်	(၄) မိမိစားသုံးရန်	

အမျိုးအမည်	ရည်ရွယ်ချက်	မွေးမြူထားသည့် အရေအတွက်	တစ်နှစ်အတွင်း ရောင်းချသည့် အကောင်ရေ	မွေးမြူရေးမှ တစ်နှစ်အတွင်း ရရှိသည့် ဝင်ငွေ	တစ်နှစ်အတွင်း မွေးမြူရေး အတွက် ကုန်ကျငွေ
ကြက်					
ဘဲ					
ဝက်					
ဆိတ်					
အခြား-					
အခြား-					

**(င) ငါး/ပုစွန်မွေးမြူရေး**

မှတ်ချက်။  
 • လက်ရှိမွေးမြူထားသည့် အချက်အလက်များကိုသာ စာရင်းကောက်ယူရန်။

မွေးမြူရသော အကြောင်းရင်း (သင့်လျော်ရာ တစ်ခုရွေးပါရန်)		
(၁) စားသုံးရန်	(၂) ရောင်းရန်	(၃) အခြား -

မျိုးစိတ်အမည်	ရည်ရွယ်ချက်	တစ်နှစ်အတွင်း စုစု ပေါင်းအထွက်နှုန်း (ပိဿာ)	တစ်နှစ်အတွင်း ရောင်းချသော ပမာဏ (ပိဿာ)	တစ်နှစ်အတွင်း ရောင်းချခြင်းမှ ရရှိသောငွေ ပမာဏ (ကျပ်)	တစ်နှစ်အတွင်း မွေးမြူရေး အတွက် ကုန်ကျ ငွေ (ကျပ်)

သီလဝါအထူးစီးပွားရေးဇုန် ဧရိယာ(၂-၂) အနောက်ပိုင်း (အပိုင်း-၁) စီမံကိန်းအတွက်  
ပြန်လည်နေရာချထားရေးလုပ်ငန်းစီမံချက်

(ဃ) အဆောက်အအုံများ

စဉ်	အကြောင်းအရာ	၂၀၁၃ခုနှစ် ဧပြီလစစ်တမ်း ကောက်ယူမှု ရလဒ်	ဖြည့်စွက်စစ်တမ်း ကောက်ယူခြင်း
၁	အိမ်ထောင်စုမှ ပိုင်ဆိုင်သော စုစုပေါင်း အဆောက်အအုံ အရေအတွက်		
၂	SEZ ဧရိယာအတွင်းရှိ အိမ်ထောင်စုမှ ပိုင်ဆိုင်သော စုစုပေါင်း အဆောက်အအုံ အရေအတွက်		
အိမ်သာ၊ ရေချိုးခန်းကို အဆောက်အအုံနှင့် တွဲလျက် သတ်မှတ်ရန် (သီးခြား အဆောက်အအုံ အဖြစ် စာရင်းမကောက်ရ)			

အဆောက်အအုံများ၏ ပုံကြမ်းနှင့် တည်နေရာပြ ပုံကို ဆွဲပါ။ ပုံတွင်ဖော်ပြထားသော အဆောက်အအုံ အမှတ်နှင့်  
ဇယားတွင် ပါသော အဆောက်အအုံ အမှတ် ကိုက်ညီမှု ရှိပါစေ။

ဇယား ဃ-၁။ သီလဝါအထူးစီးပွားရေးဇုန် ဧရိယာအတွင်း ရှိသော အဆောက်အအုံ အမှတ် (၁)

သီလဝါအထူးစီးပွားရေးဇုန် ဧရိယာ(၂-၂) အနောက်ပိုင်း (အပိုင်း-၁) စီမံကိန်းအတွက်  
ပြန်လည်နေရာချထားရေးလုပ်ငန်းစီမံချက်

စဉ်	အကြောင်းအရာ	၂၀၁၃ခုနှစ် ဧပြီလစစ်တမ်း ကောက်ယူမှု ရလဒ်	ဖြည့်စွက်စစ်တမ်း ကောက်ယူခြင်း																																				
၁	တည်ဆောက်ခဲ့သော ခုနှစ်																																						
၂	အဆောက်အအုံကို အသုံးပြုသော ရည်ရွယ်ချက် (အဖြေ တစ်မျိုးထက် ပိုရွေးနိုင်ပါသည်)	<table border="1" style="width: 100%; border-collapse: collapse;"> <tr><td>(၁) နေအိမ်</td></tr> <tr><td>(၂) ဈေးဆိုင်</td></tr> <tr><td>(၃) စိုက်ပျိုးရေးပစ္စည်းတံ</td></tr> <tr><td>(၄) မွေးမြူရေးနှင့်ဆိုင်သောတံ</td></tr> <tr><td>(၅) အခြား</td></tr> </table> <p><b>အဖြေ -</b></p>	(၁) နေအိမ်	(၂) ဈေးဆိုင်	(၃) စိုက်ပျိုးရေးပစ္စည်းတံ	(၄) မွေးမြူရေးနှင့်ဆိုင်သောတံ	(၅) အခြား	<table border="1" style="width: 100%; border-collapse: collapse;"> <tr><td>(၁) အမြဲတမ်း နေထိုင်သည့်အ ဆောက်အဦး</td></tr> <tr><td>(၂) ယာယီနေထိုင်သည့်အဆောက် အဦး</td></tr> <tr><td>(၃) ဈေးဆိုင်</td></tr> <tr><td>(၄) ကျွဲ၊ နွား၊ ဝက်၊ ဆိတ်ထားရန်</td></tr> <tr><td>(၅) ကြက်၊ ဘဲ ထားရန်</td></tr> <tr><td>(၆) စိုက်ပျိုးရေးပစ္စည်းများထားရန်</td></tr> <tr><td>(၇) အိမ်သာ</td></tr> <tr><td>(၈) မီးဖိုချောင်</td></tr> <tr><td>(၉) အခြား -</td></tr> </table> <p><b>အဖြေ -</b></p>	(၁) အမြဲတမ်း နေထိုင်သည့်အ ဆောက်အဦး	(၂) ယာယီနေထိုင်သည့်အဆောက် အဦး	(၃) ဈေးဆိုင်	(၄) ကျွဲ၊ နွား၊ ဝက်၊ ဆိတ်ထားရန်	(၅) ကြက်၊ ဘဲ ထားရန်	(၆) စိုက်ပျိုးရေးပစ္စည်းများထားရန်	(၇) အိမ်သာ	(၈) မီးဖိုချောင်	(၉) အခြား -																						
(၁) နေအိမ်																																							
(၂) ဈေးဆိုင်																																							
(၃) စိုက်ပျိုးရေးပစ္စည်းတံ																																							
(၄) မွေးမြူရေးနှင့်ဆိုင်သောတံ																																							
(၅) အခြား																																							
(၁) အမြဲတမ်း နေထိုင်သည့်အ ဆောက်အဦး																																							
(၂) ယာယီနေထိုင်သည့်အဆောက် အဦး																																							
(၃) ဈေးဆိုင်																																							
(၄) ကျွဲ၊ နွား၊ ဝက်၊ ဆိတ်ထားရန်																																							
(၅) ကြက်၊ ဘဲ ထားရန်																																							
(၆) စိုက်ပျိုးရေးပစ္စည်းများထားရန်																																							
(၇) အိမ်သာ																																							
(၈) မီးဖိုချောင်																																							
(၉) အခြား -																																							
		၂၀၁၃ခုနှစ်ကနှင့် အဖြေ မတူပါက ပြောင်းလဲရသော အကြောင်းရင်းမှာ -																																					
၃	အသုံးချမှု ပုံစံ	No information	<table border="1" style="width: 100%; border-collapse: collapse;"> <tr><td>(၁) ကိုယ်ပိုင်</td></tr> <tr><td>(၂) ငှား</td></tr> <tr><td>(၃) အခြား -</td></tr> </table> <p><b>အဖြေ -</b></p>	(၁) ကိုယ်ပိုင်	(၂) ငှား	(၃) အခြား -																																	
(၁) ကိုယ်ပိုင်																																							
(၂) ငှား																																							
(၃) အခြား -																																							
၄	အဆောက်အအုံကို အသုံးချမှု အခြေအနေ	<table border="1" style="width: 100%; border-collapse: collapse;"> <tr><td>(၁) အဆောက်အအုံရှိနေ၊ အသုံးပြု</td></tr> <tr><td>(၂) အဆောက်အအုံရှိနေ၊ အသုံးမပြု</td></tr> <tr><td>(၃) ဖျက်သိမ်းပြီး ဖျက်သိမ်းသောခုနှစ်-</td></tr> </table> <p><b>အဖြေ -</b></p>	(၁) အဆောက်အအုံရှိနေ၊ အသုံးပြု	(၂) အဆောက်အအုံရှိနေ၊ အသုံးမပြု	(၃) ဖျက်သိမ်းပြီး ဖျက်သိမ်းသောခုနှစ်-	<table border="1" style="width: 100%; border-collapse: collapse;"> <tr><td>(၁) အဆောက်အအုံရှိနေ၊ အသုံးပြု</td></tr> <tr><td>(၂) အဆောက်အအုံရှိနေ၊ အသုံးမပြု</td></tr> <tr><td>(၃) ဖျက်သိမ်းပြီး ဖျက်သိမ်းသောခုနှစ်-</td></tr> </table> <p><b>အဖြေ -</b></p>	(၁) အဆောက်အအုံရှိနေ၊ အသုံးပြု	(၂) အဆောက်အအုံရှိနေ၊ အသုံးမပြု	(၃) ဖျက်သိမ်းပြီး ဖျက်သိမ်းသောခုနှစ်-																														
(၁) အဆောက်အအုံရှိနေ၊ အသုံးပြု																																							
(၂) အဆောက်အအုံရှိနေ၊ အသုံးမပြု																																							
(၃) ဖျက်သိမ်းပြီး ဖျက်သိမ်းသောခုနှစ်-																																							
(၁) အဆောက်အအုံရှိနေ၊ အသုံးပြု																																							
(၂) အဆောက်အအုံရှိနေ၊ အသုံးမပြု																																							
(၃) ဖျက်သိမ်းပြီး ဖျက်သိမ်းသောခုနှစ်-																																							
၅	အထပ် အရေအတွက်																																						
၆	အဓိက အသုံးပြုသော ပစ္စည်းများ	၂၀၁၃-ခုနှစ် စစ်တမ်းအဖြေ	၂၀၁၄-ခုနှစ် ဖြည့်စွက်စစ်တမ်း																																				
	<table border="1" style="width: 100%; border-collapse: collapse;"> <tr><td>၁</td><td>အမိုး</td></tr> <tr><td>၂</td><td>မျက်နှာကျက်</td></tr> <tr><td>၃</td><td>နံရံ</td></tr> <tr><td>၄</td><td>တိုင်၊ ထုတ်၊ ယောက်၊ ဆင့်</td></tr> <tr><td>၅</td><td>တံခါး</td></tr> <tr><td>၆</td><td>ကြမ်းခင်း</td></tr> </table>	၁	အမိုး	၂	မျက်နှာကျက်	၃	နံရံ	၄	တိုင်၊ ထုတ်၊ ယောက်၊ ဆင့်	၅	တံခါး	၆	ကြမ်းခင်း	<table border="1" style="width: 100%; border-collapse: collapse;"> <tr><td>၁</td><td></td></tr> <tr><td>၂</td><td></td></tr> <tr><td>၃</td><td></td></tr> <tr><td>၄</td><td></td></tr> <tr><td>၅</td><td></td></tr> <tr><td>၆</td><td></td></tr> </table>	၁		၂		၃		၄		၅		၆		<table border="1" style="width: 100%; border-collapse: collapse;"> <tr><td>၁</td><td></td></tr> <tr><td>၂</td><td></td></tr> <tr><td>၃</td><td></td></tr> <tr><td>၄</td><td></td></tr> <tr><td>၅</td><td></td></tr> <tr><td>၆</td><td></td></tr> </table>	၁		၂		၃		၄		၅		၆	
၁	အမိုး																																						
၂	မျက်နှာကျက်																																						
၃	နံရံ																																						
၄	တိုင်၊ ထုတ်၊ ယောက်၊ ဆင့်																																						
၅	တံခါး																																						
၆	ကြမ်းခင်း																																						
၁																																							
၂																																							
၃																																							
၄																																							
၅																																							
၆																																							
၁																																							
၂																																							
၃																																							
၄																																							
၅																																							
၆																																							
၇-က	အဆောက်အအုံ၏ ကြမ်းခင်း အတိုင်းအတာ (ပေ ဖြင့်)	<table border="1" style="width: 100%; border-collapse: collapse;"> <tr><td>ကြမ်းခင်း</td><td>အလျား</td><td>အနံ</td></tr> <tr><td>ပထမ ထပ်</td><td></td><td></td></tr> </table>	ကြမ်းခင်း	အလျား	အနံ	ပထမ ထပ်			<table border="1" style="width: 100%; border-collapse: collapse;"> <tr><td>ကြမ်းခင်း</td><td>အလျား</td><td>အနံ</td></tr> <tr><td>ပထမ ထပ်</td><td></td><td></td></tr> </table>	ကြမ်းခင်း	အလျား	အနံ	ပထမ ထပ်																										
ကြမ်းခင်း	အလျား	အနံ																																					
ပထမ ထပ်																																							
ကြမ်းခင်း	အလျား	အနံ																																					
ပထမ ထပ်																																							
၇-ခ	နံရံ အတိုင်းအတာများ (ပေ)	<table border="1" style="width: 100%; border-collapse: collapse;"> <tr><td>နံရံ</td><td>အလျား</td></tr> </table>	နံရံ	အလျား	<table border="1" style="width: 100%; border-collapse: collapse;"> <tr><td>နံရံ</td><td>အလျား</td></tr> </table>	နံရံ	အလျား																																
နံရံ	အလျား																																						
နံရံ	အလျား																																						



သီလဝါအထူးစီးပွားရေးဇုန် ဧရိယာ(၂-၂) အနောက်ပိုင်း (အပိုင်း-၁) စီမံကိန်းအတွက်  
ပြန်လည်နေရာချထားရေးလုပ်ငန်းစီမံချက်

စဉ်	အကြောင်းအရာ	၂၀၁၃ခုနှစ် ဧပြီလစစ်တမ်း ကောက်ယူမှု ရလဒ်	ဖြည့်စွက်စစ်တမ်း ကောက်ယူခြင်း
		ရှေ့ဖက် နောက် ဖက် လက်ယာ ဖက် လက်ဝဲ ဖက်	ရှေ့ဖက် နောက် ဖက် လက်ယာ ဖက် လက်ဝဲ ဖက်
၈	သောက်ရေ ရရှိသောနေရာ (အဓိက အကျဆုံး အဖြေနှင့် ဒုတိယ အဓိကကျသော အဖြေတို့ကို ရွေးပါ)	(၁) ရေတွင်း (၂) အနီးအနားရှိ ရေကန် (၃) အနီးအနားရှိ မြစ်ချောင်း (၄) ဘုန်းတော်ကြီးကျောင်း (၅) စက်ရုံ (၆) ဝယ် အဖြေ -	(၁) ကိုယ်ပိုင်ရေတွင်း (၂) အနီးအနားရှိ အများဆိုင် ရေတွင်း (၃) မိုးရေ (၄) အနီးအနားရှိ ရေကန် (၅) အနီးအနားရှိ မြစ်ချောင်း (၆) ဘုန်းတော်ကြီးကျောင်း (၇) စက်ရုံရှိ ရေတွင်း (အလကားရ) (၈) စက်ရုံရှိ ရေတွင်း (ဝယ်၍သုံးရ) (၉) ရေသန့် ဝယ်သောက် (၁၀) အခြား - အဖြေ ၁ -                      အဖြေ ၂ -
		၂၀၁၃ခုနှစ် ဧပြီလ စစ်တမ်းအဖြေနှင့် မတူပါက အကြောင်းမှာ-	
၉-က	အိမ်သာ	မေးခွန်း ၉-ခတွင် အတည်ပြုမေးမြန်းရန်	(၁) ရှိ                      (၂) မရှိ အဖြေ - ရှိ-ဆိုပါက မေးခွန်း ၉-ခကိုမေးမြန်းပါ
၉-ခ	အိမ်သာအမျိုးအစား	(၁) အိမ်သာမရှိ (၂) ကျင်းအိမ်သာ (၃) ယင်လုံအိမ်သာ အဖြေ-	(၁) အိမ်သာမရှိ (၂) ကျင်းအိမ်သာ (၃) ယင်လုံအိမ်သာ အဖြေ-
		၂၀၁၃ခုနှစ် ဧပြီလ စစ်တမ်းအဖြေနှင့် မတူပါက အကြောင်းမှာ-	
၉-ဂ	အိမ်သာနေရာ တည်ရှိနေပုံ	No information	(၁) အိမ်သာ မရှိ၊ အများသုံးအိမ်သာမှာသုံး (၂) ပထမ အဆောက်အအုံနှင့် တွဲလျက်ရှိ (၃) အခြား အဆောက်အအုံနှင့်တွဲလျက်ရှိ (၄) အဆောက်အအုံနှင့်မတွဲ- သီးသန့်ရှိ အဖြေ - "၃ ဆိုပါက" အဆောက်အအုံအမှတ်မှာ -
၁၀	မီးဖိုချောင်	No information	(၁) ရှိ                      (၂) မရှိ

သီလဝါအထူးစီးပွားရေးဇုန် ဧရိယာ(၂-၂) အနောက်ပိုင်း (အပိုင်း-၁) စီမံကိန်းအတွက်  
ပြန်လည်နေရာချထားရေးလုပ်ငန်းစီမံချက်

စဉ်	အကြောင်းအရာ	၂၀၁၃ခုနှစ် ဧပြီလစစ်တမ်း ကောက်ယူမှု ရလဒ်	ဖြည့်စွက်စစ်တမ်း ကောက်ယူခြင်း				
			အဖြေ -				
၁၀-က	မီးဖိုချောင် နေရာ တည်ရှိနေပုံ	No information	(၁) မီးဖိုမရှိ၊ အိမ်နီးခြင်းနှင့်ပေါင်းသုံး (၂) ပထမ အဆောက်အအုံနှင့် တွဲလျက်ရှိ (၃) ပထမ အဆောက်အအုံအတွင်း ၌ရှိ (၄) အခြား အဆောက်အအုံနှင့် တွဲလျက်ရှိ (၅) အဆောက်အအုံနှင့်မတွဲ- သီးသန့်ရှိ အဖြေ - "၄ ဆိုပါက" အဆောက်အအုံအမှတ်မှာ -				
၁၀-ခ	မီးဖိုချောင် အတိုင်းအတာ (ပေ) အဆောက်အအုံနှင့်တွဲလျက်ရှိမှုသာ	No information	<table border="1"> <tr> <td>အလျား</td> <td>အနံ</td> </tr> <tr> <td></td> <td></td> </tr> </table>	အလျား	အနံ		
အလျား	အနံ						
၁၀-ဂ	အသုံးပြုသော လောင်စာ	No information	(၁) ထင်း (၂) မီးသွေး (၃) သဘာဝ ဓါတ်ငွေ့ (ဂက်စ်) (၄) ရေနံဆီ (၅) အခြား - အဖြေ -				
၁၁	အဖီ ရှိခဲ့လျှင် (ဤအဆောက်အအုံနှင့် တွဲလျက်ရှိ နေပါက မေးမြန်ရန်)		(၁) ကျွဲ၊ နွား၊ ဝက်၊ ဆိတ် ထားရန် (၂) ကြက်၊ ဘဲ ထားရန် (၃) စိုက်ပျိုးရေး ပစ္စည်းထားရန် (၄) ယာယီနေရန် (၅) အခြား- အဖြေ - အတိုင်းအတာမှာ <table border="1"> <tr> <td>အလျား</td> <td>အနံ</td> </tr> <tr> <td></td> <td></td> </tr> </table>	အလျား	အနံ		
အလျား	အနံ						



သီလဝါအထူးစီးပွားရေးဇုန် ဧရိယာ(၂-၂) အနောက်ပိုင်း (အပိုင်း-၁) စီမံကိန်းအတွက်  
ပြန်လည်နေရာချထားရေးလုပ်ငန်းစီမံချက်

ဇယား ဃ-၂။ သီလဝါအထူးစီးပွားရေးဇုန် ဧရိယာအတွင်း ရှိသော အဆောက်အအုံ အမှတ် (၂)

စဉ်	အကြောင်းအရာ	၂၀၁၃ခုနှစ် ဧပြီလစစ်တမ်း ကောက်ယူမှု ရလဒ်	ဖြည့်စွက်စစ်တမ်း ကောက်ယူခြင်း																		
၁	တည်ဆောက်ခဲ့သော ခုနှစ်																				
၂	အဆောက်အအုံကို အသုံးပြုသော ရည်ရွယ်ချက် (အဖြေ တစ်မျိုးထက် ပိုရွေးနိုင်ပါသည်)	<table border="1"> <tr><td>(၁) နေအိမ်</td></tr> <tr><td>(၂) ဈေးဆိုင်</td></tr> <tr><td>(၃) စိုက်ပျိုးရေးပစ္စည်းတဲ</td></tr> <tr><td>(၄) မွေးမြူရေးနှင့်ဆိုင်သောတဲ</td></tr> <tr><td>(၅) အခြား</td></tr> </table> <p>အဖြေ -</p>	(၁) နေအိမ်	(၂) ဈေးဆိုင်	(၃) စိုက်ပျိုးရေးပစ္စည်းတဲ	(၄) မွေးမြူရေးနှင့်ဆိုင်သောတဲ	(၅) အခြား	<table border="1"> <tr><td>(၁) အမြဲတမ်း နေထိုင်သည့်အ ဆောက်အဦး</td></tr> <tr><td>(၂) ယာယီနေထိုင်သည့်အဆောက် အဦး</td></tr> <tr><td>(၃) ဈေးဆိုင်</td></tr> <tr><td>(၄) ကျွဲ၊ နွား၊ ဝက်၊ ဆိတ်ထားရန်</td></tr> <tr><td>(၅) ကြက်၊ ဘဲ ထားရန်</td></tr> <tr><td>(၆) စိုက်ပျိုးရေးပစ္စည်းများထားရန်</td></tr> <tr><td>(၇) အိမ်သာ</td></tr> <tr><td>(၈) မီးဖိုချောင်</td></tr> <tr><td>(၉) အခြား -</td></tr> </table> <p>အဖြေ -</p>	(၁) အမြဲတမ်း နေထိုင်သည့်အ ဆောက်အဦး	(၂) ယာယီနေထိုင်သည့်အဆောက် အဦး	(၃) ဈေးဆိုင်	(၄) ကျွဲ၊ နွား၊ ဝက်၊ ဆိတ်ထားရန်	(၅) ကြက်၊ ဘဲ ထားရန်	(၆) စိုက်ပျိုးရေးပစ္စည်းများထားရန်	(၇) အိမ်သာ	(၈) မီးဖိုချောင်	(၉) အခြား -				
(၁) နေအိမ်																					
(၂) ဈေးဆိုင်																					
(၃) စိုက်ပျိုးရေးပစ္စည်းတဲ																					
(၄) မွေးမြူရေးနှင့်ဆိုင်သောတဲ																					
(၅) အခြား																					
(၁) အမြဲတမ်း နေထိုင်သည့်အ ဆောက်အဦး																					
(၂) ယာယီနေထိုင်သည့်အဆောက် အဦး																					
(၃) ဈေးဆိုင်																					
(၄) ကျွဲ၊ နွား၊ ဝက်၊ ဆိတ်ထားရန်																					
(၅) ကြက်၊ ဘဲ ထားရန်																					
(၆) စိုက်ပျိုးရေးပစ္စည်းများထားရန်																					
(၇) အိမ်သာ																					
(၈) မီးဖိုချောင်																					
(၉) အခြား -																					
		၂၀၁၃ခုနှစ်ကနှင့် အဖြေ မတူပါက ပြောင်းလဲရသော အကြောင်းရင်းမှာ -																			
၃	အသုံးချမှု ပုံစံ	No information	<table border="1"> <tr><td>(၁) ကိုယ်ပိုင်</td></tr> <tr><td>(၂) ငှား</td></tr> <tr><td>(၃) အခြား -</td></tr> </table> <p>အဖြေ -</p>	(၁) ကိုယ်ပိုင်	(၂) ငှား	(၃) အခြား -															
(၁) ကိုယ်ပိုင်																					
(၂) ငှား																					
(၃) အခြား -																					
၄	အဆောက်အအုံကို အသုံးချမှု အခြေအနေ	<table border="1"> <tr><td>(၁) အဆောက်အအုံရှိနေ၊ အသုံးပြု</td></tr> <tr><td>(၂) အဆောက်အအုံရှိနေ၊ အသုံးမပြု</td></tr> <tr><td>(၃) ဖျက်သိမ်းပြီး ဖျက်သိမ်းသောခုနှစ်-</td></tr> </table> <p>အဖြေ -</p>	(၁) အဆောက်အအုံရှိနေ၊ အသုံးပြု	(၂) အဆောက်အအုံရှိနေ၊ အသုံးမပြု	(၃) ဖျက်သိမ်းပြီး ဖျက်သိမ်းသောခုနှစ်-	<table border="1"> <tr><td>(၁) အဆောက်အအုံရှိနေ၊ အသုံးပြု</td></tr> <tr><td>(၂) အဆောက်အအုံရှိနေ၊ အသုံးမပြု</td></tr> <tr><td>(၃) ဖျက်သိမ်းပြီး ဖျက်သိမ်းသောခုနှစ်-</td></tr> </table> <p>အဖြေ -</p>	(၁) အဆောက်အအုံရှိနေ၊ အသုံးပြု	(၂) အဆောက်အအုံရှိနေ၊ အသုံးမပြု	(၃) ဖျက်သိမ်းပြီး ဖျက်သိမ်းသောခုနှစ်-												
(၁) အဆောက်အအုံရှိနေ၊ အသုံးပြု																					
(၂) အဆောက်အအုံရှိနေ၊ အသုံးမပြု																					
(၃) ဖျက်သိမ်းပြီး ဖျက်သိမ်းသောခုနှစ်-																					
(၁) အဆောက်အအုံရှိနေ၊ အသုံးပြု																					
(၂) အဆောက်အအုံရှိနေ၊ အသုံးမပြု																					
(၃) ဖျက်သိမ်းပြီး ဖျက်သိမ်းသောခုနှစ်-																					
၅	အထပ် အရေအတွက်																				
၆	အဓိက အသုံးပြုသော ပစ္စည်းများ	၂၀၁၃-ခုနှစ် စစ်တမ်းအဖြေ	၂၀၁၄-ခုနှစ် ဖြည့်စွက်စစ်တမ်း																		
	<table border="1"> <tr><td>၁ အမိုး</td></tr> <tr><td>၂ မျက်နှာကျက်</td></tr> <tr><td>၃ နံရံ</td></tr> <tr><td>၄ တိုင်၊ ထုတ်၊ ယောက်၊ ဆင့်</td></tr> <tr><td>၅ တံခါး</td></tr> <tr><td>၆ ကြမ်းခင်း</td></tr> </table>	၁ အမိုး	၂ မျက်နှာကျက်	၃ နံရံ	၄ တိုင်၊ ထုတ်၊ ယောက်၊ ဆင့်	၅ တံခါး	၆ ကြမ်းခင်း	<table border="1"> <tr><td>၁</td></tr> <tr><td>၂</td></tr> <tr><td>၃</td></tr> <tr><td>၄</td></tr> <tr><td>၅</td></tr> <tr><td>၆</td></tr> </table>	၁	၂	၃	၄	၅	၆	<table border="1"> <tr><td>၁</td></tr> <tr><td>၂</td></tr> <tr><td>၃</td></tr> <tr><td>၄</td></tr> <tr><td>၅</td></tr> <tr><td>၆</td></tr> </table>	၁	၂	၃	၄	၅	၆
၁ အမိုး																					
၂ မျက်နှာကျက်																					
၃ နံရံ																					
၄ တိုင်၊ ထုတ်၊ ယောက်၊ ဆင့်																					
၅ တံခါး																					
၆ ကြမ်းခင်း																					
၁																					
၂																					
၃																					
၄																					
၅																					
၆																					
၁																					
၂																					
၃																					
၄																					
၅																					
၆																					
၇-က	အဆောက်အအုံ၏ ကြမ်းခင်း အတိုင်းအတာ (ပေ ဖြင့်)	<table border="1"> <tr><td>ကြမ်းခင်း</td><td>အလျား</td><td>အနံ</td></tr> <tr><td>ပထမ ထပ်</td><td></td><td></td></tr> </table>	ကြမ်းခင်း	အလျား	အနံ	ပထမ ထပ်			<table border="1"> <tr><td>ကြမ်းခင်း</td><td>အလျား</td><td>အနံ</td></tr> <tr><td>ပထမ ထပ်</td><td></td><td></td></tr> </table>	ကြမ်းခင်း	အလျား	အနံ	ပထမ ထပ်								
ကြမ်းခင်း	အလျား	အနံ																			
ပထမ ထပ်																					
ကြမ်းခင်း	အလျား	အနံ																			
ပထမ ထပ်																					

သီလဝါအထူးစီးပွားရေးဇုန် ဧရိယာ(၂-၂) အနောက်ပိုင်း (အပိုင်း-၁) စီမံကိန်းအတွက်  
ပြန်လည်နေရာချထားရေးလုပ်ငန်းစီမံချက်

စဉ်	အကြောင်းအရာ	၂၀၁၃ခုနှစ် ဧပြီလစစ်တမ်း ကောက်ယူမှု ရလဒ်		ဖြည့်စွက်စစ်တမ်း ကောက်ယူခြင်း	
		နံရံ	အလျား	နံရံ	အလျား
၇-ခ	နံရံ အတိုင်းအတာများ (ပေ)	ရှေ့ဖက်		ရှေ့ဖက်	
		နောက် ဖက်		နောက် ဖက်	
		လက်ယာ ဖက်		လက်ယာ ဖက်	
		လက်ဝဲ ဖက်		လက်ဝဲ ဖက်	
၈	သောက်ရေ ရရှိသောနေရာ (အဓိက အကျဆုံး အဖြေနှင့် ဒုတိယ အဓိကကျသော အဖြေတို့ကို ရွေးပါ)	(၁) ရေတွင်း		(၁) ကိုယ်ပိုင်ရေတွင်း	
		(၂) အနီးအနားရှိ ရေကန်		(၂) အနီးအနားရှိ အများဆိုင် ရေတွင်း	
		(၃) အနီးအနားရှိ မြစ်ချောင်း		(၃) မိုးရေ	
		(၄) ဘုန်းတော်ကြီးကျောင်း		(၄) အနီးအနားရှိ ရေကန်	
		(၅) စက်ရုံ		(၅) အနီးအနားရှိ မြစ်ချောင်း	
		(၆) ဝယ်		(၆) ဘုန်းတော်ကြီးကျောင်း	
		အဖြေ -		(၇) စက်ရုံရှိ ရေတွင်း (အလကားရ)	
				(၈) စက်ရုံရှိ ရေတွင်း (ဝယ်၍သုံးရ)	
				(၉) ရေသန့် ဝယ်သောက်	
				(၁၀) အခြား -	
		အဖြေ ၁ - အဖြေ ၂ -			
		၂၀၁၃ခုနှစ် ဧပြီလ စစ်တမ်းအဖြေနှင့် မတူပါက အကြောင်းမှာ-			
၉-က	အိမ်သာ	မေးခွန်း ၉-၁တွင် အတည်ပြုမေးမြန်းရန်		(၁) ရှိ	(၂) မရှိ
				အဖြေ -	
		ရှိ-ဆိုပါက မေးခွန်း ၉-၁ကိုမေးမြန်းပါ			
၉-ခ	အိမ်သာအမျိုးအစား	(၁) အိမ်သာမရှိ		(၁) အိမ်သာမရှိ	
		(၂) ကျင်းအိမ်သာ		(၂) ကျင်းအိမ်သာ	
		(၃) ယင်လုံအိမ်သာ		(၃) ယင်လုံအိမ်သာ	
		အဖြေ-		အဖြေ-	
		၂၀၁၃ခုနှစ် ဧပြီလ စစ်တမ်းအဖြေနှင့် မတူပါက အကြောင်းမှာ-			
၉-ဂ	အိမ်သာနေရာ တည်ရှိနေပုံ	No information		(၁) အိမ်သာ မရှိ၊ အများသုံးအိမ်သာမှာသုံး	
				(၂) ပထမ အဆောက်အအုံနှင့် တွဲလျက်ရှိ	
				(၃) အခြား အဆောက်အအုံနှင့်တွဲလျက်ရှိ	
				(၄) အဆောက်အအုံနှင့်မတွဲ- သီးသန့်ရှိ	
				အဖြေ -	
				"၃ ဆိုပါက" အဆောက်အအုံအမှတ်မှာ -	

သီလဝါအထူးစီးပွားရေးဇုန် ဧရိယာ(၂-၂) အနောက်ပိုင်း (အပိုင်း-၁) စီမံကိန်းအတွက်  
ပြန်လည်နေရာချထားရေးလုပ်ငန်းစီမံချက်

စဉ်	အကြောင်းအရာ	၂၀၁၃ခုနှစ် ဧပြီလစစ်တမ်း ကောက်ယူမှု ရလဒ်	ဖြည့်စွက်စစ်တမ်း ကောက်ယူခြင်း				
၁၀	မီးဖိုချောင်	No information	(၁) ရှိ (၂) မရှိ အဖြေ -				
၁၀-က	မီးဖိုချောင် နေရာ တည်ရှိနေပုံ	No information	(၁) မီးဖိုမရှိ၊ အိမ်နီးခြင်းနှင့်ပေါင်းသုံး (၂) ပထမ အဆောက်အအုံနှင့် တွဲလျက်ရှိ (၃) ပထမ အဆောက်အအုံအတွင်း ၌ရှိ (၄) အခြား အဆောက်အအုံနှင့် တွဲလျက်ရှိ (၅) အဆောက်အအုံနှင့်မတွဲ- သီးသန့်ရှိ အဖြေ - "ငှ ဆိုပါက" အဆောက်အအုံအမှတ်မှာ -				
၁၀-ခ	မီးဖိုချောင် အတိုင်းအတာ (ပေ) အဆောက်အအုံနှင့်တွဲလျက်ရှိမှုသာ	No information	<table border="1"> <tr> <td>အလျား</td> <td>အနံ</td> </tr> <tr> <td></td> <td></td> </tr> </table>	အလျား	အနံ		
အလျား	အနံ						
၁၀-ဂ	အသုံးပြုသော လောင်စာ	No information	(၁) ထင်း (၂) မီးသွေး (၃) သဘာဝ ဓါတ်ငွေ့ (ဂက်စ်) (၄) ရေနံဆီ (၅) အခြား - အဖြေ -				
၁၁	အဖီ ရှိခဲ့လျှင် (ဤအဆောက်အအုံနှင့် တွဲလျက်ရှိ နေပါက မေးမြန်ရန်)		(၁) ကျွဲ၊ နွား၊ ဝက်၊ ဆိတ် ထားရန် (၂) ကြက်၊ ဘဲ ထားရန် (၃) စိုက်ပျိုးရေး ပစ္စည်းထားရန် (၄) ယာယီနေရန် (၅) အခြား- အဖြေ - အတိုင်းအတာမှာ <table border="1"> <tr> <td>အလျား</td> <td>အနံ</td> </tr> <tr> <td></td> <td></td> </tr> </table>	အလျား	အနံ		
အလျား	အနံ						



သီလဝါအထူးစီးပွားရေးဇုန် ဧရိယာ(၂-၂) အနောက်ပိုင်း (အပိုင်း-၁) စီမံကိန်းအတွက်  
ပြန်လည်နေရာချထားရေးလုပ်ငန်းစီမံချက်

ဇယား ဃ-၃။ သီလဝါအထူးစီးပွားရေးဇုန် ဧရိယာအတွင်း ရှိသော အဆောက်အအုံ အမှတ် (၃)

စဉ်	အကြောင်းအရာ	၂၀၁၃ခုနှစ် ဧပြီလစစ်တမ်း ကောက်ယူမှု ရလဒ်	ဖြည့်စွက်စစ်တမ်း ကောက်ယူခြင်း																		
၁	တည်ဆောက်ခဲ့သော ခုနှစ်																				
၂	အဆောက်အအုံကို အသုံးပြုသော ရည်ရွယ်ချက် (အဖြေ တစ်မျိုးထက် ပိုရွေးနိုင်ပါသည်)	<table border="1" style="width: 100%; border-collapse: collapse;"> <tr><td>(၁) နေအိမ်</td></tr> <tr><td>(၂) ဈေးဆိုင်</td></tr> <tr><td>(၃) စိုက်ပျိုးရေးပစ္စည်းတဲ</td></tr> <tr><td>(၄) မွေးမြူရေးနှင့်ဆိုင်သောတဲ</td></tr> <tr><td>(၅) အခြား</td></tr> </table> <p>အဖြေ -</p>	(၁) နေအိမ်	(၂) ဈေးဆိုင်	(၃) စိုက်ပျိုးရေးပစ္စည်းတဲ	(၄) မွေးမြူရေးနှင့်ဆိုင်သောတဲ	(၅) အခြား	<table border="1" style="width: 100%; border-collapse: collapse;"> <tr><td>(၁) အမြဲတမ်း နေထိုင်သည့်အ ဆောက်အဦး</td></tr> <tr><td>(၂) ယာယီနေထိုင်သည့်အဆောက် အဦး</td></tr> <tr><td>(၃) ဈေးဆိုင်</td></tr> <tr><td>(၄) ကျွဲ၊ နွား၊ ဝက်၊ ဆိတ်ထားရန်</td></tr> <tr><td>(၅) ကြက်၊ ဘဲ ထားရန်</td></tr> <tr><td>(၆) စိုက်ပျိုးရေးပစ္စည်းများထားရန်</td></tr> <tr><td>(၇) အိမ်သာ</td></tr> <tr><td>(၈) မီးဖိုချောင်</td></tr> <tr><td>(၉) အခြား -</td></tr> </table> <p>အဖြေ -</p>	(၁) အမြဲတမ်း နေထိုင်သည့်အ ဆောက်အဦး	(၂) ယာယီနေထိုင်သည့်အဆောက် အဦး	(၃) ဈေးဆိုင်	(၄) ကျွဲ၊ နွား၊ ဝက်၊ ဆိတ်ထားရန်	(၅) ကြက်၊ ဘဲ ထားရန်	(၆) စိုက်ပျိုးရေးပစ္စည်းများထားရန်	(၇) အိမ်သာ	(၈) မီးဖိုချောင်	(၉) အခြား -				
(၁) နေအိမ်																					
(၂) ဈေးဆိုင်																					
(၃) စိုက်ပျိုးရေးပစ္စည်းတဲ																					
(၄) မွေးမြူရေးနှင့်ဆိုင်သောတဲ																					
(၅) အခြား																					
(၁) အမြဲတမ်း နေထိုင်သည့်အ ဆောက်အဦး																					
(၂) ယာယီနေထိုင်သည့်အဆောက် အဦး																					
(၃) ဈေးဆိုင်																					
(၄) ကျွဲ၊ နွား၊ ဝက်၊ ဆိတ်ထားရန်																					
(၅) ကြက်၊ ဘဲ ထားရန်																					
(၆) စိုက်ပျိုးရေးပစ္စည်းများထားရန်																					
(၇) အိမ်သာ																					
(၈) မီးဖိုချောင်																					
(၉) အခြား -																					
		၂၀၁၃ခုနှစ်ကနှင့် အဖြေ မတူပါက ပြောင်းလဲရသော အကြောင်းရင်းမှာ -																			
၃	အသုံးချမှု ပုံစံ	No information	<table border="1" style="width: 100%; border-collapse: collapse;"> <tr><td>(၁) ကိုယ်ပိုင်</td></tr> <tr><td>(၂) ငှား</td></tr> <tr><td>(၃) အခြား -</td></tr> </table> <p>အဖြေ -</p>	(၁) ကိုယ်ပိုင်	(၂) ငှား	(၃) အခြား -															
(၁) ကိုယ်ပိုင်																					
(၂) ငှား																					
(၃) အခြား -																					
၄	အဆောက်အအုံကို အသုံးချမှု အခြေအနေ	<table border="1" style="width: 100%; border-collapse: collapse;"> <tr><td>(၁) အဆောက်အအုံရှိနေ၊ အသုံးပြု</td></tr> <tr><td>(၂) အဆောက်အအုံရှိနေ၊ အသုံးမပြု</td></tr> <tr><td>(၃) ဖျက်သိမ်းပြီး ဖျက်သိမ်းသောခုနှစ်-</td></tr> </table> <p>အဖြေ -</p>	(၁) အဆောက်အအုံရှိနေ၊ အသုံးပြု	(၂) အဆောက်အအုံရှိနေ၊ အသုံးမပြု	(၃) ဖျက်သိမ်းပြီး ဖျက်သိမ်းသောခုနှစ်-	<table border="1" style="width: 100%; border-collapse: collapse;"> <tr><td>(၁) အဆောက်အအုံရှိနေ၊ အသုံးပြု</td></tr> <tr><td>(၂) အဆောက်အအုံရှိနေ၊ အသုံးမပြု</td></tr> <tr><td>(၃) ဖျက်သိမ်းပြီး ဖျက်သိမ်းသောခုနှစ်-</td></tr> </table> <p>အဖြေ -</p>	(၁) အဆောက်အအုံရှိနေ၊ အသုံးပြု	(၂) အဆောက်အအုံရှိနေ၊ အသုံးမပြု	(၃) ဖျက်သိမ်းပြီး ဖျက်သိမ်းသောခုနှစ်-												
(၁) အဆောက်အအုံရှိနေ၊ အသုံးပြု																					
(၂) အဆောက်အအုံရှိနေ၊ အသုံးမပြု																					
(၃) ဖျက်သိမ်းပြီး ဖျက်သိမ်းသောခုနှစ်-																					
(၁) အဆောက်အအုံရှိနေ၊ အသုံးပြု																					
(၂) အဆောက်အအုံရှိနေ၊ အသုံးမပြု																					
(၃) ဖျက်သိမ်းပြီး ဖျက်သိမ်းသောခုနှစ်-																					
၅	အထပ် အရေအတွက်																				
၆	အဓိက အသုံးပြုသော ပစ္စည်းများ	၂၀၁၃-ခုနှစ် စစ်တမ်းအဖြေ	၂၀၁၄-ခုနှစ် ဖြည့်စွက်စစ်တမ်း																		
	<table border="1" style="width: 100%; border-collapse: collapse;"> <tr><td>၁ အမိုး</td></tr> <tr><td>၂ မျက်နှာကျက်</td></tr> <tr><td>၃ နံရံ</td></tr> <tr><td>၄ တိုင်၊ ထုတ်၊ ယောက်၊ ဆင့်</td></tr> <tr><td>၅ တံခါး</td></tr> <tr><td>၆ ကြမ်းခင်း</td></tr> </table>	၁ အမိုး	၂ မျက်နှာကျက်	၃ နံရံ	၄ တိုင်၊ ထုတ်၊ ယောက်၊ ဆင့်	၅ တံခါး	၆ ကြမ်းခင်း	<table border="1" style="width: 100%; border-collapse: collapse;"> <tr><td>၁</td></tr> <tr><td>၂</td></tr> <tr><td>၃</td></tr> <tr><td>၄</td></tr> <tr><td>၅</td></tr> <tr><td>၆</td></tr> </table>	၁	၂	၃	၄	၅	၆	<table border="1" style="width: 100%; border-collapse: collapse;"> <tr><td>၁</td></tr> <tr><td>၂</td></tr> <tr><td>၃</td></tr> <tr><td>၄</td></tr> <tr><td>၅</td></tr> <tr><td>၆</td></tr> </table>	၁	၂	၃	၄	၅	၆
၁ အမိုး																					
၂ မျက်နှာကျက်																					
၃ နံရံ																					
၄ တိုင်၊ ထုတ်၊ ယောက်၊ ဆင့်																					
၅ တံခါး																					
၆ ကြမ်းခင်း																					
၁																					
၂																					
၃																					
၄																					
၅																					
၆																					
၁																					
၂																					
၃																					
၄																					
၅																					
၆																					
၇-က	အဆောက်အအုံ၏ ကြမ်းခင်း အတိုင်းအတာ (ပေ ဖြင့်)	<table border="1" style="width: 100%; border-collapse: collapse;"> <tr> <td>ကြမ်းခင်း</td> <td>အလျား</td> <td>အနံ</td> </tr> <tr> <td>ပထမ ထပ်</td> <td></td> <td></td> </tr> </table>	ကြမ်းခင်း	အလျား	အနံ	ပထမ ထပ်			<table border="1" style="width: 100%; border-collapse: collapse;"> <tr> <td>ကြမ်းခင်း</td> <td>အလျား</td> <td>အနံ</td> </tr> <tr> <td>ပထမ ထပ်</td> <td></td> <td></td> </tr> </table>	ကြမ်းခင်း	အလျား	အနံ	ပထမ ထပ်								
ကြမ်းခင်း	အလျား	အနံ																			
ပထမ ထပ်																					
ကြမ်းခင်း	အလျား	အနံ																			
ပထမ ထပ်																					





သီလဝါအထူးစီးပွားရေးဇုန် ဧရိယာ(၂-၂) အနောက်ပိုင်း (အပိုင်း-၁) စီမံကိန်းအတွက်  
ပြန်လည်နေရာချထားရေးလုပ်ငန်းစီမံချက်

စဉ်	အကြောင်းအရာ	၂၀၁၃ခုနှစ် ဧပြီလစစ်တမ်း ကောက်ယူမှု ရလဒ်	ဖြည့်စွက်စစ်တမ်း ကောက်ယူခြင်း				
၁၀	မီးဖိုချောင်	No information	(၁) ရှိ (၂) မရှိ အဖြေ -				
၁၀-က	မီးဖိုချောင် နေရာ တည်ရှိနေပုံ	No information	(၁) မီးဖိုမရှိ၊ အိမ်နီးခြင်းနှင့်ပေါင်းသုံး (၂) ပထမ အဆောက်အအုံနှင့် တွဲလျက်ရှိ (၃) ပထမ အဆောက်အအုံအတွင်း ၌ရှိ (၄) အခြား အဆောက်အအုံနှင့် တွဲလျက်ရှိ (၅) အဆောက်အအုံနှင့်မတွဲ- သီးသန့်ရှိ အဖြေ - "ငှ ဆိုပါက" အဆောက်အအုံအမှတ်မှာ -				
၁၀-ခ	မီးဖိုချောင် အတိုင်းအတာ (ပေ) အဆောက်အအုံနှင့်တွဲလျက်ရှိမှုသာ	No information	<table border="1"> <tr> <td>အလျား</td> <td>အနံ</td> </tr> <tr> <td></td> <td></td> </tr> </table>	အလျား	အနံ		
အလျား	အနံ						
၁၀-ဂ	အသုံးပြုသော လောင်စာ	No information	(၁) ထင်း (၂) မီးသွေး (၃) သဘာဝ ဓါတ်ငွေ့ (ဂက်စ်) (၄) ရေနံဆီ (၅) အခြား - အဖြေ -				
၁၁	အဖီ ရှိခဲ့လျှင် (ဤအဆောက်အအုံနှင့် တွဲလျက်ရှိ နေပါက မေးမြန်ရန်)		(၁) ကျွဲ၊ နွား၊ ဝက်၊ ဆိတ် ထားရန် (၂) ကြက်၊ ဘဲ ထားရန် (၃) စိုက်ပျိုးရေး ပစ္စည်းထားရန် (၄) ယာယီနေရန် (၅) အခြား- အဖြေ - အတိုင်းအတာမှာ <table border="1"> <tr> <td>အလျား</td> <td>အနံ</td> </tr> <tr> <td></td> <td></td> </tr> </table>	အလျား	အနံ		
အလျား	အနံ						



သီလဝါအထူးစီးပွားရေးဇုန် ဧရိယာ(၂-၂) အနောက်ပိုင်း (အပိုင်း-၁) စီမံကိန်းအတွက်  
ပြန်လည်နေရာချထားရေးလုပ်ငန်းစီမံချက်

ဇယား ဃ-၄။ သီလဝါအထူးစီးပွားရေးဇုန် ဧရိယာအတွင်း ရှိသော အဆောက်အအုံ အမှတ် (၄)

စဉ်	အကြောင်းအရာ	၂၀၁၃ခုနှစ် ဧပြီလစစ်တမ်း ကောက်ယူမှု ရလဒ်	ဖြည့်စွက်စစ်တမ်း ကောက်ယူခြင်း																		
၁	တည်ဆောက်ခဲ့သော ခုနှစ်																				
၂	အဆောက်အအုံကို အသုံးပြုသော ရည်ရွယ်ချက် (အဖြေ တစ်မျိုးထက် ပိုရွေးနိုင်ပါသည်)	<table border="1"> <tr><td>(၁) နေအိမ်</td></tr> <tr><td>(၂) ဈေးဆိုင်</td></tr> <tr><td>(၃) စိုက်ပျိုးရေးပစ္စည်းတဲ</td></tr> <tr><td>(၄) မွေးမြူရေးနှင့်ဆိုင်သောတဲ</td></tr> <tr><td>(၅) အခြား</td></tr> </table> <p>အဖြေ -</p>	(၁) နေအိမ်	(၂) ဈေးဆိုင်	(၃) စိုက်ပျိုးရေးပစ္စည်းတဲ	(၄) မွေးမြူရေးနှင့်ဆိုင်သောတဲ	(၅) အခြား	<table border="1"> <tr><td>(၁) အမြဲတမ်း နေထိုင်သည့်အ ဆောက်အဦး</td></tr> <tr><td>(၂) ယာယီနေထိုင်သည့်အဆောက် အဦး</td></tr> <tr><td>(၃) ဈေးဆိုင်</td></tr> <tr><td>(၄) ကျွဲ၊ နွား၊ ဝက်၊ ဆိတ်ထားရန်</td></tr> <tr><td>(၅) ကြက်၊ ဘဲ ထားရန်</td></tr> <tr><td>(၆) စိုက်ပျိုးရေးပစ္စည်းများထားရန်</td></tr> <tr><td>(၇) အိမ်သာ</td></tr> <tr><td>(၈) မီးဖိုချောင်</td></tr> <tr><td>(၉) အခြား -</td></tr> </table> <p>အဖြေ -</p>	(၁) အမြဲတမ်း နေထိုင်သည့်အ ဆောက်အဦး	(၂) ယာယီနေထိုင်သည့်အဆောက် အဦး	(၃) ဈေးဆိုင်	(၄) ကျွဲ၊ နွား၊ ဝက်၊ ဆိတ်ထားရန်	(၅) ကြက်၊ ဘဲ ထားရန်	(၆) စိုက်ပျိုးရေးပစ္စည်းများထားရန်	(၇) အိမ်သာ	(၈) မီးဖိုချောင်	(၉) အခြား -				
(၁) နေအိမ်																					
(၂) ဈေးဆိုင်																					
(၃) စိုက်ပျိုးရေးပစ္စည်းတဲ																					
(၄) မွေးမြူရေးနှင့်ဆိုင်သောတဲ																					
(၅) အခြား																					
(၁) အမြဲတမ်း နေထိုင်သည့်အ ဆောက်အဦး																					
(၂) ယာယီနေထိုင်သည့်အဆောက် အဦး																					
(၃) ဈေးဆိုင်																					
(၄) ကျွဲ၊ နွား၊ ဝက်၊ ဆိတ်ထားရန်																					
(၅) ကြက်၊ ဘဲ ထားရန်																					
(၆) စိုက်ပျိုးရေးပစ္စည်းများထားရန်																					
(၇) အိမ်သာ																					
(၈) မီးဖိုချောင်																					
(၉) အခြား -																					
		၂၀၁၃ခုနှစ်ကနှင့် အဖြေ မတူပါက ပြောင်းလဲရသော အကြောင်းရင်းမှာ -																			
၃	အသုံးချမှု ပုံစံ	No information	<table border="1"> <tr><td>(၁) ကိုယ်ပိုင်</td></tr> <tr><td>(၂) ငှား</td></tr> <tr><td>(၃) အခြား -</td></tr> </table> <p>အဖြေ -</p>	(၁) ကိုယ်ပိုင်	(၂) ငှား	(၃) အခြား -															
(၁) ကိုယ်ပိုင်																					
(၂) ငှား																					
(၃) အခြား -																					
၄	အဆောက်အအုံကို အသုံးချမှု အခြေအနေ	<table border="1"> <tr><td>(၁) အဆောက်အအုံရှိနေ၊ အသုံးပြု</td></tr> <tr><td>(၂) အဆောက်အအုံရှိနေ၊ အသုံးမပြု</td></tr> <tr><td>(၃) ဖျက်သိမ်းပြီး ဖျက်သိမ်းသောခုနှစ်-</td></tr> </table> <p>အဖြေ -</p>	(၁) အဆောက်အအုံရှိနေ၊ အသုံးပြု	(၂) အဆောက်အအုံရှိနေ၊ အသုံးမပြု	(၃) ဖျက်သိမ်းပြီး ဖျက်သိမ်းသောခုနှစ်-	<table border="1"> <tr><td>(၁) အဆောက်အအုံရှိနေ၊ အသုံးပြု</td></tr> <tr><td>(၂) အဆောက်အအုံရှိနေ၊ အသုံးမပြု</td></tr> <tr><td>(၃) ဖျက်သိမ်းပြီး ဖျက်သိမ်းသောခုနှစ်-</td></tr> </table> <p>အဖြေ -</p>	(၁) အဆောက်အအုံရှိနေ၊ အသုံးပြု	(၂) အဆောက်အအုံရှိနေ၊ အသုံးမပြု	(၃) ဖျက်သိမ်းပြီး ဖျက်သိမ်းသောခုနှစ်-												
(၁) အဆောက်အအုံရှိနေ၊ အသုံးပြု																					
(၂) အဆောက်အအုံရှိနေ၊ အသုံးမပြု																					
(၃) ဖျက်သိမ်းပြီး ဖျက်သိမ်းသောခုနှစ်-																					
(၁) အဆောက်အအုံရှိနေ၊ အသုံးပြု																					
(၂) အဆောက်အအုံရှိနေ၊ အသုံးမပြု																					
(၃) ဖျက်သိမ်းပြီး ဖျက်သိမ်းသောခုနှစ်-																					
၅	အထပ် အရေအတွက်																				
၆	အဓိက အသုံးပြုသော ပစ္စည်းများ	၂၀၁၃-ခုနှစ် စစ်တမ်းအဖြေ	၂၀၁၄-ခုနှစ် ဖြည့်စွက်စစ်တမ်း																		
	<table border="1"> <tr><td>၁ အမိုး</td></tr> <tr><td>၂ မျက်နှာကျက်</td></tr> <tr><td>၃ နံရံ</td></tr> <tr><td>၄ တိုင်၊ ထုတ်၊ ယောက်၊ ဆင့်</td></tr> <tr><td>၅ တံခါး</td></tr> <tr><td>၆ ကြမ်းခင်း</td></tr> </table>	၁ အမိုး	၂ မျက်နှာကျက်	၃ နံရံ	၄ တိုင်၊ ထုတ်၊ ယောက်၊ ဆင့်	၅ တံခါး	၆ ကြမ်းခင်း	<table border="1"> <tr><td>၁</td></tr> <tr><td>၂</td></tr> <tr><td>၃</td></tr> <tr><td>၄</td></tr> <tr><td>၅</td></tr> <tr><td>၆</td></tr> </table>	၁	၂	၃	၄	၅	၆	<table border="1"> <tr><td>၁</td></tr> <tr><td>၂</td></tr> <tr><td>၃</td></tr> <tr><td>၄</td></tr> <tr><td>၅</td></tr> <tr><td>၆</td></tr> </table>	၁	၂	၃	၄	၅	၆
၁ အမိုး																					
၂ မျက်နှာကျက်																					
၃ နံရံ																					
၄ တိုင်၊ ထုတ်၊ ယောက်၊ ဆင့်																					
၅ တံခါး																					
၆ ကြမ်းခင်း																					
၁																					
၂																					
၃																					
၄																					
၅																					
၆																					
၁																					
၂																					
၃																					
၄																					
၅																					
၆																					
၇-က	အဆောက်အအုံ၏ ကြမ်းခင်း အတိုင်းအတာ (ပေ ဖြင့်)	<table border="1"> <tr><td>ကြမ်းခင်း</td><td>အလျား</td><td>အနံ</td></tr> <tr><td>ပထမ ထပ်</td><td></td><td></td></tr> </table>	ကြမ်းခင်း	အလျား	အနံ	ပထမ ထပ်			<table border="1"> <tr><td>ကြမ်းခင်း</td><td>အလျား</td><td>အနံ</td></tr> <tr><td>ပထမ ထပ်</td><td></td><td></td></tr> </table>	ကြမ်းခင်း	အလျား	အနံ	ပထမ ထပ်								
ကြမ်းခင်း	အလျား	အနံ																			
ပထမ ထပ်																					
ကြမ်းခင်း	အလျား	အနံ																			
ပထမ ထပ်																					



သီလဝါအထူးစီးပွားရေးဇုန် ဧရိယာ(၂-၂) အနောက်ပိုင်း (အပိုင်း-၁) စီမံကိန်းအတွက်  
ပြန်လည်နေရာချထားရေးလုပ်ငန်းစီမံချက်

စဉ်	အကြောင်းအရာ	၂၀၁၃ခုနှစ် ဧပြီလစစ်တမ်း ကောက်ယူမှု ရလဒ်	ဖြည့်စွက်စစ်တမ်း ကောက်ယူခြင်း				
၁၀	မီးဖိုချောင်	No information	(၁) ရှိ (၂) မရှိ အဖြေ -				
၁၀-က	မီးဖိုချောင် နေရာ တည်ရှိနေပုံ	No information	(၁) မီးဖိုမရှိ၊ အိမ်နီးခြင်းနှင့်ပေါင်းသုံး (၂) ပထမ အဆောက်အအုံနှင့် တွဲလျက်ရှိ (၃) ပထမ အဆောက်အအုံအတွင်း ၌ရှိ (၄) အခြား အဆောက်အအုံနှင့် တွဲလျက်ရှိ (၅) အဆောက်အအုံနှင့်မတွဲ- သီးသန့်ရှိ အဖြေ - "ငှ ဆိုပါက" အဆောက်အအုံအမှတ်မှာ -				
၁၀-ခ	မီးဖိုချောင် အတိုင်းအတာ (ပေ) အဆောက်အအုံနှင့်တွဲလျက်ရှိမှုသာ	No information	<table border="1"> <tr> <td>အလျား</td> <td>အနံ</td> </tr> <tr> <td></td> <td></td> </tr> </table>	အလျား	အနံ		
အလျား	အနံ						
၁၀-ဂ	အသုံးပြုသော လောင်စာ	No information	(၁) ထင်း (၂) မီးသွေး (၃) သဘာဝ ဓါတ်ငွေ့ (ဂက်စ်) (၄) ရေနံဆီ (၅) အခြား - အဖြေ -				
၁၁	အဖီ ရှိခဲ့လျှင် (ဤအဆောက်အအုံနှင့် တွဲလျက်ရှိ နေပါက မေးမြန်ရန်)		(၁) ကျွဲ၊ နွား၊ ဝက်၊ ဆိတ် ထားရန် (၂) ကြက်၊ ဘဲ ထားရန် (၃) စိုက်ပျိုးရေး ပစ္စည်းထားရန် (၄) ယာယီနေရန် (၅) အခြား- အဖြေ - အတိုင်းအတာမှာ <table border="1"> <tr> <td>အလျား</td> <td>အနံ</td> </tr> <tr> <td></td> <td></td> </tr> </table>	အလျား	အနံ		
အလျား	အနံ						



သီလဝါအထူးစီးပွားရေးဇုန် ဧရိယာ(၂-၂) အနောက်ပိုင်း (အပိုင်း-၁) စီမံကိန်းအတွက်  
ပြန်လည်နေရာချထားရေးလုပ်ငန်းစီမံချက်

ဇယား ဃ-၅။ သီလဝါအထူးစီးပွားရေးဇုန် ဧရိယာအတွင်း ရှိသော အဆောက်အအုံ အမှတ် (၅)

စဉ်	အကြောင်းအရာ	၂၀၁၃ခုနှစ် ဧပြီလစစ်တမ်း ကောက်ယူမှု ရလဒ်	ဖြည့်စွက်စစ်တမ်း ကောက်ယူခြင်း																		
၁	တည်ဆောက်ခဲ့သော ခုနှစ်																				
၂	အဆောက်အအုံကို အသုံးပြုသော ရည်ရွယ်ချက် (အဖြေ တစ်မျိုးထက် ပိုရွေးနိုင်ပါသည်)	<table border="1"> <tr><td>(၁) နေအိမ်</td></tr> <tr><td>(၂) ဈေးဆိုင်</td></tr> <tr><td>(၃) စိုက်ပျိုးရေးပစ္စည်းတဲ</td></tr> <tr><td>(၄) မွေးမြူရေးနှင့်ဆိုင်သောတဲ</td></tr> <tr><td>(၅) အခြား</td></tr> </table> <p>အဖြေ -</p>	(၁) နေအိမ်	(၂) ဈေးဆိုင်	(၃) စိုက်ပျိုးရေးပစ္စည်းတဲ	(၄) မွေးမြူရေးနှင့်ဆိုင်သောတဲ	(၅) အခြား	<table border="1"> <tr><td>(၁) အမြဲတမ်း နေထိုင်သည့်အ ဆောက်အဦး</td></tr> <tr><td>(၂) ယာယီနေထိုင်သည့်အဆောက် အဦး</td></tr> <tr><td>(၃) ဈေးဆိုင်</td></tr> <tr><td>(၄) ကျွဲ၊ နွား၊ ဝက်၊ ဆိတ်ထားရန်</td></tr> <tr><td>(၅) ကြက်၊ ဘဲ ထားရန်</td></tr> <tr><td>(၆) စိုက်ပျိုးရေးပစ္စည်းများထားရန်</td></tr> <tr><td>(၇) အိမ်သာ</td></tr> <tr><td>(၈) မီးဖိုချောင်</td></tr> <tr><td>(၉) အခြား -</td></tr> </table> <p>အဖြေ -</p>	(၁) အမြဲတမ်း နေထိုင်သည့်အ ဆောက်အဦး	(၂) ယာယီနေထိုင်သည့်အဆောက် အဦး	(၃) ဈေးဆိုင်	(၄) ကျွဲ၊ နွား၊ ဝက်၊ ဆိတ်ထားရန်	(၅) ကြက်၊ ဘဲ ထားရန်	(၆) စိုက်ပျိုးရေးပစ္စည်းများထားရန်	(၇) အိမ်သာ	(၈) မီးဖိုချောင်	(၉) အခြား -				
(၁) နေအိမ်																					
(၂) ဈေးဆိုင်																					
(၃) စိုက်ပျိုးရေးပစ္စည်းတဲ																					
(၄) မွေးမြူရေးနှင့်ဆိုင်သောတဲ																					
(၅) အခြား																					
(၁) အမြဲတမ်း နေထိုင်သည့်အ ဆောက်အဦး																					
(၂) ယာယီနေထိုင်သည့်အဆောက် အဦး																					
(၃) ဈေးဆိုင်																					
(၄) ကျွဲ၊ နွား၊ ဝက်၊ ဆိတ်ထားရန်																					
(၅) ကြက်၊ ဘဲ ထားရန်																					
(၆) စိုက်ပျိုးရေးပစ္စည်းများထားရန်																					
(၇) အိမ်သာ																					
(၈) မီးဖိုချောင်																					
(၉) အခြား -																					
		၂၀၁၃ခုနှစ်ကနှင့် အဖြေ မတူပါက ပြောင်းလဲရသော အကြောင်းရင်းမှာ -																			
၃	အသုံးချမှု ပုံစံ	No information	<table border="1"> <tr><td>(၁) ကိုယ်ပိုင်</td></tr> <tr><td>(၂) ငှား</td></tr> <tr><td>(၃) အခြား -</td></tr> </table> <p>အဖြေ -</p>	(၁) ကိုယ်ပိုင်	(၂) ငှား	(၃) အခြား -															
(၁) ကိုယ်ပိုင်																					
(၂) ငှား																					
(၃) အခြား -																					
၄	အဆောက်အအုံကို အသုံးချမှု အခြေအနေ	<table border="1"> <tr><td>(၁) အဆောက်အအုံရှိနေ၊ အသုံးပြု</td></tr> <tr><td>(၂) အဆောက်အအုံရှိနေ၊ အသုံးမပြု</td></tr> <tr><td>(၃) ဖျက်သိမ်းပြီး ဖျက်သိမ်းသောခုနှစ်-</td></tr> </table> <p>အဖြေ -</p>	(၁) အဆောက်အအုံရှိနေ၊ အသုံးပြု	(၂) အဆောက်အအုံရှိနေ၊ အသုံးမပြု	(၃) ဖျက်သိမ်းပြီး ဖျက်သိမ်းသောခုနှစ်-	<table border="1"> <tr><td>(၁) အဆောက်အအုံရှိနေ၊ အသုံးပြု</td></tr> <tr><td>(၂) အဆောက်အအုံရှိနေ၊ အသုံးမပြု</td></tr> <tr><td>(၃) ဖျက်သိမ်းပြီး ဖျက်သိမ်းသောခုနှစ်-</td></tr> </table> <p>အဖြေ -</p>	(၁) အဆောက်အအုံရှိနေ၊ အသုံးပြု	(၂) အဆောက်အအုံရှိနေ၊ အသုံးမပြု	(၃) ဖျက်သိမ်းပြီး ဖျက်သိမ်းသောခုနှစ်-												
(၁) အဆောက်အအုံရှိနေ၊ အသုံးပြု																					
(၂) အဆောက်အအုံရှိနေ၊ အသုံးမပြု																					
(၃) ဖျက်သိမ်းပြီး ဖျက်သိမ်းသောခုနှစ်-																					
(၁) အဆောက်အအုံရှိနေ၊ အသုံးပြု																					
(၂) အဆောက်အအုံရှိနေ၊ အသုံးမပြု																					
(၃) ဖျက်သိမ်းပြီး ဖျက်သိမ်းသောခုနှစ်-																					
၅	အထပ် အရေအတွက်																				
၆	အဓိက အသုံးပြုသော ပစ္စည်းများ	၂၀၁၃-ခုနှစ် စစ်တမ်းအဖြေ	၂၀၁၄-ခုနှစ် ဖြည့်စွက်စစ်တမ်း																		
	<table border="1"> <tr><td>၁ အမိုး</td></tr> <tr><td>၂ မျက်နှာကျက်</td></tr> <tr><td>၃ နံရံ</td></tr> <tr><td>၄ တိုင်၊ ထုတ်၊ ယောက်၊ ဆင့်</td></tr> <tr><td>၅ တံခါး</td></tr> <tr><td>၆ ကြမ်းခင်း</td></tr> </table>	၁ အမိုး	၂ မျက်နှာကျက်	၃ နံရံ	၄ တိုင်၊ ထုတ်၊ ယောက်၊ ဆင့်	၅ တံခါး	၆ ကြမ်းခင်း	<table border="1"> <tr><td>၁</td></tr> <tr><td>၂</td></tr> <tr><td>၃</td></tr> <tr><td>၄</td></tr> <tr><td>၅</td></tr> <tr><td>၆</td></tr> </table>	၁	၂	၃	၄	၅	၆	<table border="1"> <tr><td>၁</td></tr> <tr><td>၂</td></tr> <tr><td>၃</td></tr> <tr><td>၄</td></tr> <tr><td>၅</td></tr> <tr><td>၆</td></tr> </table>	၁	၂	၃	၄	၅	၆
၁ အမိုး																					
၂ မျက်နှာကျက်																					
၃ နံရံ																					
၄ တိုင်၊ ထုတ်၊ ယောက်၊ ဆင့်																					
၅ တံခါး																					
၆ ကြမ်းခင်း																					
၁																					
၂																					
၃																					
၄																					
၅																					
၆																					
၁																					
၂																					
၃																					
၄																					
၅																					
၆																					
၇-က	အဆောက်အအုံ၏ ကြမ်းခင်း အတိုင်းအတာ (ပေ ဖြင့်)	<table border="1"> <tr><td>ကြမ်းခင်း</td><td>အလျား</td><td>အနံ</td></tr> <tr><td>ပထမ ထပ်</td><td></td><td></td></tr> </table>	ကြမ်းခင်း	အလျား	အနံ	ပထမ ထပ်			<table border="1"> <tr><td>ကြမ်းခင်း</td><td>အလျား</td><td>အနံ</td></tr> <tr><td>ပထမ ထပ်</td><td></td><td></td></tr> </table>	ကြမ်းခင်း	အလျား	အနံ	ပထမ ထပ်								
ကြမ်းခင်း	အလျား	အနံ																			
ပထမ ထပ်																					
ကြမ်းခင်း	အလျား	အနံ																			
ပထမ ထပ်																					



သီလဝါအထူးစီးပွားရေးဇုန် ဧရိယာ(၂-၂) အနောက်ပိုင်း (အပိုင်း-၁) စီမံကိန်းအတွက်  
ပြန်လည်နေရာချထားရေးလုပ်ငန်းစီမံချက်

စဉ်	အကြောင်းအရာ	၂၀၁၃ခုနှစ် ဧပြီလစစ်တမ်း ကောက်ယူမှု ရလဒ်		ဖြည့်စွက်စစ်တမ်း ကောက်ယူခြင်း	
		နံရံ	အလျား	နံရံ	အလျား
၇-ခ	နံရံ အတိုင်းအတာများ (ပေ)	ရှေ့ဖက်		ရှေ့ဖက်	
		နောက် ဖက်		နောက် ဖက်	
		လက်ယာ ဖက်		လက်ယာ ဖက်	
		လက်ဝဲ ဖက်		လက်ဝဲ ဖက်	
၈	သောက်ရေ ရရှိသောနေရာ (အဓိက အကျဆုံး အဖြေနှင့် ဒုတိယ အဓိကကျသော အဖြေတို့ကို ရွေးပါ)	(၁) ရေတွင်း		(၁) ကိုယ်ပိုင်ရေတွင်း	
		(၂) အနီးအနားရှိ ရေကန်		(၂) အနီးအနားရှိ အများဆိုင် ရေတွင်း	
		(၃) အနီးအနားရှိ မြစ်ချောင်း		(၃) မိုးရေ	
		(၄) ဘုန်းတော်ကြီးကျောင်း		(၄) အနီးအနားရှိ ရေကန်	
		(၅) စက်ရုံ		(၅) အနီးအနားရှိ မြစ်ချောင်း	
		(၆) ဝယ်		(၆) ဘုန်းတော်ကြီးကျောင်း	
		အဖြေ -		(၇) စက်ရုံရှိ ရေတွင်း (အလကားရ)	
				(၈) စက်ရုံရှိ ရေတွင်း (ဝယ်၍သုံးရ)	
				(၉) ရေသန့် ဝယ်သောက်	
				(၁၀) အခြား -	
		အဖြေ ၁ -	အဖြေ ၂ -		
		၂၀၁၃ခုနှစ် ဧပြီလ စစ်တမ်းအဖြေနှင့် မတူပါက အကြောင်းမှာ-			
၉-က	အိမ်သာ	မေးခွန်း ၉-၁တွင် အတည်ပြုမေးမြန်းရန်	(၁) ရှိ	(၂) မရှိ	
			အဖြေ -		
			ရှိ-ဆိုပါက မေးခွန်း ၉-၁ကိုမေးမြန်းပါ		
၉-ခ	အိမ်သာအမျိုးအစား	(၁) အိမ်သာမရှိ		(၁) အိမ်သာမရှိ	
		(၂) ကျင်းအိမ်သာ		(၂) ကျင်းအိမ်သာ	
		(၃) ယင်လုံအိမ်သာ		(၃) ယင်လုံအိမ်သာ	
		အဖြေ-		အဖြေ-	
		၂၀၁၃ခုနှစ် ဧပြီလ စစ်တမ်းအဖြေနှင့် မတူပါက အကြောင်းမှာ-			
၉-ဂ	အိမ်သာနေရာ တည်ရှိနေပုံ	No information		(၁) အိမ်သာ မရှိ၊ အများသုံးအိမ်သာမှာသုံး	
				(၂) ပထမ အဆောက်အအုံနှင့် တွဲလျက်ရှိ	
				(၃) အခြား အဆောက်အအုံနှင့်တွဲလျက်ရှိ	
				(၄) အဆောက်အအုံနှင့်မတွဲ- သီးသန့်ရှိ	
				အဖြေ -	
		"၃ ဆိုပါက" အဆောက်အအုံအမှတ်မှာ -			

သီလဝါအထူးစီးပွားရေးဇုန် ဧရိယာ(၂-၂) အနောက်ပိုင်း (အပိုင်း-၁) စီမံကိန်းအတွက်  
ပြန်လည်နေရာချထားရေးလုပ်ငန်းစီမံချက်

စဉ်	အကြောင်းအရာ	၂၀၁၃ခုနှစ် ဧပြီလစစ်တမ်း ကောက်ယူမှု ရလဒ်	ဖြည့်စွက်စစ်တမ်း ကောက်ယူခြင်း				
၁၀	မီးဖိုချောင်	No information	(၁) ရှိ (၂) မရှိ အဖြေ -				
၁၀-က	မီးဖိုချောင် နေရာ တည်ရှိနေပုံ	No information	(၁) မီးဖိုမရှိ၊ အိမ်နီးခြင်းနှင့်ပေါင်းသုံး (၂) ပထမ အဆောက်အအုံနှင့် တွဲလျက်ရှိ (၃) ပထမ အဆောက်အအုံအတွင်း ၌ရှိ (၄) အခြား အဆောက်အအုံနှင့် တွဲလျက်ရှိ (၅) အဆောက်အအုံနှင့်မတွဲ- သီးသန့်ရှိ အဖြေ - "ငှ ဆိုပါက" အဆောက်အအုံအမှတ်မှာ -				
၁၀-ခ	မီးဖိုချောင် အတိုင်းအတာ (ပေ) အဆောက်အအုံနှင့်တွဲလျက်ရှိမှုသာ	No information	<table border="1"> <tr> <td>အလျား</td> <td>အနံ</td> </tr> <tr> <td></td> <td></td> </tr> </table>	အလျား	အနံ		
အလျား	အနံ						
၁၀-ဂ	အသုံးပြုသော လောင်စာ	No information	(၁) ထင်း (၂) မီးသွေး (၃) သဘာဝ ဓါတ်ငွေ့ (ဂက်စ်) (၄) ရေနံဆီ (၅) အခြား - အဖြေ -				
၁၁	အဖီ ရှိခဲ့လျှင် (ဤအဆောက်အအုံနှင့် တွဲလျက်ရှိ နေပါက မေးမြန်ရန်)		(၁) ကျွဲ၊ နွား၊ ဝက်၊ ဆိတ် ထားရန် (၂) ကြက်၊ ဘဲ ထားရန် (၃) စိုက်ပျိုးရေး ပစ္စည်းထားရန် (၄) ယာယီနေရန် (၅) အခြား- အဖြေ - အတိုင်းအတာမှာ <table border="1"> <tr> <td>အလျား</td> <td>အနံ</td> </tr> <tr> <td></td> <td></td> </tr> </table>	အလျား	အနံ		
အလျား	အနံ						



သီလဝါအထူးစီးပွားရေးဇုန် ဧရိယာ(၂-၂) အနောက်ပိုင်း (အပိုင်း-၁) စီမံကိန်းအတွက်  
ပြန်လည်နေရာချထားရေးလုပ်ငန်းစီမံချက်

---

အထက်ပါအချက်အလက်များမှန်ကန်ကြောင်း စစ်တမ်းကောက်ယူရာတွင်ပါဝင်သည့် သက်ဆိုင်ရာအဖွဲ့များမှ အောက်တွင် အတည်ပြု လက်မှတ်ရေးထိုးပါသည်။ လိုအပ်ပါက အထက်တွင်အတည်ပြုထားသည့် အကြောင်းအရာ၊ အချက်အလက်များကို ယခင်ကောက်ယူထား သည့်အချက်အလက်များ၊ အထောက်အထားများနှင့် ထပ်မံ၍ တိုက်ဆိုင်စစ်ဆေးသွားမည်ဖြစ်ပါသည်။

အိမ်ထောင်ဦးစီး (လက်မှတ်၊ အမည်)	ပြန်လည်နေရာချထားရေးဆပ်ကော်မတီ (မြို့နယ်ကအဆင့် ဌာနဆိုင်ရာ) (လက်မှတ်၊ အမည်၊ ရာထူး)	သီလဝါ SEZစီမံခန့်ခွဲရေးကော်မတီ အဖွဲ့ဝင် (လက်မှတ်၊ အမည်၊ ရာထူး)	စစ်တမ်းကောက်အဖွဲ့ အဖွဲ့ခေါင်းဆောင် (လက်မှတ်၊ အမည်)
--------------------------------	--	--	--

လက်မှတ်ရေးထိုးသည့်ရက်စွဲ-

သီလဝါအထူးစီးပွားရေးဇုန် ဧရိယာ(၂-၂) အနောက်ပိုင်း (အပိုင်း-၁) စီမံကိန်းအတွက်  
ပြန်လည်နေရာချထားရေးလုပ်ငန်းစီမံချက်

---

အိမ်ထောင်စုနှင့်ပက်သက်၍ဖြည့်စွက်ထားသောအချက်အလက်များ

ဓါတ်ပုံများ

၁။ အိမ်ထောင်ဦးစီး၏ ဓါတ်ပုံ

အိမ်ထောင်ဦးစီး	အိမ်ထောင်စုဇယား (ပုံစံ-၁၀)/အခြားစာရွက်စာတမ်းများ
ရက်စွဲ။	

၂။ အဆောက်အအုံ အမှတ်-၁ ၏ ဓါတ်ပုံများ(အဓိကအတိုင်းအတာများ သို့မဟုတ် အတိုင်းအတာကိုခန့်မှန်းနိုင်သည့် ပေတံ/တိုင် စသည်တို့ကို ဖော်ပြပေးပါရန်)

အရှေ့ဘက်မှပုံ	ဘေးဘက်မှပုံ(ညာ)

သီလဝါအထူးစီးပွားရေးဇုန် ဧရိယာ(၂-၂) အနောက်ပိုင်း (အပိုင်း-၁) စီမံကိန်းအတွက်  
ပြန်လည်နေရာချထားရေးလုပ်ငန်းစီမံချက်

ဘေးဘက်မှပုံ(ဘယ်)	ကျောဘက်မှပုံ
အတွင်းဘက်ပုံ	အခြား-

၃။ အဆောက်အအုံ အမှတ်-၂ ၏ ဓါတ်ပုံများ(အဓိကအတိုင်းအတာများ သို့မဟုတ် အတိုင်းအတာကိုခန့်မှန်းနိုင်သည့် ပေတံ/တိုင် စသည်တို့ကို ဖော်ပြပေးပါရန်)

အရှေ့ဘက်မှပုံ	ဘေးဘက်မှပုံ(ညာ)

သီလဝါအထူးစီးပွားရေးဇုန် ဧရိယာ(၂-၂) အနောက်ပိုင်း (အပိုင်း-၁) စီမံကိန်းအတွက်  
ပြန်လည်နေရာချထားရေးလုပ်ငန်းစီမံချက်

ဘေးဘက်မှပုံ(ဘယ်)	ကျောဘက်မှပုံ
အတွင်းဘက်ပုံ	အခြား-

၄။ အဆောက်အအုံ အမှတ်-၃ ၏ ဓါတ်ပုံများ(အဓိကအတိုင်းအတာများ သို့မဟုတ် အတိုင်းအတာကိုခန့်မှန်းနိုင်သည့် ပေတံ/တိုင် စသည်တို့ကို ဖော်ပြပေးပါရန်)

--	--

သီလဝါအထူးစီးပွားရေးဇုန် ဧရိယာ(၂-၂) အနောက်ပိုင်း (အပိုင်း-၁) စီမံကိန်းအတွက်  
ပြန်လည်နေရာချထားရေးလုပ်ငန်းစီမံချက်

အရူးဘက်မှပုံ	ဘေးဘက်မှပုံ(ညာ)
ဘေးဘက်မှပုံ(ဘယ်)	ကျောဘက်မှပုံ
အတွင်းဘက်ပုံ	အခြား-

၅။ အဆောက်အအုံ အမှတ်-၄ ၏ ဓါတ်ပုံများ(အဓိကအတိုင်းအတာများ သို့မဟုတ် အတိုင်းအတာကိုခန့်မှန်းနိုင်သည့် ပေတံ/တိုင် စသည်တို့ကို ဖော်ပြပေးပါရန်)



သီလဝါအထူးစီးပွားရေးဇုန် ဧရိယာ(၂-၂) အနောက်ပိုင်း (အပိုင်း-၁) စီမံကိန်းအတွက်  
ပြန်လည်နေရာချထားရေးလုပ်ငန်းစီမံချက်

အရှေ့ဘက်မှပုံ	ဘေးဘက်မှပုံ(ညာ)
ဘေးဘက်မှပုံ(ဘယ်)	ကျောဘက်မှပုံ
အတွင်းဘက်ပုံ	အခြား-

သီလဝါအထူးစီးပွားရေးဇုန် ဧရိယာ(၂-၂) အနောက်ပိုင်း (အပိုင်း-၁) စီမံကိန်းအတွက်  
ပြန်လည်နေရာချထားရေးလုပ်ငန်းစီမံချက်

၆။ အဆောက်အအုံ အမှတ်-၅ ၏ ဓါတ်ပုံများ(အဓိကအတိုင်းအတာများ သို့မဟုတ် အတိုင်းအတာကိုခန့်မှန်းနိုင်သည့် ပေတံ/တိုင် စသည်တို့ကို ဖော်ပြပေးပါရန်)

အရှု ဘက်မှပုံ	ဘေးဘက်မှပုံ(ညာ)
ဘေးဘက်မှပုံ(ဘယ်)	ကျောဘက်မှပုံ
အတွင်းဘက်ပုံ	အခြား-

သီလဝါအထူးစီးပွားရေးဇုန် ဧရိယာ(၂-၂) အနောက်ပိုင်း (အပိုင်း-၁) စီမံကိန်းအတွက်  
ပြန်လည်နေရာချထားရေးလုပ်ငန်းစီမံချက်

---

၇။ အပင်၊ လယ်မြေ၊ အိမ်မွေးတိရစ္ဆာန်နှင့် လယ်ယာလုပ်ငန်းသုံးစက်ကိရိယာခါတ်ပုံများ



နောက်ဆက်တွဲ(၂)  
ညှိနှိုင်းဆွေးနွေးပွဲ မှတ်တမ်းများ

**ပထမအကြိမ် ညှိနှိုင်းဆွေးနွေးပွဲ မှတ်တမ်း**

- ရက်စွဲ - ၂၀၁၆ခုနှစ် ဧပြီလ(၃)ရက်
- နေရာ - မြို့ရွာနှင့်အိုးအိမ်ဖွံ့ဖြိုးရေးဦးစီးဌာနရုံး အစည်းအဝေးခန်းမ (ယခင် သီလဝါ အထူးစီးပွားရေးဇုန်စီမံခန့်ခွဲမှုကော်မတီရုံး(ယာယီ))၊ ကျောက်တန်း မြို့နယ် တက်ရောက်သူများ - ပူးတွဲဖော်ပြထားပါသည်။
- ရည်ရွယ်ချက်များ - ဧရိယာ(၂-၂)အတွက်ရေးဆွဲထားသည့် ပြန်လည်နေရာချထားရေး လုပ်ငန်း စီမံချက် (မူကြမ်း)အား ရှင်းပြရန်

**အဖွင့်အမှာစကားပြောကြားခြင်း**

သီလဝါအထူးစီးပွားရေးဇုန်စီမံခန့်ခွဲမှုကော်မတီမှတွဲဘက်အတွင်းရေးမှူးဒေါက်တာသန်းသန်းသွယ် က အဖွင့်အမှာစကား ပြောကြားရာတွင် အချိန်ပေးတက်ရောက် လာသည့်အတွက် ကျေးဇူးတင်ရှိပါကြောင်း၊ ဒေါက်တာသန်းအောင်မှာ ခွင့်ယူထားသည့်အတွက် ၎င်းကိုယ်စား အဖွင့်အမှာစကား ပြောကြားပေးရခြင်း ဖြစ်ပါကြောင်းပြောကြားခဲ့ပါသည်။

**သီလဝါအထူးစီးပွားရေးဇုန်စီမံခန့်ခွဲမှုကော်မတီမှ ရှင်းလင်းပြောကြားခြင်း**

ပထမဦးစွာ ဒေါက်တာသန်းသန်းသွယ်မှ တက်ရောက်လာသူများအား ရိုးသားစွာ မေတ္တာရပ်ခံလိုပါကြောင်းနှင့် သန်လျင်မြို့နယ်အုပ်ချုပ်ရေးမှူး ဦးမိုးမြင့်နေရာသို့ အသစ်ရောက်ရှိလာသည့် မြို့နယ်အုပ်ချုပ်ရေးမှူးဦးမြင့်စိန်နှင့် ကျောက်တန်းမြို့နယ်အုပ်ချုပ်ရေးမှူးကိုယ်စား တက်ရောက် လာသည့် ဦးငြိမ်းချမ်းအောင်တို့ကို မိတ်ဆက်ပေးလိုပါကြောင်း၊ မိမိမှာလည်း ရန်ကုန်တိုင်းဒေသကြီးလွှတ်တော်သို့ ပြောင်းရွှေ့တာဝန်ထမ်းဆောင်ရမည်ဖြစ်ပြီး သီလဝါအထူးစီးပွားရေးဇုန် စီမံခန့်ခွဲမှုကော်မတီနှင့် ပူးတွဲတာဝန်ယူဆောင်ရွက်ရမည်ဖြစ်ပါကြောင်း၊ ဦးကျော်သန်းမှာ ဒေါက်တာသန်းအောင်၏ လက်ထောက်အဖြစ် ဆောင်ရွက်လျက်ရှိပါကြောင်း၊ ယနေ့ကျင်းပပြုလုပ်သည့် ညှိနှိုင်းဆွေးနွေးပွဲ၏ရည်ရွယ်ချက်မှာ စီမံကိန်းလုပ်ငန်းများအကြောင်း ပွင့်လင်းမြင်သာစွာ ညှိနှိုင်းဆွေးနွေးရန်နှင့် ပြန်လည်နေရာချထားရေးလုပ်ငန်းစီမံချက်နှင့် စပ်လျဉ်းသည့် လုပ်ငန်းစဉ်များကို ရှင်းပြရန်အတွက် ဖြစ်ပါကြောင်း ရှင်းပြခဲ့ပါသည်။

ဆက်လက်၍ ဇုန်-အေမှာ ၂၀၁၅ခုနှစ် စက်တင်ဘာလ(၂၃)ရက်နေ့ကတည်းက စတင်လည်ပတ်နေပြီဖြစ်ပါကြောင်း၊ ဇုန်-ဘီအတွက် သဘာဝပတ်ဝန်းကျင် ထိခိုက်မှုလေ့လာဆန်းစစ်ချက် (EIA) ကိုလည်း ၂၀၁၆ခုနှစ်ဧပြီလအထိဆောင်ရွက်လျက်ရှိပါကြောင်း၊ ပြန်လည်နေရာချထားရေးလုပ်ငန်းစီမံချက် နှင့်စပ်လျဉ်း၍ ဇုန်-အေအတွက် လုပ်ငန်းစီမံချက်ကို ၂၀၁၃ခုနှစ် နိုဝင်ဘာလတွင် အချောသတ်ရေးဆွဲခဲ့ပါကြောင်း၊ ထို့နောက် ၂၀၁၆ခုနှစ် ဖေဖော်ဝါရီလအတွင်း ဟက်တာ (၂၀၀၀) စီမံကိန်း ဧရိယာတစ်ခုလုံးအတွက် ပြန်လည်နေရာချ ထားရေးလုပ်ငန်းမူဘောင်ကို ရေးဆွဲထုတ်ပြန်ခဲ့ပါကြောင်း၊ ဦးစွာအကောင်အထည်ဖော်ဆောင်ရွက်မည့် ဟက်တာ(၁၀၀) အတွက် ပြန်လည်နေရာချထားရေးလုပ်ငန်း စီမံချက်(မူကြမ်း)ကိုလည်း ရေးဆွဲထုတ်ပြန်ထားပြီး ဖြစ်ပါကြောင်း၊

ယနေ့ရှင်းပြလိုသည်မှာဧရိယာ(၂-၂)(ဒုတိယအကောင်အထည်ဖော်ဆောင်ရွက်မည့်(၁၆၂) ဟက်တာ ခန့်) အတွက်ရေးဆွဲထားသည့် ပြန်လည်နေရာချထားရေးလုပ်ငန်း စီမံချက်(မူကြမ်း)နှင့် စပ်လျဉ်း၍ ရှင်းပြလိုပါကြောင်း၊ အဆိုပါဧရိယာအား ဟက်တာ(၁၀၀)အား ပြန်လည်နေရာချထားရေးလုပ်ငန်း များ ဆောင်ရွက်ပြီးနောက် စတင်အကောင်အထည်ဖော်ဆောင်ရွက်သွားမည် ဖြစ်ပါကြောင်း ဆက် လက်ရှင်းပြခဲ့ပါသည်။

ထို့နောက် ဇုန်-ဘီ(ဟက်တာ ၇၀၀ ခန့်)အား အကောင်အထည်ဖော်ဆောင်ရွက်မည့် အစီအစဉ်နှင့် စပ်လျဉ်း၍ စက်မှုဧရိယာ (၂၆၂)ဟက်တာခန့်၊ သယ်ယူပို့ဆောင်ရေးဧရိယာ (၂၆၇)ဟက်တာခန့်နှင့် လူနေနှင့် ကူးသန်း ရောင်းဝယ်ရေးဧရိယာ (၁၆၉)ဟက်တာခန့် ပါဝင်မည်ဖြစ်ကြောင်း၊ အဆိုပါ ဧရိယာများအနက် စက်မှုဧရိယာမှ ဟက်တာ(၁၀၀)ခန့်အားဦးစွာအကောင်အထည်ဖော်ဆောင်ရွက် သွားမည်ဖြစ်ကြောင်း၊ ကျန်ရှိသည့် (၁၆၂)ဟက်တာခန့်အား ဆက်လက် အကောင်အထည်ဖော် ဆောင်ရွက်သွားမည် ဖြစ်ပါကြောင်း၊ သို့ဖြစ်ပါ၍ ဧရိယာ(၂-၁)အတွက် ပြန်လည်နေရာချထားရေး လုပ်ငန်းစီမံချက်ရေးဆွဲပြီးနောက် ဧရိယာ(၂-၂)အတွက် ပြန်လည်နေရာချထားရေးလုပ်ငန်းစီမံချက် အားရေးဆွဲလျက်ရှိပါကြောင်း၊ ထို့နောက်ဟက်တာ(၂၀၀၀)စီမံကိန်းဧရိယာတစ်ခုလုံး၏ ပြန်လည် နေရာချထားရေးနှင့် ပံ့ပိုးမှုများအားလုံးအတွက် ပြန်လည်နေရာချထားရေးလုပ်ငန်းမူဘောင် (မူဘောင်)ကို အကျဉ်းချုပ်ရှင်းပြလိုပါကြောင်း၊ ၂၀၁၄ခုနှစ် ဧပြီလမှ ၂၀၁၆ခုနှစ် ဇွန်လအထိ ညှိနှိုင်းဆွေးနွေးပွဲများ၊ ကျေးရွာအဆင့် ဆွေးနွေးပွဲများနှင့် မှတ်ချက်များအပေါ်ရှင်းပြသည့် အလုပ်ရုံ ဆွေးနွေးပွဲများ ဆက်တိုက် ကျင်းပပြုလုပ်ခဲ့ပါကြောင်း၊ ထို့နောက် ဒေသခံများထံမှ မှတ်ချက်နှင့် အကြံပြုချက်များရရှိနိုင်ရန်အတွက် ၂၀၁၅ခုနှစ် အောက်တိုဘာလမှ နိုဝင်ဘာလအထိ ပြန်လည် နေရာချထားရေးလုပ်ငန်း မူဘောင်(မူကြမ်း)အား အများပြည်သူသို့ သတ်မှတ်နေရာများ၌ အသိပေး ထုတ်ပြန်ခဲ့ပါကြောင်း၊ အဆိုပါ မူဘောင်ကိုအခြေခံကာ သက်ဆိုင်ရာဧရိယာအလိုက် သီးခြားပြန် လည်နေရာချထားရေးလုပ်ငန်းစီမံချက်များကိုရေးဆွဲသွားမည်ဖြစ်ပါကြောင်း၊ သက်ဆိုင်ရာ အကျုံး ဝင် အိမ်ထောင်စုများအတွက် လျော်ကြေးနှင့် ကရုဏာ ကြေးပံ့ပိုးမှုများကိုလည်း ပေးအပ်သွားမည် ဖြစ်ပါကြောင်း ရှင်းပြခဲ့ပါသည်။

၁) မြေပိုင်ဆိုင်မှုမရှိသည့် တောင်သူ၊ ၂) မြေပိုင်ဆိုင်မှုမရှိဘဲ နေထိုင်လျက်ရှိသူ၊ ၃) တရားဝင်မြေလွှဲ ပြောင်း ရယူထားခြင်းမရှိသည့်အတွက် မြေစာရင်းအမည်ပေါက်မဟုတ်သည့် လက်ရှိမြေပိုင်ဆိုင် သူများ (ဥပမာ- အမွေဆက်ခံခြင်း)နှင့် ၄) မြေစာရင်းအမည်ပေါက် မြေပိုင်ဆိုင်သူများဟူ၍ အကျုံးဝင်မှု(၄)မျိုးရှိပါကြောင်း ၎င်းမှ ဆက်လက်ရှင်းပြခဲ့ပါသည်။

ထို့နောက် ကရုဏာကြေးပံ့ပိုးမှုများအတွက် အခြေခံမူဘောင်၊ ပြန်လည်နေရာချထားခြင်းနှင့် ပြန်လည်နေရာချထားပြီးနောက် ပံ့ပိုးမှုများကဲ့သို့ အထူးအစီအစဉ်များစသည်တို့ကို ဆက်လက် ရှင်းပြခဲ့ပြီး ဧရိယာ(၂-၂) အတွက် ပံ့ပိုးမှုများနှင့်စပ်လျဉ်း၍ မြေနှင့်အဆောက်အဦများအတွက် အစားထိုးကုန်ကျမှုအားလုံးအား ငွေကြေးပံ့ပိုးခြင်းကဲ့သို့ ပိုင်ဆိုင်မှုများနှင့်ပတ်သက်၍ လျော်ကြေး/ ကရုဏာကြေးပံ့ပိုးခြင်း၊ အခြားအဆောက် အဦများ (တံ၊ မီးဖိုချောင်၊ အိမ်သာ)အတွက် လက်ရှိဈေး ကွက်ပေါက်ဈေး၏(၂)ဆနှင့်ညီမျှသည့် ငွေကြေးပံ့ပိုးမည့်အစီအစဉ်၊ မွေးမြူရေး တိရစ္ဆာန် အကောင် ကြီး (ကျွဲနှင့်နွားသာ)များအတွက် ငွေကြေးပံ့ပိုးခြင်း၊ ပြန် လည်နေရာချထားပြီး နောက် ဆက်လက် အသုံးပြုနိုင်ခြင်းမရှိတော့ပါက လက်ရှိဈေးကွက်ပေါက်ဈေးအလိုက် စိုက်ပျိုးရေးလုပ်ငန်းသုံးပစ္စည်း

ကိရိယာများအတွက် ငွေကြေးပံ့ပိုးခြင်းစသည့် လျာထားအစီအစဉ်များ၊ မူလ ဝင်ငွေအခြေအနေသို့ ပြန်လည်ရောက်ရှိစေမည့်အစီအစဉ်များ(IRP) ပံ့ပိုးပေးမည်ဖြစ်ကြောင်း၊ ဟက်တာ(၄၀၀)မှ အိမ်ထောင်စုများအနက် မသန်စွမ်းသူများပင် အလုပ်အကိုင်ရရှိလျှက်ရှိကြကြောင်း၊ စီမံကိန်း ကြောင့်ပြောင်းရွှေ့ရမည့်အိမ်ထောင်စုများ အလုပ်အကိုင်ရရှိစေရန်အတွက် စီမံကိန်းမှ ဦးစားပေး အနေဖြင့် ဆောင်ရွက်သွားမည်ဖြစ်ကြောင်း ရှင်းပြခဲ့ပြီး အဆောက်အဦးနှင့် စပ်လျဉ်း၍ လူနေ အဆောက်အဦးနှင့် လယ် တဲဟူ၍ ခွဲခြားထားကြောင်း၊ လူနေအဆောက်အဦးတွင် အိမ်ထောင်စု ဇယား၊ တိုင်/ထုပ်/ယောက်/ဆင့်၊ အမိုး၊ နံရံ၊ ကြမ်းခင်း၊ တံခါင်း၊ မီးဖိုချောင် (အဆောင်အဦး၏ အတွင်း၌ဖြစ်စေ၊ အပြင်၌ဖြစ်စေ)၊ အိပ်စက် သည့်နေရာနှင့် လူနေထိုင်ကြောင်းသိသာစေမည့် ပစ္စည်းပစ္စယများပါရှိရမည် ဖြစ်ကြောင်း ရှင်းပြခဲ့ပါသည်။

စပါးစိုက်တောင်သူများနှင့်ပတ်သက်၍ စုစုပေါင်းအထွက်နှုန်းကို အခြေခံကာ လက်ရှိဈေးကွက် ပေါက်ဈေး၏ (၃)နှစ်စာကိုလည်းကောင်း၊ ဟင်းသီးဟင်းရွက်နှင့် သစ်ပင်စိုက်ပျိုးသူများအတွက် စုစုပေါင်းအထွက်နှုန်း/အပင်အရေအတွက်ကို အခြေခံကာ လက်ရှိဈေးကွက်ပေါက်ဈေး ၏(၃)နှစ်စာ ကိုလည်းကောင်း၊ နို့စားကျွဲ/ နွားမွေးမြူသည့် မွေးမြူရေးတောင်သူများအတွက် ကျွဲ/နွားမှရရှိသည့် ဝင်ငွေ၏ (၃)နှစ်စာကိုလည်းကောင်း ဝင်ငွေဆုံးရှုံးမှုများအတွက် လျော်ကြေး/ ကရုဏာကြေးပံ့ပိုး ပေးမည်ဖြစ်ကြောင်း၊ လခစား၊ နေ့စားနှင့် ကိုယ် ပိုင်လုပ်ငန်းလုပ်ကိုင်သူများ နှင့်စပ်လျဉ်း၍ ရွှေ့ပြောင်းမှုကြောင့် အလုပ်အကိုင်ပျက်သည့်ကာလ (ဥပမာ-(၇)ရက်စာ)အတွက် ငွေကြေးပံ့ပိုး ပေးမည် ဖြစ်ကြောင်း ဆက်လက်ရှင်းပြခဲ့ပါသည်။

အထူးအစီအစဉ်၊ ပံ့ပိုးမှုများနှင့်စပ်လျဉ်း၍ ပြောင်းရွှေ့စရိတ်၊ အလုပ်သမားနှင့် ကျောင်းသား အရေအတွက်အလိုက် သွား/လာစရိတ်စသည်တို့အတွက် တစ်ကြိမ်စီ ငွေကြေးပံ့ပိုးပေးမည် ဖြစ်ကြောင်း၊ IRP အစီအစဉ် များတွင် စိတ်ပါဝင်စားသည့် အိမ်ထောင်စုများအနေဖြင့် မိမိတို့၏ အသက်မွေးဝမ်းကြောင်းဆိုင်ရာအခွင့်အလမ်းများ တိုးမြှင့်နိုင်စေရန်အတွက် ငွေကြေး မဟုတ်သည့် ပံ့ပိုးမှုများကို IPR အစီအစဉ်အနေဖြင့် ပံ့ပိုးပေး မည်ဖြစ်ကြောင်း၊ ပြန်လည်နေရာချထားရေး လုပ်ငန်းများ အချိန်မှီဆောင်ရွက်ပြီးစီးနိုင်ရေး ပူးပေါင်းပါဝင်မှုအတွက် ခံစားခွင့်များကိုလည်း ပံ့ပိုး ပေးမည်ဖြစ်ကြောင်း(ဧရိယာ(၂-၂)အတွင်းနေထိုင်သည့် အိမ်ထောင်စုများအတွက်သာ)၊ မသန်စွမ်း နှင့်သက်ကြီးရွယ်အိုများ(ဥပမာ-ဆင်းရဲနွမ်းပါးမှုမျဉ်းအောက်ရှိအိမ်ထောင်စုများ၊ အမျိုးသမီး ဦးစီး သည့်အိမ်ထောင်စုများ၊ မသန်စွမ်းသူ သို့မဟုတ် သက်ကြီး ရွယ်အိုရှိသည့်အိမ်ထောင်စုများစသည်) အတွက် အထူးပံ့ပိုးမှုများအဖြစ် ငွေကြေး(တစ်ဦးလျှင် ကီလို(၅၀)ပါဆန်တစ်အိတ်နှင့်ညီမျှသည့် ပမာဏ)ကို တစ်ကြိမ်ပံ့ပိုးပေးမည်ဖြစ်ကြောင်း၊ လက်ရှိ ဈေးကွက်ပေါက်ဈေးနှင့်စပ်လျဉ်း၍ အသေး စိတ်ကို စနစ်တကျစစ်တမ်းကောက်ယူကာ လျော်ကြေး ပေးမည့်ပမာဏကို တွက်ချက်ထားပြီးဖြစ် ကြောင်း၊ ပြန်လည် နေရာချထားမည့်နေရာနှင့် ပတ်သက်၍ အကျုံးဝင်မည့်အိမ်ထောင်စုများမှာ မြေပိုင်ဆိုင်မှုမရှိသည့် အိမ်ထောင်စုများအနေဖြင့် ဧရိယာ(၂-၂)မှ ပြောင်းရွှေ့နေရာချထားရမည် ဖြစ်ကြောင်း၊ ပြန်လည်နေရာချထားမည့်နေရာ နှင့်ပတ်သက်၍ သင်္ကြန်အပြီးတွင် ဧရိယာ(၂-၂)မှ အကျုံးဝင်အိမ်ထောင်စုများနှင့် ဆွေးနွေးသွားမည်ဖြစ်ကြောင်း၊ ပြန်လည်နေရာချထားပေးမည့် နေရာတွင် လူမှုရေးဆိုင်ရာ အခြေခံ အဆောက်အဦးများပါရှိခြင်း မရှိသေးပါက ထည့်သွင်းပံ့ပိုးပေး သွားမည်ဖြစ်ပါကြောင်း ဆက်လက် ရှင်းပြခဲ့ပါသည်။



IRPအစီအစဉ်များနှင့်စပ်လျဉ်း၍ အသက်မွေးဝမ်းကြောင်းလုပ်ငန်းများ အနည်းဆုံးမူလ အခြေအနေသို့ ပြန်လည်ရောက်ရှိကာ တည်ငြိမ်မှုရှိစေရန်အတွက် ကျား/မ မခွဲခြားဘဲ ဧရိယာ(၂-၂) အတွင်းရှိ အကျုံးဝင်အိမ် ထောင်စုများမှ အရွယ်ရောက်ပြီးသူများအတွက် ငွေကြေးမဟုတ်သည့် ပံ့ပိုးမှုများကို ပေးအပ်သွားမည်ဖြစ်ပါ ကြောင်း၊ အဆိုပါအစီအစဉ်များကို သက်ဆိုင်ရာ ဝန်ကြီးဌာနများ၊ ခရိုင်နှင့်မြို့နယ်အဆင့် ဌာနဆိုင်ရာများ၊ NGOများနှင့်ပူးပေါင်းကာ အကောင်အထည်ဖော်ဆောင်ရွက်သွားမည်ဖြစ်ကြောင်း၊ လျာထားအစီအစဉ်များအနေဖြင့် အိမ်တွင်းငွေစာရင်း စီမံခန့်ခွဲခြင်း၊ အသက်မွေးဝမ်းကြောင်းသင်တန်းများ၊ ကုမ္ပဏီတစ်ခုတွင် စီးပွားရေးဆိုင်ရာနည်းနာများ သင်ယူခြင်းနှင့် ပတ်ဝန်းကျင်အသစ်၌ အသိုက်အဝန်းတစ်ခု ဖွံ့ဖြိုးတိုးတက်ရေးအတွက် ပံ့ပိုးကူညီခြင်းစသည်ဖြင့် ပါဝင်မည်ဖြစ်ကြောင်း၊ အသေးစိတ် အကြောင်းအရာများကို သက်ဆိုင်ရာ အိမ်ထောင်စုများနှင့် သင်္ကြန်အပြီးတွင် ဆက်လက် ဆွေးနွေးသွားမည်ဖြစ်ကြောင်း ရှင်းပြခဲ့ပါသည်။

ထို့နောက် ပြန်လည်နေရာချထားရေးလုပ်ငန်းများနှင့် IRPအစီအစဉ်များ အကောင်အထည်ဖော်ဆောင်ရွက်ရာတွင် ပံ့ပိုးကူညီမည့် လျာထားအဖွဲ့အစည်းများဖြစ်သည့် ပြန်လည်နေရာချထားရေးကော်မတီ(RIC)နှင့် မူလဝင်ငွေအခြေအနေသို့ ပြန်လည်ရောက်ရှိစေမည့် အစီအစဉ်များ အကောင်အထည်ဖော်ဆောင်ရွက်ရေး ကော်မတီ(IRPIC)တို့ကို ဖွဲ့စည်းပြီးဖြစ်ပါကြောင်း၊ ထို့အပြင် ဇုန်-အေအတွက် ပြန်လည်နေရာချထားရေး လုပ်ငန်းများ ဆောင်ရွက်စဉ်က ဖွဲ့စည်းခဲ့သည့် ပါဝင်ပတ်သက်သူများ အကြံပေးအဖွဲ့ကိုလည်း ဖွဲ့စည်းထား ကြောင်း၊ အဆိုပါအဖွဲ့မှာ လိုအပ်သည့်အခါ ပြန်လည်နေရာချထားရေးလုပ်ငန်းများနှင့် ပတ်သက်၍ အကြံဉာဏ်များ ပေးအပ်သွားမည် ဖြစ်ပါကြောင်း ရှင်းပြခဲ့ပါသည်။

ထိခိုက်နစ်နာမှုများကို လျော့ပါးသက်သာစေမည့် အစီအစဉ်များနှင့် စပ်လျဉ်း၍ နည်းလမ်း (၂)ခု ရှိပါကြောင်း၊ ပထမတစ်ခုမှာ ပုံမှန်သမားရိုးကျနည်းလမ်းဖြစ်ပြီး လျော်ကြေး/ကရုဏာကြေး ပံ့ပိုးမှုများနှင့် ပတ်သက်သည့် တရားဝင်ပြဿနာများအတွက်ဖြစ်ကြောင်း၊ အဆိုပါနည်းလမ်းတွင် သက်ဆိုင်ရာအိမ်ထောင်စုများအနေဖြင့် ကျေးရွာအုပ်ချုပ်ရေးအဖွဲ့ သို့မဟုတ် သီလဝါအထူးစီးပွားရေးဇုန် စီမံခန့်ခွဲမှုကော်မတီထံ ဦးစွာ ဆက်သွယ်ရ မည်ဖြစ်ကြောင်း၊ အခြေခံအားဖြင့် မည်သည့်ပြဿနာ/အခက်အခဲကိုမဆို ကျေးရွာအုပ်ချုပ်ရေးအဖွဲ့ထံသို့ ဦးစွာဆက်သွယ်ရမည် ဖြစ်ပါကြောင်း၊ စီမံခန့်ခွဲမှုကော်မတီရုံး(ယာယီ) (လက်ရှိတွင်မြို့ပြနှင့်အိမ်ရာဖွံ့ဖြိုးရေးဦးစီးဌာနရုံး) တွင် တာဝန်ထမ်းဆောင်လျက် ရှိသည့် ဦးကျော်သန်းမှတစ်ဆင့် ဒေါက်တာသန်းအောင် ထံသို့ လည်း ဆက်သွယ်တင်ပြနိုင်ကြောင်း၊ ဒုတိယနည်းလမ်းမှာ ပြန်လည်နေရာချထားသည့်နေရာရှိ လူမှုရေးဆိုင်ရာ အခြေခံအဆောက်အအုံများ၊ အခြား နိစ္စရူဝ အခက်အခဲများ သို့မဟုတ် အခြားကိစ္စရပ်များ ကဲ့သို့ ပြန်လည်နေရာချထားရေးနှင့် ဆက်စပ်သည့်ကိစ္စရပ်များအတွက် ဒေသခံအခြေပြု နည်းလမ်း တစ်ခုဖြစ်ကြောင်း၊ အဆိုပါ နည်းလမ်း၌ သက်ဆိုင်ရာအိမ်ထောင်စုသည် ဒေသခံကိုယ်စားလှယ်များ၊ သီလဝါအထူးစီးပွားရေးဇုန်စီမံခန့်ခွဲမှုကော်မတီ၊ RIC/IRPIC သို့မဟုတ် သက်ဆိုင်ရာ အဖွဲ့အစည်း ထံသို့ ဦးစွာဆက်သွယ်ရမည် ဖြစ်ကြောင်း၊ ဒုတိယအဆင့်အနေဖြင့် ထိခိုက်နစ်နာမှု (အခက်အခဲ/ပြဿနာ) အား လက်ခံရရှိသည့် ပုဂ္ဂိုလ် သို့မဟုတ် အဖွဲ့ အစည်းသည် တင်ပြလာသည့် ထိခိုက်နစ်နာမှုများအား ဖြေရှင်းနိုင်ရန်အတွက် ဒေသခံများ၊ အခြားပါဝင်ပတ် သက်သူများနှင့် ပူးပေါင်းဆောင်ရွက်ရမည်ဖြစ်ပါကြောင်း၊ ဖြေရှင်းနိုင်ခြင်းမရှိပါက ထိခိုက်နစ်နာမှုအား စုံစမ်းစစ်ဆေးနိုင်ရန်

အတွက် သက်ဆိုင်ရာ အဖွဲ့အစည်းများနှင့် ပူးတွဲကျင်းပသည့် အစည်းအဝေးပွဲတွင် ပါဝင် ပတ်သက်သူများ အကြံပေးအဖွဲ့၊ ဘာသာရေးခေါင်းဆောင်တို့၏ ပံ့ပိုးကူညီမှုဖြင့် ဆွေးနွေးပြီး ဖြေရှင်းနိုင်မည့် နည်းလမ်းကို ရှာဖွေသွားမည်ဖြစ်ကြောင်း၊ နောက်ဆုံးအဆင့်အနေဖြင့် တိုင်းဒေသကြီးအစိုးရအဖွဲ့နှင့် ပူးပေါင်းဆောင်ရွက်သွားမည် ဖြစ်ပါကြောင်း ရှင်းပြခဲ့ပါသည်။

ထို့နောက် ဧရိယာ(၂-၂)အတွက် ဆက်လက်ဆောင်ရွက်သွားမည့် လုပ်ငန်းစဉ်များနှင့်စပ်လျဉ်း၍ အကျုံးဝင်သည့် အိမ်ထောင်စုများကို တိတိကျကျတွက်ချက်နိုင်ရန်အတွက် ဧရိယာ(၂-၂)၏ နယ်နိမိတ်ကို ကွင်းဆင်းတိုင်းတာကာ အမှတ်အသားပြုသွားမည်ဖြစ်ကြောင်း၊ မြေစာရင်းဦးစီးဌာနမှ ပြုစုထားသည့်စာရင်းအပေါ် အခြေခံကာ မြေပိုင်ဆိုင်သူများကို အတည်ပြုနိုင်ရန်အတွက် သက်ဆိုင်ရာကျေးရွာများတွင် ဆွေးနွေးဖော်ထုတ်ကာ အတည်ပြုသွားမည်ဖြစ်ပါကြောင်း၊ ဒေသခံများထံမှ မှတ်ချက်နှင့် အကြံပြုချက်များကို လက်ခံရရှိနိုင်ရန်အတွက် ပြန်လည်နေရာချထားရေးလုပ်ငန်းစီမံချက်(မူကြမ်း)ကို ၂၀၁၆ခုနှစ် ဧပြီလမှ မေလအထိ အများပြည် သူသို့ (၁)လကြာ ထုတ်ပြန်ပေးသွားမည်ဖြစ်ပါကြောင်း၊ ပြန်လည်နေရာချထားရေးလုပ်ငန်းစီမံချက်ပါ အကြောင်းအရာများ၊ ပြန်လည်နေရာချထားမည့် နေရာတို့နှင့်စပ်လျဉ်း၍ ကျေးရွာအဆင့် ဆွေးနွေးပွဲများကဲ့သို့ ညှိနှိုင်းဆွေးနွေးပွဲများကိုလည်း ဆက်လက်ကျင်းပပြုလုပ်သွားမည် ဖြစ်ပါကြောင်း၊ အသက်မွေးဝမ်းကြောင်း သင်တန်းများတွင် ပါဝင်မည့် အကြောင်းအရာများ၊ အခြားပံ့ပိုးကူညီနိုင်မည့် အစီအစဉ်များကို ဆွေးနွေးနိုင်မည့် IRP အစီအစဉ်များနှင့်ပတ်သက်သည့် အလုပ်ရုံဆွေးနွေးပွဲများကိုလည်း စတင်ကျင်းပပြု လုပ်သွားမည် ဖြစ်ပါ ကြောင်း ရှင်းပြခဲ့ပါသည်။

**မေးခွန်းများမေးမြန်းခြင်းနှင့် ပြန်လည်ဖြေကြားခြင်း**

ပထမဦးစွာ ဒေါက်တာသန်းသန်းသွယ်က တက်ရောက်သူများအနေဖြင့် မေးခွန်းများ မေးမြန်းသည့် အခါ မေးခွန်းမေးမြန်းသူ၏အမည်၊ ကျေးရွာအမည်၊ စီမံကိန်းနှင့်မည်သို့ဆက်စပ် ပတ်သက်သည် ဆိုသည်ကို ဖော်ပြပေးပါရန် မေတ္တာရပ်ခံပါကြောင်း၊ အချိန်အကန့်အသတ် ရှိသည့်အတွက် အခြားသူမေးပြီးသည့်မေးခွန်းများကို ထပ်မံမေးမြန်းခြင်းမှ ရှောင်ရှား စေလိုကြောင်း မေတ္တာရပ်ခံခဲ့ပါသည်။

**မေးခွန်း(၁)-** အေးမြသီတာမှ တောင်သူတစ်ဦးက မိမိမှာ ဧရိယာ(၂-၁)နှင့် ဧရိယာ(၂-၂)အတွင်း စိုက်ပျိုးလုပ်ကိုင်လျှက်ရှိကြောင်း၊ ၂၀၁၅ခုနှစ်စက်တင်ဘာလ(၁၁)ရက်၊ ၂၀၁၅ခုနှစ် အောက်တိုဘာလ(၃၀)ရက်၊ ၂၀၁၆ခုနှစ် ဖေဖော်ဝါရီလ(၁၉)ရက်နေ့တို့တွင် အကြံပြုချက်များပေးအပ်ခဲ့သော်လည်း မည်သည့်အပြောင်း အလဲမှ မရှိခဲ့ကြောင်း၊ ပြန်လည်နေရာချထားသည့် နေရာနှင့်စပ်လျဉ်း၍ အများစုမှာ ဟက်တာ(၄၀၀)မှ အိမ်ထောင်စုများအား ပြန်လည်နေရာ ချထားပေးခဲ့သည့်နေရာအား ကြိုက်နှစ်သက်မှုမရှိကြောင်း၊ ထိုအကြောင်းကိုလည်း ဒေါက်တာသန်းအောင်အား ရှင်းပြခဲ့ပြီးဖြစ်ကြောင်း၊ မိမိတို့ပြောင်းရွှေ့လိုသည့်နေရာများအား တင် ပြထားသော်လည်း လက်ရှိအချိန်အထိ အခြေအနေအား မသိရှိရသေးကြောင်း၊ လျော်ကြေးနှင့် ကရုဏာကြေး ပံ့ပိုးမှုများအကြောင်းကို ရှင်းပြခဲ့သော်လည်း မည်မျှပေးလျော်မည်ဆိုသည်ကို ယခုအချိန်အထိ ရှင်းပြခြင်းမရှိသေးကြောင်း၊ ထို့ကြောင့် လျော်ကြေးနှင့် ကရုဏာကြေးပံ့ပိုးပေးမည့်ပမာဏကို ပွင့်လင်းမြင်သာစွာ ရှင်းပြပေး စေလိုကြောင်း၊ ၂၀၁၆ခုနှစ် ဖေဖော်ဝါရီလ(၁၉)ရက်နေ့တွင် တင်ပြခဲ့သည့်စာ၌ လျော်ကြေးငွေ မရရှိ

ခဲ့သည်မှာ (၁၈)နှစ်ခန့် ကြာမြင့်ခဲ့ပြီဖြစ်သည့်အတွက် ဒေသခံတောင်သူများအနေဖြင့် များစွာနစ်နာကြောင်း၊ ထိုသို့နစ်နာမှုများအတွက် လျော်ကြေးနှင့်နစ်နာကြေးများ ပံ့ပိုးပေးရန် ထည့်သွင်းစဉ်းစားပေးစေလိုသည်ဟု တင်ပြခဲ့ကြောင်း၊ ယခင်အစည်းအဝေးပွဲများ၌ ဝန်ကြီးဦးစိုးမင်းမှ ရှင်းပြခဲ့ရာတွင် သီလဝါအထူးစီးပွားရေးဇုန်စီမံကိန်း မှာ မြန်မာနိုင်ငံတွင် အကောင်းဆုံးနှင့် အဆင့်အမြင့်ဆုံးဖြစ်သည့်အကြောင်း၊ ဒေသခံများအနေဖြင့် စိုးရိမ်ပူပန် မှုမရှိကြဖို့နှင့် ဒေသခံများ စိတ်ကျေနပ်မှု ရှိစေဖို့ စီစဉ်ပေးမည်ဟု နှုတ်အားဖြင့်ကတိပေးခဲ့ကြောင်း၊ တင်ပြခဲ့ပါ သည်။

စီမံကိန်းမစတင်မီအခြေအနေအထိ ပြန်လည်ရောက်ရှိစေရန်မှာ မဖြစ်နိုင်ကြောင်း၊ ဒေသဖွံ့ဖြိုးရေးအဖွဲ့မှ အတွင်းရေးမှူးဦးခင်မောင်သန့်က ၂၀၁၆ခုနှစ် မတ်လ(၇)ရက်နေ့ထုတ် ပြည်မြန်မာဂျာနယ်သို့ ပြောကြားရာတွင် နို့တစ်စာများ မည်မျှပင်ထုတ်ပြန်ထားပါစေ ဒေသခံများ နှင့်သဘောတူညီထားသည့်အတိုင်းသာ လျော်ကြေးနှင့် ကရုဏာကြေးများကို ပံ့ပိုးပေးမည်ဟု ပြောကြားကြောင်း၊ ဒေသခံများနှင့် ကုမ္ပဏီများအကြား ညှိ နှိုင်းသဘောတူညီချက်အရ ရွာမြေနှင့် လယ်မြေများအတွက် တစ်ဧကလျှင် ဂရပ်အပါ ၄၄ ပေ x ၁၀၀ ပေ ကျယ် ဝန်းသည့် မြေကွက်(၂)ကွက်နှုန်း ပေးလျော်မည်ဖြစ်ကြောင်း၊ အဆိုပါမြေကွက်များအပြင် ဒေသခံအစစ်အမှန် များအတွက် ဓာတ်လှေကားအပါ စတုရန်းပေ(၆၀၀)နှင့်အထက်ရှိ တိုက်ခန်းတစ်ခန်းစီ ပံ့ပိုးပေးမည်ဟု ပြောကြားကြောင်း၊ ထို့ကြောင့် ဒေသခံများနှင့် ၎င်းတို့၏သားသမီးများ အဆင်ပြေချောမွေ့စွာ ရပ်တည်နေထိုင်နိုင် ရေးအတွက် ထိုသို့သော ပံ့ပိုးမှုများကို ပေးအပ်စေလိုကြောင်း၊ ဤစီမံကိန်းမှာ မြန်မာနိုင်ငံတွင် အဆင့်အမြင့်ဆုံးနှင့် အကောင်ဆုံး စီမံကိန်းကြီးဖြစ်သည့်အတွက် အထက်ပါပံ့ပိုးမှုများထက်မနိမ့်ကျစေဘဲ လျော်ကြေးနှင့် ကရုဏာကြေးပံ့ပိုးမှုများကို ပေးစေလိုပါကြောင်း တင်ပြခဲ့ပါသည်။

ဧရိယာ(၂-၁)နှင့် ဧရိယာ(၂-၂)မှ တောင်သူများအနေဖြင့် စီမံကိန်းလုပ်ငန်းများမစတင်မီ လာမည်နှစ်စိုက်ပျိုးရာသီအတွက် အချိန်လုံလောက်မှုမရှိတော့ကြောင်း၊ စီမံကိန်းလုပ်ငန်းများ အချိန်မီစတင်ဆောင်ရွက်နိုင်စေရန်အတွက် လာမည့်နှစ်အတွက် စိုက်ပျိုးခြင်းမပြုပါက ပိုကောင်းမည် ဖြစ်ကြောင်း၊ ထို့ကြောင့် သီးနှံ လျော်ကြေး(၃)နှစ်စာအစား ဝင်ငွေဆုံးရှုံးမှုအတွက် နောက်ထပ်(၁)နှစ်စာ ထပ်မံပံ့ပိုးပေးစေလိုကြောင်း တင်ပြခဲ့ပါသည်။

**အဖြေ(၁)-** သီလဝါအထူးစီးပွားရေးဇုန်စီမံခန့်ခွဲမှု ကော်မတီအနေဖြင့် ဦးခင်မောင်သန့်ဆိုသူကို တစ်ခါမှ မကြားဖူးပါကြောင်း (အထက်ပါမေးခွန်းမေးသူမှ ဂျာနယ်မိတ္တူကို ပြသခဲ့ပါသည်)၊ အဆိုပါဂျာနယ်အရ ၎င်းပုဂ္ဂိုလ် ဖြေကြားထားသည်မှာ သီလဝါအထူးစီးပွားရေးဇုန်နှင့် ပတ်သက်ခြင်းမရှိပါကြောင်း၊ လှိုင်သာယာနှင့် တွံတေးမြို့နယ်တို့တွင် ဆောင်ရွက်မည့် ရန်ကုန်မြို့သစ် စီမံကိန်းနှင့်စပ်လျဉ်း၍ ဖြေကြားချက်များသာ ဖြစ်ပါ ကြောင်း ပြန်လည်ဖြေကြားခဲ့ပါသည်။

**မေးခွန်း(၂)-** အေးမြသီတာမှ ဒေသခံတစ်ဦးက ဧရိယာ(၂-၂)အတွက် အကျုံးဝင်အိမ်ထောင်စုများ အကြောင်းရှင်းပြရာတွင် ဖော်ပြထားသော ၂၀၁၃ခုနှစ် ဇန္နဝါရီလ(၃၁)ရက်နေ့တွင် ထုတ်ပြန်ထားသည့် နို့တစ်စာနှင့် ၂၀၁၄ခုနှစ် ဇွန်လ(၃၀)ရက်နေ့တွင် ထုတ်ပြန်ထားသည့် နို့တစ်စာ(၂)ခုအကြား မည်သို့ကွဲလွဲသည်ကို ရှင်းရှင်းလင်းလင်း သိရှိလိုကြောင်း၊ ရှင်းလင်းချက်အရ နို့တစ်စာလက်ခံရရှိသည့်အိမ်ထောင်စုများမှာ အကျုံးဝင်သည်ဟုပါရှိကြောင်း တင်ပြမေးမြန်းခဲ့ပါသည်။

ဆက်လက်၍ စီမံကိန်းအား စောင့်ဆိုင်းနေရသည်မှာ နှစ်ပေါင်းများစွာ ကြာမြင့်နေပြီ ဖြစ်သည့်အတွက် စီမံကိန်းအား အမြန်ဆုံး စတင်အကောင်အထည်ဖော်ဆောင်ရွက်စေလိုကြောင်း၊ လက်ရှိ

အချိန်တွင် မြေအား ရောင်းချခြင်းလည်းမပြုနိုင်သည့်အတွက် စီးပွားရေးသမားရှုထောင့်မှ အတိုးနှုန်းနှင့် တွက်လျှင်ပင် များစွာ နစ်နာနေပြီဖြစ်ပါကြောင်း တင်ပြခဲ့ပါသည်။

ထို့အပြင် ဒေသ၊ အထူးသဖြင့် လူငယ်များအတွက် ရေရှည်ဖွံ့ဖြိုးတိုးတက်ရေး အစီအမံများကို စီမံကိန်းမစတင် မီ ဒေသခံများအား ပွင့်လင်းမြင်သာစွာ ရှင်းပြပေးစေလိုကြောင်း၊ စီမံကိန်းကြောင့် ဖြစ်ပေါ်လာမည့်ထိခိုက်နစ်နာမှုများ အနည်းဆုံးဖြစ်စေရန်လည်း ထည့်သွင်းစဉ်းစားကာ ဆောင်ရွက်သင့်ကြောင်း တင်ပြခဲ့ပါသည်။

**အဖြေ(၂)-** သီလဝါအထူးစီးပွားရေးဇုန်စီမံခန့်ခွဲမှုကော်မတီက မြေစာရင်းအမည်ပေါက်စာရင်းတွင် ပါဝင်နေသည့်အတွက် မြေသိမ်းနို့တစ်စာအား တောင်ပိုင်းခရိုင်မှ ထုတ်ပြန်ခြင်းဖြစ်ပါကြောင်း၊ သီလဝါအထူးစီးပွားရေးဇုန်အတွင်း နေထိုင်ကြသည့်အိမ်ထောင်စုများအား စီမံကိန်းဧရိယာမှ ထွက်ခွာပေးရန်အတွက် ရန်ကုန်တိုင်းဒေသကြီးအစိုးရအဖွဲ့မှ ၂၀၁၃ခုနှစ် ဇူလိုင်လတွင် ထုတ်ပြန်ခဲ့ပါကြောင်း ရှင်းပြခဲ့ပါသည်။

ရေရှည်ဖွံ့ဖြိုးတိုးတက်ရေးနှင့် စပ်လျဉ်း၍ ရန်ကုန်နှင့် အခြားဧရိယာများတွင် ဆောင်ရွက်လျက် ရှိသည့် သာမန်စက်မှုဇုန်များကဲ့သို့ မဟုတ်ဘဲ စက်ရုံများသာမက လူနေဧရိယာများ၊ ဟိုတယ်၊ ဆေးရုံ၊ကျောင်း၊ ဆေးခန်း၊ ဘဏ် စသည်တို့ကိုလည်း သီလဝါအထူးစီးပွားရေးဇုန်အတွင်း ထည့်သွင်း တည်ဆောက်သွားမည် ဖြစ်ပါကြောင်း၊ ရေရှည်ဖွံ့ဖြိုးတိုးတက်နေမည့် မြို့ပြဧရိယာတစ်ခုကဲ့သို့ ဖြစ်လာမည်ဖြစ်ပါကြောင်း ရှင်းပြခဲ့ပါသည်။

သီလဝါအထူးစီးပွားရေးဇုန်မှထိခိုက်နစ်နာမှု အနည်းဆုံးဖြစ်စေရန်အတွက် ဂရုတစိုက် ဆောင်ရွက် သွားမည် ဖြစ်ပါကြောင်း၊ ဇာမဏီဆည်မှ ရေကိုအသုံးပြုသွားမည်ဖြစ်ပြီး စက်ရုံများသို့ မရောက်မည် သန့်စင်သွားမည်ဖြစ်ကြောင်း၊ စက်ရုံများမှထွက်ရှိသည့်ရေဆိုးများနှင့်စပ်လျဉ်း၍ ရေဆိုးသန့်စင် သည့်စက်ရုံဖြင့်သန့်စင်ပြီး ရေထိန်းကန်များတွင် သိုလှောင်အနည်ကျစေပြီးမှသာ ရွှေပျောက် ချောင်းအတွင်းသို့ စွန့်ပစ်သွားမည်ဖြစ်ကြောင်း၊ လုပ်ငန်းစဉ်အားလုံးကို နိုင်ငံတကာ စံချိန်စံညွှန်းနှင့် အညီ ပတ်ဝန်းကျင်ထိန်းသိမ်းရေးဦးစီးဌာန၏ ကြီးကြပ်မှုဖြင့် ဆောင်ရွက်သွားမည် ဖြစ်ပါကြောင်း၊ ထိခိုက်မှုများကို တတ်နိုင်သမျှ အနည်းဆုံးဖြစ်စေရန် အတွက် သဘာဝပတ်ဝန်းကျင် ထိခိုက်မှု လေ့လာဆန်းစစ်ချက်(EIA)ကိုလည်း စနစ်တကျဆောင်ရွက်သွားမည်ဖြစ်ပါကြောင်း ရှင်းပြခဲ့ပါ သည်။

**မေးခွန်း(၃)-** အေးမြသီတာမှဒေသခံတစ်ဦးက မိမိမှာစီမံကိန်းဧရိယာအတွင်း နေထိုင်လျက် ရှိသူ တစ်ဦးဖြစ်သော်လည်း အကျုံးဝင်စာရင်းတွင် ပါဝင်ခြင်းမရှိကြောင်း၊ မိမိတို့ကျေးရွာသို့ ဒေါက်တာ သန်းအောင် လာရောက်သည့်အခါ အကြိမ်ကြိမ်ရှင်းပြခဲ့သော်လည်း ထူးခြားမှုမရှိကြောင်း၊ အဆောက်အဦးမှလွဲ၍ အခြားပိုင် ဆိုင်မှုမရှိကြောင်း၊ မိမိ၏အခြေအနေအား အသေးစိတ် သိရှိလို ကြောင်း တင်ပြခဲ့ပါသည်။

**အဖြေ(၃)-** သီလဝါအထူးစီးပွားရေးဇုန်စီမံခန့်ခွဲမှုကော်မတီမှ ဤဆွေးနွေးပွဲမှာ ပြန်လည်နေရာချ ထားရေးလုပ်ငန်းများအကြောင်းရှင်းပြရန်ဖြစ်ပြီး အကျုံးဝင်/မဝင် အတည်ပြုရန်အတွက် မဟုတ်ပါ ကြောင်း၊ ကျေးရွာအုပ်ချုပ်ရေးအဖွဲ့များ၊ ဒေသခံကိုယ်စားလှယ်များနှင့်အတူ သက်ဆိုင်ရာ ကျေးရွာ များ၌ ဒေါက်တာသန်းအောင်မှ အကြိမ်ကြိမ် အတည်ပြုပြီးဖြစ်ပါကြောင်း၊ အကယ်၍ မေးမြန်း

စုံစမ်းလိုပါက အထူးစီးပွားရေးဇုန်စီမံခန့်ခွဲမှု ကော်မတီထံ စာတင်ထားနိုင်ပါကြောင်း ပြန်လည်  
ရှင်းပြခဲ့ပါသည်။

**မေးခွန်း(၄)-** သီတာမြင်ရပ်ကွက်မှ တောင်သူတစ်ဦးက ဧရိယာ(၂-၁)အတွက်ရေးဆွဲထားသည့်  
ပြန်လည် နေရာချထားရေးလုပ်ငန်းစီမံချက်(မူကြမ်း) အခန်း(၂)၊ စာမျက်နှာ(၈)တွင် ဖော်ပြထား  
သည့် သီလဝါအထူးစီးပွားရေးဇုန်မြေများအား ၁၉၉၆-၉၇ခုနှစ်တွင် ၁၈၉၄ခုနှစ် မြေသိမ်းအက်  
ဥပဒေနှင့်အညီသိမ်းဆည်း ထားသည်ဟူသည့် ဖော်ပြချက်နှင့်စပ်လျဉ်း၍ ၂၀၁၆ခုနှစ် မတ်လ(၂၇)  
ရက်နေ့တွင် ကျင်းပပြုလုပ်ခဲ့သည့် ဧရိယာ(၂-၁)အတွက် ဒုတိယအကြိမ် ညှိနှိုင်းဆွေးနွေးပွဲတွင်  
မေးမြန်းခဲ့သည့် မေးခွန်းကိုသာ ထပ်မံမေးမြန်း လိုကြောင်း၊ အဆိုပါ မြေသိမ်းဆည်းခြင်းနှင့်  
စပ်လျဉ်း၍ သက်ဆိုင်ရာ စာရွက်စာတမ်းများကို မည်သည့်အချိန်၊ မည်သည့်နေရာတွင် အများပြည်  
သူအတွက် ထုတ်ပြန်ခဲ့သည်ကို သိရှိလိုကြောင်း၊ ဆွေးနွေးပွဲတိုင်းတွင် ဤမေးခွန်းများကိုပင်  
ထပ်ကာထပ်ကာ မေးမြန်းနေရသည့်အတွက် အားနာပါ ကြောင်း၊ သို့သော် မိမိတို့မှာ ဒေသခံ  
ခေါင်းဆောင်ကိုယ်စားလှယ်များဖြစ်သည့်အတွက် ရှင်းလင်းသည့် အဖြေမရမချင်း ဒေသခံများ  
ကိုယ်စား မေးမြန်းနေရခြင်းဖြစ်ကြောင်း တင်ပြခဲ့ပါသည်။

ထို့အပြင် လျော်ကြေးပမာဏနှင့် မည်သည့်နေရာတွင် နေရာချထားမည်ဆိုသည်ကို ရှင်းရှင်း  
လင်းလင်းမသိရ သေးမီ ယခုကဲ့သို့ ညှိနှိုင်းဆွေးနွေးပွဲများ မကြာခဏ ကျင်းပ ပြုလုပ်နေသည်ကို  
ဒေသခံများ ငြီးငွေ့နေပြီဖြစ် ကြောင်း၊ လျော်ကြေးပမာဏနှင့် ပြန်လည်နေရာချထားမည့်နေရာ  
တို့ကို ရှင်းရှင်းလင်းလင်းသိရှိလိုကြောင်း ဆက်လက်တင်ပြ ခဲ့ပါသည်။

**အဖြေ(၄)-** သီလဝါအထူးစီးပွားရေးဇုန်စီမံခန့်ခွဲမှုကော်မတီက နိုင်ငံတကာစံချိန်စံညွှန်းများအရ  
စီမံကိန်းလုပ်ငန်းများကို ဒေသခံများအား ယခုကဲ့သို့ရှင်းပြပေးရန်လိုပါကြောင်း၊ အားလုံးကို  
တစ်ဆင့်ချင်းဆောင်ရွက်သွားရမည်ဖြစ်ပါကြောင်း၊ နောက်ဆုံးတွင် ဒေသခံများအား မည်သည့်  
အချိန်၊ မည်သည့်နေရာတွင် ပြန်လည် နေရာချထားပေးမည်ကို ဒေသခံများအား အသိပေးသွားမည်  
ဖြစ်ပါကြောင်း ပြန်လည်ရှင်းပြခဲ့ပါသည်။

ထို့အပြင် ဆွေးနွေးပွဲတိုင်းတွင် ၎င်းထံမှမေးခွန်းများကိုသာ ဖြေကြားနေရကြောင်း၊ အပြန်အလှန်  
ဆွေးနွေးကြခြင်းဖြင့် ပြဿနာများ၊ အခက်အခဲများကို အနည်းဆုံးဖြစ်အောင် ဆောင်ရွက်နိုင်မည်  
ဖြစ်သည့်အတွက် ထိုသို့ မေးမြန်းခြင်းမှာ ကောင်းမွန်ပါကြောင်း၊ အားလုံးမှာ တစ်လှေတည်းစီး  
တစ်ခရီးတည်းသွားသူများသာ ဖြစ်ပါ ကြောင်း၊ တစ်ဦးနှင့်တစ်ဦး အမြင်မတူညီသော်လည်း  
နောက်ဆုံးတွင် တူညီသွားမည်သာဖြစ်ပါကြောင်း၊ ဤစီမံကိန်းမှာ နောင်လာနောက်သားများ  
အတွက် ဖြစ်ပါကြောင်း ပြန်လည်ရှင်းပြခဲ့ပါသည်။

၁၈၉၄ခုနှစ် မြေသိမ်းအက်ဥပဒေနှင့်စပ်လျဉ်း၍ ၎င်းဥပဒေမှာ လက်ရှိအချိန်အထိ အသက်ဝင်ဆဲ  
ဖြစ်ကြောင်း၊ ပြန်လည်ပြင်ဆင်ခြင်း သို့မဟုတ် ဖျက်သိမ်းထားခြင်းမရှိကြောင်း၊ မြေသိမ်းလုပ်ငန်း  
စဉ်များကို ၎င်းအက်ဥပ ဒေနှင့်အညီသာ ဆောင်ရွက်ရမည်ဖြစ်ကြောင်း၊ စင်ကာပူနိုင်ငံနှင့် အတူ  
စက်မှုဇုန်တည်ထောင်ရန်အတွက် သီလဝါအထူးစီးပွားရေးဇုန်အတွင်းမှ မြေများကို ၁၉၉၆-၉၇ ခုနှစ်  
တွင် ဆောက်လုပ်ရေးဝန်ကြီးဌာနမှ သိမ်းယူခဲ့ပါကြောင်း၊ သို့ရာတွင် လက်တွေ့အကောင်အထည်  
ဖော်ဆောင်ရွက်နိုင်ခဲ့ခြင်းမရှိကြောင်း၊ ၎င်းမှာ စီမံကိန်း မူလရည်မှန်းချက် ပျက်ပြယ်သွားခြင်း

မဟုတ်ပါကြောင်း၊ စင်ကာပူနှင့် ဆောင်ရွက်မည့် အစီအစဉ်သာ ပျက်ပြယ်သွားခြင်းဖြစ်ပါကြောင်း ရှင်းပြခဲ့ပါသည်။

တင်ပြထားသည့်စာတွင် ဧရိယာ(၂-၁)အတွက် ရေးဆွဲထားသည့် ပြန်လည်နေရာချထားရေး လုပ်ငန်းစီမံချက် (မူကြမ်း)ပါ ဖော်ပြချက်များနှင့်စပ်လျဉ်း၍ ထောက်ပြထားခြင်းသာဖြစ်ကြောင်း၊ လိုအပ်သလို ပြင်ဆင်ရေးဆွဲသွားမည် ဖြစ်ကြောင်း၊ ဒေသခံများ အလွယ်တကူနားလည်နိုင်သည့် စကားလုံးများကိုသာ အတတ်နိုင်ဆုံး အသုံးပြုကာ ပြင်ဆင်ရေးဆွဲသွားမည်ဖြစ်ကြောင်း၊ နိုင်ငံ တကာစံချိန်စံညွှန်းများအရ စီမံကိန်းလုပ်ငန်းများအား ရှင်းပြရန်အတွက် ယခုကဲ့သို့ ဆွေးနွေးပွဲ များကို ကျင်းပပြုလုပ်ခြင်းဖြစ်ကြောင်း၊ သို့မှသာ ဒေသခံများ အနေဖြင့် မိမိတို့၏ အကြံဉာဏ်များ၊ စိတ်ပူပန်မှုများကို ဆွေးနွေးညှိနှိုင်းနိုင်သည့် အခွင့်အလမ်းရရှိမည်ဖြစ်ကြောင်း၊ သို့မှသာ လိုအပ် သည့်အစီအမံများကို ကြိုတင်ဆောင်ရွက်ထားနိုင်မည်ဖြစ်ကြောင်း၊ သို့မဟုတ်ပါက သက်ဆိုင်ရာ တာဝန်ရှိသူများအနေဖြင့် ဒေသခံများ၏အကြံဉာဏ်နှင့် စိုးရိမ်ပူပန်မှုများကို သိရှိနိုင်မည်မဟုတ် ကြောင်း ဖြည့်စွက်ရှင်းပြခဲ့ပါသည်။

အထူးစီးပွားရေးဇုန်ကြီး(၃)ခုကို အကောင်အထည်ဖော် ဆောင်ရွက်သွားမည်ဖြစ်ကြောင်း နိုင်ငံတော် အစိုးရမှ ကြေညာထားပြီးဖြစ်ကြောင်း၊ ထိုအထူးစီးပွားရေးဇုန်များအပြင် အခြား အထူးစီးပွားရေးဇုန် ငယ်များကိုလည်း နောင်တွင် ဆက်လက်အကောင်အထည်ဖော် ဆောင်ရွက် သွားမည်ဖြစ်ကြောင်း ရှင်းပြခဲ့ပါသည်။

**မေးခွန်း-** ကော်လံဘီယံအရာရှိအနေဖြင့် မြေအား သိမ်းဆည်းလိုပါက နို့တစ်စာ သို့မဟုတ် နိုင်ငံတော်ပြန်တမ်းကို သိမ်းဆည်းလိုသည့်မြေအတွင်း သို့မဟုတ် အနီးဝန်းကျင်ရှိ ကျေးရွာများ၊ လမ်းဆုံလမ်းမများကဲ့သို့ အများပြည်သူ မြင်သာသည့်နေရာများတွင် ထုတ်ပြန်ကြေညာပေးရမည် ဖြစ်ပြီး သတ်မှတ်အချိန်အတွင်း ကန့် ကွက်လွှာများကို လက်ခံရမည်ဖြစ်ကြောင်း၊ ထိုသို့ထုတ်ပြန် ကြေညာခြင်းမရှိဘဲ မြေသိမ်းအက်ဥပဒေနှင့်အညီ မြေအား သိမ်းဆည်းခြင်းမှာ မှန်ကန်မှုမရှိကြောင်း တင်ပြခဲ့ပါသည်။

ထို့အပြင် ၂၀၁၂ခုနှစ် လယ်ယာမြေဥပဒေအရ မြေသိမ်းယူသည့်နေ့မှ (၆)လအတွင်း စီမံကိန်းအား အကောင်အထည်ဖော်ဖြစ်ပါက မူလမြေပိုင်ရှင်ထံ ပြန်လည်အပ်နှံရမည်ဟု ပြဌာန်းထားကြောင်း တင်ပြခဲ့ပါသည်။

**အဖြေ-** ရန်ကုန်တိုင်းဒေသကြီးအစိုးရအဖွဲ့က နို့တစ်စာ သို့မဟုတ် နိုင်ငံတော်ပြန်တမ်းထုတ် ပြန်ရမည်မှာ မှန်ကန်ပါကြောင်း၊ ထိုအချိန်က သက်ဆိုင်ရာတာဝန်ရှိသူများအနေဖြင့် နို့တစ်စာ သို့မဟုတ် နိုင်ငံတော်ပြန်တမ်းအား ထုတ်ပြန်ခဲ့လိမ့်မည်ဖြစ်ပါကြောင်း၊ ဒေသခံများ မသိလိုက်သည် လည်း ဖြစ်နိုင်ပါကြောင်း၊ ဦးမြင့် ရွှေတင်ပြခဲ့သော သီးနှံလျော်ကြေး(၁)နှစ်စာ ထပ်မံပံ့ပိုးပေးရန် မေတ္တာရပ်ခံသည့်အတိုင်း လက်ရှိအခြေအနေမှ အကောင်းဆုံးဖြစ်မည့်နည်းလမ်း ကို ရှာဖွေလုပ် ဆောင်သွားကြရမည်ဖြစ်ပါကြောင်း၊ စီမံကိန်းလုပ်ငန်းများ ရှေ့ဆက်လုပ်ဆောင် သွားကြရမည် ဖြစ်ပါကြောင်း ရှင်းပြခဲ့ပါသည်။

လျော်ကြေးပမာဏနှင့် ပြန်လည်နေရာချထားမည့်နေရာတို့နှင့် စပ်လျဉ်း၍ စီမံကိန်းလုပ်ငန်းများ စနစ်တကျ ရှေ့ဆက်နိုင်ရန်အတွက် နိုင်ငံတကာစံချိန်စံညွှန်းများနှင့်အညီ တစ်ဆင့်ချင်း ဆောင်ရွက် သွားရမည်ဖြစ်ပါကြောင်း၊ ဒေသခံများအနေဖြင့် မလောကြစေလိုကြောင်း ဖြည့်စွက်ရှင်းပြခဲ့ပါသည်။

**မေးခွန်း(၅)-** အေးမြသီတာမှ ဒေသခံတစ်ဦးက လာမည်မိုးရာသီမတိုင်မီ မိမိတို့၏ အဆောက်အဦး များအား ပြင်ဆင်နိုင်မည်လောဟု မေးမြန်းခဲ့ပါသည်။

**အဖြေ(၅)-** သီလဝါအထူးစီးပွားရေးဇုန်စီမံခန့်ခွဲမှုကော်မတီက လာမည့်မိုးရာသီအတွက် မိမိတို့၏ အဆောက် အဦးများအား ပြင်ဆင်နိုင်ကြောင်း ပြန်လည်ဖြေကြားခဲ့ပါသည်။

**မေးခွန်း(၆)-** အေးမြသီတာမှ ဒေသခံတစ်ဦးက မတ်လ(၂၇)ရက်နေ့ဆွေးနွေးပွဲအပြီးတွင် ဦးစိုးသူ (အေးမြ သီတာမှ ဒေသခံတစ်ဦး)နှင့် အခြားသူ(၂)ဦး (မည်သည့်အဖွဲ့အစည်းမှန်း သေချာမသိပါ)တို့ မိမိထံ လာ ရောက်တွေ့ဆုံပြီး ပြန်လည်နေရာချထားမည့်နေရာနှင့်စပ်လျဉ်း၍ မေးမြန်းကြောင်း၊ ကျေးရွာအုပ်ချုပ်ရေးအဖွဲ့နှင့် သီလဝါအထူးစီးပွားရေးဇုန် စီမံခန့်ခွဲမှုကော်မတီတို့အနေဖြင့် နောင်တွင် ထိုသို့မပြုလုပ်ရန် မေတ္တာရပ်ခံလို ကြောင်း တင်ပြခဲ့ပါသည်။

**အဖြေ(၆)-** သီလဝါအထူးစီးပွားရေးဇုန်စီမံခန့်ခွဲမှုကော်မတီက ယခင်မေးခွန်းများတွင် ဖြေကြားပြီး ဖြစ်ပါကြောင်း ပြန်လည်ဖြေကြားခဲ့ပါသည်။

**မှတ်ချက်-** အလွမ်းဆွတ်ကျေးရွာမှ ဒေသခံတစ်ဦးက ဟက်တာ(၂၀၀၀)၏ မူဘောင်အရ စီးပွားရေးလုပ်ငန်းမှ ရရှိသည့်ဝင်ငွေ၏(၃)နှစ်စာပံ့ပိုးပေးမည်ဟု ဖော်ပြပါရှိကြောင်း၊ သို့ရာတွင် ယခု ညှိနှိုင်းဆွေးနွေးပွဲ၌ ရှင်းပြရာတွင် ကိုယ်ပိုင်လုပ်ငန်းလုပ်ကိုင်သူ၊ လခစားနှင့် နေစား အလုပ်သမား များအတွက် (၇)ရက်စာပံ့ပိုးပေးမည်ဟုသာပါရှိကြောင်း၊ သို့ဖြစ်ပါ၍ ဒေသခံများအကြား နားလည်မှု မလွဲစေရန်အတွက် ရှင်းရှင်းလင်းလင်း အသိပေးရှင်းပြပေးသင့်ကြောင်း တင်ပြခဲ့ပါ သည်။

**နိဂုံးချုပ်အမှာစကားပြောကြားခြင်း**

အချိန်ပေး တက်ရောက်လာကြသည့်အတွက် ကျေးဇူးအထူးတင်ရှိပါကြောင်း ဒေါက်တာ သန်းသန်း သွယ်မှ ပြောကြားကာ ညှိနှိုင်းဆွေးနွေးပွဲကို အောင်မြင်စွာ ရုတ်သိမ်းခဲ့ပါသည်။

**သီလဝါအထူးစီးပွားရေးဇုန် ဧရိယာ(၂-၂) အနောက်ပိုင်း (အပိုင်း-၁) စီမံကိန်းအတွက်  
ပြန်လည်နေရာချထားရေးလုပ်ငန်းစီမံချက်**

**တက်ရောက်သူများစာရင်း**

ဧရိယာ (၂-၂)အတွက် ပထမအကြိမ် ညှိနှိုင်းဆွေးနွေးပွဲ ဒိတ်ကြားသူများစာရင်း

3 APR 2016 1/8

စဉ်	ရွာအမည်	အမှတ်စဉ်	အိမ်ထောင်စဉ်စီးအမည်	မှတ်ပုံတင်အမှတ်	အဖအမည်	ဆက်သွယ်ရန်ဖုန်း	လက်မှတ်
၁	အေးပြင်သာ	K-039/K-534	ဦးလှကြိုင်/ဒေါ်လှကြိုင်	၁၂/ကတန(နိုင်)၀၀၉၅၃၃ / ၁၂/ကတန(နိုင်)၀၀၉၅၃၀	ဦးချစ်တင်ဦးအုန်းမေ	၀၇၇၈ ၂၄၀၆၄၄	
၂	"	K-042	ဦးလှနိုင်	ပီအမ်အေ-၂၆၀၃၄၉	ဦးလှစိန်	၀၇	
၃	"	K-043	ဦးဝင်းနိုင်	၃/မဟန(နိုင်)၀၀၁၈၄၅	ဦးတင်အေး		
၄	"	K-044	ဦးတင်သန်း	၁၂/သလန(နိုင်)၀၂၄၈၁၇	ဦးသီး	၀၇၇၇၀၁၀၁၆၈၇	
၅	"	K-045	ဒေါ်သီတာရွှေ	၁၂/ကတန(နိုင်)၀၇၉၀၅၃	ဦးမြင့်ရွှေ		
၆	"	K-046	ဒေါ်ခင်ဒီဦး	၁၂/ကတန(နိုင်)၀၀၇၆၄၆	ဦးမောင်ရွှေ	၇၆၂၂ ၇ ၃၈၇	
၇	"	K-047	ဒေါ်ငုတ်	၁၂/ကတန(နိုင်)၀၀၈၅၂၉	ဦးစိန်ဝင်း		
၈	"	K-048	ဦးကျော်ဝင်း	၁၂/ရပသ(နိုင်)၀၁၇၃၄၇	ဦးအုန်းတင်	၀၇၇၇ ၄၅၅၂၃၃	
၉	"	K-049/K-498	ဦးအုန်းမြင့်/ဒေါ်တင်စု	၁၀၀၀၀(နိုင်)၂၂၂၉၁ / ၇/သဝတ(နိုင်)၀၀၉၆၀၁	ဦးမိုးအေးဦးချစ်	၀၇၇၇ ၃၃၃၃	
၁၀	"	K-050	ဦးစောထွန်းအောင်	၁၄/မလန(နိုင်)၀၃၁၅၈၉	ဦးမြသိန်း	၀၇၂၆၀၃၃၈၇၆	
၁၁	"	K-051	ဦးထွန်းသန်း	၁၂/ကတန(နိုင်)၀၇၅၅၆၆	ဦးကျော်မြင့်		
၁၂	"	K-052	ဦးအုန်းမြင့်	၁၂/ကတန(နိုင်)၀၀၉၆၂၃	ဦးမောင်ညွန့်	၇၈၀၇၈၀၄၇၄	
၁၃	"	K-053	ဒေါ်ဝင်းဌေး	၁၂/ကတန(နိုင်)၀၃၂၅၂၅	ဦးဝင်းမောင်		
၁၄	"	K-054	ဒေါ်နွယ်မာဝင်း	၁၂/ကတန(နိုင်)၀၀၇၈၀၁	ဦးမြင့်ဝင်း		
၁၅	"	K-055	ဦးမြင့်ဝင်း	၁၂/ကတန(နိုင်)၀၀၉၅၉၈	ဦးသောင်းမိုင်		
၁၆	"	K-056	ဦးကြင်သိန်း	၁၂/ကတန(နိုင်)၀၀၈၃၀၆	ဦးသောင်း	၀၇ ၃၂၃၇၈ ၈၇၀	
၁၇	"	K-058	ဒေါ်ကြင်စန်း(ဒေါ်ဦးစိန်)	၁၂/ကတန(နိုင်)၀၀၈၅၆၀	ဦးစန်းညွန့်	၇	
၁၈	"	K-059	ဒေါ်မြင့်မြင့်စိန်	၁၂/ကတန(နိုင်)၀၀၇၅၈၈	ဦးထွန်းကြိုင်	၇၆ ၂၂၇ ၃၃၇၄	
၁၉	"	K-060	ဦးစင်လှ	၁၂/ကတန(နိုင်)၀၀၉၈၃၀	ဦးကိုး		
၂၀	"	K-061	ဒေါ်အေးရင်	၁၂/ကတန(နိုင်)၀၀၉၆၈၆	ဦးကိုး		

11-00 3 APR 2016 2/8

စဉ်	ရွာအမည်	အမှတ်စဉ်	အိမ်ထောင်စဉ်စီးအမည်	မှတ်ပုံတင်အမှတ်	အဖအမည်	ဆက်သွယ်ရန်ဖုန်း	လက်မှတ်
၂၁	"	K-062	ဦးရဲစင်မျိုး	၁၂/ကတန(နိုင်)၀၀၇၆၃၇	ဦးစင်လှ		
၂၂	"	K-063	ဦးဖြိုးဝေလွင်	၁၂/ကတန(နိုင်)၀၀၁၈၉၄	ဦးရဲစင်	၀၇၀၀၂၆	
၂၃	"	K-064	ဦးစိန်ဝင်း	၁၂/ကတန(နိုင်)၀၅၇၁၈၈	ဦးမိုင်		
၂၄	"	K-065	ဦးမျိုးဆွေ	၁၂/ကတန(နိုင်)၀၀၉၂၉၉	ဦးစိန်ဝင်း		
၂၅	"	K-066	ဦးဝင်းထိုက်	-	ဦးထွန်းစိန်	၇၇၇ ၉၅၃၄၁	
၂၆	"	K-067	ဦးလှကြည်	၁၂/ကတန(နိုင်)၀၀၃၀၈၄	ဦးကျော်		
၂၇	"	K-068	ဒေါ်အေးလှိုင်	၁၂/ကတန(နိုင်)၀၀၃၁၄၁	ဦးထွန်းစိန်	၀၇၇၂၆	
၂၈	"	K-069	ဦးမောင်မောင်မိုင်	၁၂/ကတန(နိုင်)၀၀၁၈၇၃	ဦးဝင်းမြင့်	၀၇၇၂၆	
၂၉	"	K-070	ဦးမော်မော်ဦး	၁၂/ကတန(နိုင်)၀၀၈၅၉၀၄	ဦးဝင်းမြင့်		
၃၀	"	K-071	ဦးသိန်းလွင်	၁၂/ကတန(နိုင်)၀၇၄၇၆၂	ဦးတင်လှိုင်	၃၂၃၇၇၄၄၆	
၃၁	"	K-072	ဦးစံသိန်း	၁၂/ကတန(နိုင်)၀၀၉၆၅၉	ဦးတင်လှိုင်	၀၇၂၄၄ ၁၇၆၃၇၀	
၃၂	"	K-073	ဦးမွတ္တရာ(မ)အာဒါကြွေး	၁၂/ကတန(ပြ)၀၀၃၂၀၃	ဦးကန်ကား		
၃၃	"	K-074	ဒေါ်ရန်နုပါး	-	ဦးကန်ကား		
၃၄	"	K-075	ဦးသိန်းစိုး	၁၂/ကတန(နိုင်)၀၀၉၉၂၀	ဦးမောင်လှ	၀၇၇၂၆	
၃၅	"	K-076	ဦးအောင်သူစိုး	၇/အတန(နိုင်)၀၁၉၆၉၃	ဦးတင်စန်း	၇၇၆၇ ၁၃၀၃	
၃၆	"	K-077	ဦးကျော်စင်သက်	၁၂/ကတန(နိုင်)၀၀၉၂၉၃၈	ဦးသန်းလှ	၀၇၇၇၇ ၄၄၄ ၁၅	
၃၇	"	K-078	ဒေါ်စန်းကြည်(မ)ဒေါ်အေး	ကောလိအန်- ၀၁၃၈၆၁	ဦးချစ်လှိုင်	၀၇ ၃၀၃၄၄၄ ၁	
၃၈	"	K-079	ဦးတင်အေး	၁၂/ကတန(နိုင်)၀၄၄၀၃၃	ဦးမိန်	၀၇၇၂၆	
၃၉	"	K-080	ဦးစိန်သန်း	၁၂/သလန(နိုင်)၀၄၄၁၃၃	ဦးရေခဲ	၀၇၇၇ ၆၀ ၃၇ ၅၆	
၄၀	"	K-081	ဦးအေးလှိုင်	အီး/အက်စ်အာအမ်- ၁၁၅၉၅၀	ဦးအုန်း	၀၇၇၂၆	
၄၁	"	K-082	ဦးလှစိန်	၁၂/သခန(နိုင်)၀၂၅၆၄၈	ဦးထွန်းစင်		



**သီလဝါအထူးစီးပွားရေးဇုန် ဧရိယာ(၂-၂) အနောက်ပိုင်း (အပိုင်း-၁) စီမံကိန်းအတွက်  
ပြန်လည်နေရာချထားရေးလုပ်ငန်းစီမံချက်**

11:00 3Apr2016 3/8

စဉ်	ရွာအမည်	အမှတ်စဉ်	အိမ်ထောင်ဦးစီးအမည်	မှတ်ပုံတင်အမှတ်	အဖအမည်	ဆက်သွယ်ရန်ဖုန်း	လက်မှတ်
၄၂	။	K-083	ဦးစိုင်းကျော်သူ	၁၂/ကတန(နိုင်)၁၀၀၈၇၉	ဦးတင်ရွှေ	၀၉၂၅၃၅၀၉၃၃	
၄၃	။	K-114	ဦးလှသန်း	၁၂/ကတန(နိုင်)၁၀၉၅၁၁	ဦးထွန်း	၇၇၄၄၄၇၂၃၀	
၄၄	။	K-115	ဦးတင်ဝင်း	၁၂/ကတန(နိုင်)၁၀၉၇၀၅	ဦးဘထင်		
၄၅	။	K-116	ဦးမင်းမင်းသိန်း	၁၂/ကတန(နိုင်)၁၀၇၅၅၀	ဦးတင်ဝင်း		
၄၆	။	K-117	ဦးရင်ထွန်း <i>စိုးစန်းစန်း</i>	၁၂/ကတန(နိုင်)၁၀၉၆၈၇	ဦးမောင်ညွန့်	၀၉၇၇၇၇၇၂၇၆၆	
၄၇	။	K-118	ဦးမြင့်ဇော်ဝင်း	၁၂/ကတန(နိုင်)၁၀၉၈၂၄	ဦးမြမောင်	၀၉၇၇၇၇၄၄၄၄၇	
၄၈	။	K-119	ဦးကျော်ညွန့်	၁၂/ကတန(နိုင်)၁၀၉၄၆၆	ဦးမောင်လှ		
၄၉	။	K-120	ဒေါ်အေးသန္တာမြင့်(ဦးအေးထွန်း)	၁၂/ကတန(နိုင်)၁၀၇၅၈၃	ဦးအောင်သန်း	၁၁၂	
၅၀	။	K-121	ဦးစန်းမောင်	၁၂/ကတန(နိုင်)၁၀၉၅၀၈	ဦးထွန်းကြည်	၀၉၂၅၂၃၇၇၆၆	
၅၁	။	K-122	ဦးအောင်စိုး <i>စိုးစန်းစန်း</i>	ပီအမ်အေ-၂၇၆၆၈၆	ဦးသန်းအေး	၂၅၃၃၃၇၆၁၇	
၅၂	။	K-123	ဦးစိန်လှ	၁၂/ကတန(နိုင်)၁၀၉၇၇၇	ဦးစွန်းစွန်း	၀၇၇၃၂၃၈၁၇	
၅၃	။	K-124	ဦးစိုးနိုင် <i>စိုးစန်းစန်း</i>	၅/မရန(နိုင်)၁၀၄၆၈၅၄	ဦးဘတင်	၃၁၇ ၈၀၇၇	
၅၄	။	K-131	ဦးစန်းထူးအောင်	၁၄/ဒေရ(နိုင်)၁၀၀၈၈၁	ဦးအောင်အောင်	၇၇၇၇၇၇၅၃၃	
၅၅	။	K-132	ဦးရွှေမင်းဦးစိုးမြင့်	၉/ညွန့်(နိုင်)၁၀၄၅၅၉	ဦးစိန်ဝင်း		
၅၆	။	K-133	ဦးမနိပါ <i>စိုးစန်းစန်း</i>	၁၂/ကတန(ပြ)၁၀၀၄၃၉	ဦးဘတင်ရမား	၆၇	
၅၇	။	K-134	ဦးကနေဇာ	၁၂/ကတန(ပြ)၁၀၃၃၁၅	ဦးချစ်တီး		
၅၈	။	K-135	ဦးကျော်စေယျ	၁၂/ကတန(ပြ)၁၀၃၃၁၈	ဦးပါလူး/ဦးကနေဇာ	၀၉၂၆၆၇၅၅၅	
၅၉	။	K-136	ဦးနာကဒါကြွေး	၁၂/ကတန(ပြ)၁၀၃၃၄၆	ဦးကနေဇာ		
၆၀	။	K-137	ဦးဘာသူ	၁၂/ကတန(ပြ)၁၀၃၁၂၂	ဦးထွန်း	၀၉၂၅၀၃၄၆၂၃	
၆၁	။	K-138	ဒေါ်ဆုကြား	၁၂/ကတန(ပြ)၁၀၃၃၄၂	ဦးထွန်း	-	
၆၂	။	K-139	ဦးကန်နယား	၁၂/ကတန(ပြ)၁၀၂၁၆၀	ဦးချင်ကာလူး		

**သီလဝါအထူးစီးပွားရေးဇုန် ဧရိယာ(၂-၂) အနောက်ပိုင်း (အပိုင်း-၁) စီမံကိန်းအတွက်  
ပြန်လည်နေရာချထားရေးလုပ်ငန်းစီမံချက်**

11-00 3Apr 2016 4/8

စဉ်	ရွာအမည်	အမှတ်စဉ်	အိမ်ထောင်ဦးစီးအမည်	မှတ်ပုံတင်အမှတ်	အဖအမည်	ဆက်သွယ်ရန်ဖုန်း	လက်မှတ်
၆၃	။	K-140	ဒေါ်အနိဇိယား	၁၂/ကတန(ပြ)၁၀၀၂၇၄	ဦးကန်နယား		
၆၄	။	K-141	ဦးခဲပေါး	၁၂/ကတန(ပြ)၁၀၀၁၅၇၉	ဦးကန်နယား		
၆၅	။	K-142	ဦးသန်းနိုင်ဦး (ခ) ဗွတ်စိုး	၁၂/ကတန(ပြ)၁၀၀၂၁၀	ဦးပွား	၀	သန်းနိုင်ဦး
၆၆	။	K-143	ဒေါ်အာရာမ	၁၂/ကတန(ပြ)၁၀၀၂၄၁	ဦးမောင်စိန်	-	ဒေါ်အာရာမ
၆၇	။	K-144	ဦးပွား	၁၂/ကတန(ပြ)၁၀၀၁၅၀၉	ဦးကန်နယား		
၆၈	။	K-145	ဦးနာဝါး	၁၂/ကတန(ပြ)၁၀၀၂၁၀	ဦးကစံတနား	-	နာဝါး
၆၉	။	K-146	ဦးတင်ဦး (ခ) စလွန်း	၁၂/ကတန(ပြ)၁၀၀၁၅၃၅	ဦးနာဝါး	၇၇၈၀၀၂၆၇၄	တင်ဦး
၇၀	။	K-148	ဦးခါးကြွေး	၁၂/ကတန(ပြ)၁၀၀၂၅၈	ဦးဂေါ်ဘာလူး	၆၀	ခါးကြွေး
၇၁	။	K-149	ဦးဘိသာ <i>ဦးပျာအောင်</i>	၁၂/ကတန(ပြ)၁၀၀၂၈၃	ဦးဘတ်ရမား		ဘိသာ
၇၂	။	K-150	ဒေါ်ပါရီဝဒီ	၁၂/ကတန(ပြ)၁၀၀၃၄၇	ဦးဘင်္ဂလားလွန်း		
၇၃	။	K-152	ဦးမောင်စိန်	၁၂/ကတန(ပြ)၁၀၀၂၄၁	ဦးကစံတနား		
၇၄	။	K-153	ဒေါ်စတီ	၁၂/ကတန(ပြ)၁၀၀၂၅၉၉	ဦးကုလူးဆာမီ		စတီ
၇၅	။	K-157	ဦးကျော်စွာ <i>ဦးကျော်စွာ</i>	၁၂/ကတန(နိုင်)၁၀၈၁၇၆	ဦးမြ	၀၇၇၃၂၁၈၇၂၂	ကျော်စွာ
၇၆	။	K-390	ဦးမြင့်ရွှေ	၁၂/ကတန(နိုင်)၁၀၉၅၇၂	ဦးမောင်ချစ်	၀၇	မြင့်ရွှေ
၇၇	။	K-408	ဦးသိန်းလွင်	၁၂/ကတန(နိုင်)	ဦးတင်လွင်	၀၇	သိန်းလွင်
၇၈	။	K-409	ဦးနိုးနိုင်	၁၂/ကတန(နိုင်)၁၀၉၈၄၈	ဦးချစ်လွင်	၀၇၃၅၄၅၃၀၅၃၃	နိုးနိုင်
၇၉	။	K-410	ဦးကျော်စင်ဦး <i>ဦးကျော်စင်ဦး</i>	၁၂/သလန(နိုင်)၁၀၃၀၉၄၈	ဦးထွန်းနေအောင်	၀၇၇၂၀၂၀၂၅၇၇	ကျော်စင်ဦး
၈၀	။	K-411	ဦးအေးဝင်း <i>ဦးအေးဝင်း</i>	၁၂/ကတန(နိုင်)၁၀၉၅၅၅	ဦးဝင်းစိန်	၀၇၇၇၆၃၄၇၄၈၄	အေးဝင်း
၈၁	။	K-412	ဦးအောင်စိုးဝင်း	၁၂/ကတန(နိုင်)၁၀၉၂၉၀၅	ဦးချို	၀၇၇၇၇၇၄၆၈၇၇	အောင်စိုးဝင်း
၈၂	။	K-413	ဦးသီဟဇော်	၁၂/ကတန(နိုင်)၁၀၁၅၇၃၃	ဦးစန်းယု	၀၇-၇၃၉၉၈၉၇၆	သီဟဇော်
၈၃	။	K-414	ဦးအောင်သွင်/ဒေါ်မျိုးစင်နိုင်	၁၂/သလန(နိုင်)၁၀၈၇၃၄၉	ဦးလှရှိုနီ		အောင်သွင်

11-00 3rd Apr 2016 5/8

စဉ်	ရွာအမည်	အမှတ်စဉ်	အိမ်ထောင်ဦးစီးအမည်	မှတ်ပုံတင်အမှတ်	အဖအမည်	ဆက်သွယ်ရန်ဖုန်း	လက်မှတ်
၈၄	။	K-415	ဦးကျော်စိုး <i>ဦးကျော်စိုး</i>	၁၂/ကတန(နိုင်)၁၀၇၄၅၁	ဦးကျော်အေး	၀၇၇၈၃၀၀၂၀၄၀၁၃	ကျော်စိုး
၈၅	။	K-416	ဦးနေကျော်ဦး	၁၂/ကတန(နိုင်)၁၀၈၅၂၅	ဦးကျော်ဌေး	၀၇၇၇၃၄၀၇၆၃	နေကျော်ဦး
၈၆	။	K-431	ဦးလှမျိုးမင်း <i>ဦးလှမျိုးမင်း</i>	၁၂/ကတန(နိုင်)၁၀၇၇၉၂	ဦးလှသိန်း	၇၇၇၄၆၁၆၇၇၀	လှမျိုးမင်း
၈၇	။	K-438	ဦးရဲစော်ဦး	၁၂/ကတန(နိုင်)၁၀၉၄၁၇၁	ဦးခင်လှ	၇၇၆၆၆၇၄၄၄	ရဲစော်ဦး
၈၈	။	K-459	ဦးအေးလွင် <i>ဦးပျာအောင်</i>	၁၂/သလန(နိုင်)၁၀၇၈၅၂	ဦးမာနစိန်		အေးလွင်
၈၉	။	K-460	ဦးကျော်နိုင်ဝင်း	၇/သပတ(နိုင်)၁၀၃၃၀၉၉	ဦးထွန်းအေး	၀၇၇၇၃၃၃၃၇	ကျော်နိုင်ဝင်း
၉၀	။	K-463	(ဦးဝင်းနိုင်)/ဒေါ်ဥမ္မာခင်	၁၂/ကတန(နိုင်)၁၀၉၅၇၄(၁၂/မအန(နိုင်)၁၀၄၃၅၃)	ဦးမောင်ရီ(ဦးထွန်းကြိုင်)	၇၇၆၆၄၆၇၇၇	ဝင်းနိုင်
၉၁	။	K-465	ဦးမျိုးသူ <i>ဦးမျိုးသူ</i>	၁၂/ကတန(နိုင်)၁၀၀၁၈၁	ဦးကျော်ဌေး		မျိုးသူ
၉၂	။	K-466	ဦးကြိုင်ထွန်း	၁၂/ကတန(နိုင်)၁၀၈၉၇၈၇	ဦးလုံး (ခ) ဦးရုံး	၀၇၅၀၈၂၇၇၄၄	ကြိုင်ထွန်း
၉၃	။	K-470	ဒေါ်လှလှရွှေ <i>ဒေါ်လှလှရွှေ</i>	၁၂/ကတန(နိုင်)၁၀၉၂၉၉၀	ဦးကျော်ဌေး	၀၇၇၇၇၂၄၀၇၆၃	လှလှရွှေ
၉၄	။	K-471	ဒေါ်ညွန့်အေး	၇/လပတ(နိုင်)၁၀၃၈၇၂	ဦးကျော်ရှိုနီ	၀၇၇၇၇၇၄၄၇၇	ညွန့်အေး
၉၅	။	K-472	ဦးမြင့်ဦး	၁၂/ကတန(နိုင်)၁၀၇၈၇၂	ဦးချို	၀၇၇၇၇၇၇၇၇	မြင့်ဦး
၉၆	။	K-473	ဦးအောင်တင်ဝင်း <i>ဦးအောင်တင်ဝင်း</i>	၁၂/ကတန(နိုင်)၁၀၇၇၇၉၆	ဦးချို	၀၇၇၇၇၇၇၇၇	အောင်တင်ဝင်း
၉၇	။	K-475	ဦးကျော်နိုင်ဦး	၁၂/သလန(နိုင်)၁၀၄၁၄၁	ဦးရိုးနိုင်	၀၇၅၀၃၄၄၈၂၁	ကျော်နိုင်ဦး
၉၈	။	K-476	ဦးကျော်ဌေး	၁၂/ကတန(နိုင်)၁၀၀၁၆၇	ဦးထွန်း	၀၇၇၈၅၆၇၀၅၇	ကျော်ဌေး
၉၉	။	K-499	ဦးကျော်ကျော်	၁၂/ကတန(နိုင်)၁၀၇၈၇၉	ဦးကျော်အေး	၀၇၇၈၀၄၆၃၇၆၃	ကျော်ကျော်
၁၀၀	။	K-533	ဦးတင်ဝင်း <i>ဦးသန်းလွင်</i>	၁၂/တမန(နိုင်)၁၀၇၈၁၉	ဦးထရန်မင်းထို	၀၇၇၃၀၂၀၂၅၇၇	တင်ဝင်း

သီလဝါအထူးစီးပွားရေးဇုန် ဧရိယာ(၂-၂) အနောက်ပိုင်း (အပိုင်း-၁) စီမံကိန်းအတွက်  
ပြန်လည်နေရာချထားရေးလုပ်ငန်းစီမံချက်

အက်စ်.အေ.အေ. ဟာ. ဟာ. အချိန် 11:00 3 APR 2016 Pg-1

6/8

နေ့စွဲ

စဉ်	ရွာအမည်	အမည်	အဘအမည်	မှတ်ပုံတင်အမှတ်	ဖုန်း	လက်မှတ်
၁	လေးထောင့်	ဦးကျော်သိန်းစော	ဦးကျော်သာအောင်	၀၈၇၈၀၂	၂၆၀၉၀၆၆၁၇	[Signature]
၂	"	ဒေါ်မေခင်မေခင်	ဦးနီ	12/mon (N) 000177		[Signature]
၃	"	ဒေါ်အေးအေး	ဒေါ်အေးအေး	12/mon (N) ၁၁၇၃၈၈	-	မေခင်မေခင်
၄	မေခင်မေခင်	ဒေါ်အေးအေး	ဒေါ်အေးအေး	၀၅၅၀၈ ၀၅	၀၇၄၂၀၁၄၆၄၈၇	မေခင်မေခင်
၅	မေခင်မေခင်	ဒေါ်အေးအေး	ဒေါ်အေးအေး	12/mon (N) 042944	၀၇-၂၅၁၀၆၄၇၂၃	မေခင်မေခင်
၆	မေခင်မေခင်	ဒေါ်အေးအေး	ဒေါ်အေးအေး	12/mon (N) 133259	၀၇-၇၇၃၁၀၄၃၃၅	မေခင်မေခင်
၇	မေခင်မေခင်	မေခင်မေခင်	မေခင်မေခင်	၁၂/mon (N) 067221	၀၇-၆၆၆၆၆၆	မေခင်မေခင်
၈	မေခင်မေခင်	မေခင်မေခင်	မေခင်မေခင်	၁၂/mon (N) 000000	၀၇-၂၆၃၆၇၆၆၆	(-) ၆၆၆၆
၉	မေခင်မေခင်	မေခင်မေခင်	မေခင်မေခင်	၁၂/mon (N) 000000	၀၇-၂၅၇၀၃၈၀၅၆	မေခင်မေခင်
၁၀	မေခင်မေခင်	မေခင်မေခင်	မေခင်မေခင်	၁၂/mon (N) 0144180	၀၇-၇၃၁၆၈၇၀၅	မေခင်မေခင်
၁၁	မေခင်မေခင်	မေခင်မေခင်	မေခင်မေခင်	၁၂/mon (N) 000000		မေခင်မေခင်
၁၂	မေခင်မေခင်	မေခင်မေခင်	မေခင်မေခင်	၁၂/mon (N) 090701		မေခင်မေခင်
၁၃	မေခင်မေခင်	မေခင်မေခင်	မေခင်မေခင်	၁၂/mon (N) 070607		မေခင်မေခင်
၁၄	မေခင်မေခင်	မေခင်မေခင်	မေခင်မေခင်	၁၂/mon (N) 000000		မေခင်မေခင်
၁၅	မေခင်မေခင်	မေခင်မေခင်	မေခင်မေခင်	၁၂/mon (N) 000000		မေခင်မေခင်

သီလဝါအထူးစီးပွားရေးဇုန် ဧရိယာ(၂-၂) အနောက်ပိုင်း (အပိုင်း-၁) စီမံကိန်းအတွက်  
ပြန်လည်နေရာချထားရေးလုပ်ငန်းစီမံချက်

နေ့စွဲ ၁၈၀၈ ၀၇ ၁၆ အချိန် ၁၁:၀၀ 3 Apr 2016 ပိုဒ် - ၂ ၇/၈

စဉ်	ရွာအမည်	အမည်	အဘအမည်	မှတ်ပုံတင်အမှတ်	ဖုန်း	လက်မှတ်
၁	AMTD	ဒေါ်စေလျာအောင်	ဒေါ်အိန်	၁၂/၀၈၀၅ (၇၆၆) ၀၀၂၂၆၀		စေလျာ
၂	AMTD	ဒေါ်စောစောစော	ဒေါ်ကျော်သူ	၁၂/၀၈၀၅ (၆၂၂) ၀၀၁၁၆၀		ကျော်သူ
၃	AMTD	ဒေါ်အိန်စော	ဒေါ်စောစော	၁၂/၀၈၀၅ (၇၆၆) ၀၇၃၇၂၆		အိန်စော
၄	ကျားကျား	ဒေါ်စောစောစော	ဒေါ်အိန်	၁၂/၀၈၀၅ (၇၆၆) ၀၆၆၆၃၇		အိန်
၅	ALS	ဒေါ်စောစော	ဒေါ်အိန်	၁၂/၀၈၀၅ (၇၆၆) ၀၀၁၁၆၀		အိန်
၆	Thilawa	ဒေါ်အိန်စော	ဒေါ်ကျော်သူ	၁၂/၀၈၀၅ (၇၆၆) ၀၀၂၂၆၀		ကျော်သူ
၇	အလယ်စွန်း	ဒေါ်စောစော	ဒေါ်ကျော်သူ	၁၂/၀၈၀၅ (၇၆၆) ၀၂၃၅၇ ၀၇-420 258 370		ကျော်သူ
၈	လယ်စွန်း	ဒေါ်အိန်စော	ဒေါ်ကျော်သူ	၁၂/၀၈၀၅ (၇၆၆) ၀၀၆၅၇၀		ကျော်သူ
၉						
၁၀						
၁၁						
၁၂						
၁၃						
၁၄						
၁၅						

နေ့စွဲ ၅၇ ၉ ၁၆ အချိန် ၁၁:၀၀, 3 Apr 2016 ၈/၈

စဉ်	အမည်	ဌာန	ရာထူး	ဖုန်း	လက်မှတ်
၁	ဒေါ်အိန်စော	အောက်တိုက်	အောက်တိုက်ရေးရာ	73901996	အိန်စော
၂					
၃					
၄					
၅					
၆					
၇					
၈					
၉					
၁၀					
၁၁					
၁၂					
၁၃					
၁၄					
၁၅					

**ဧရိယာ (၂-၂) အနောက်ပိုင်း (အပိုင်း-၁) အတွက် လူထုဆွေးနွေးပွဲ  
အစည်းအဝေးမှတ်တမ်း**

- ရက်စွဲ - ၂၀၁၉ ခုနှစ် သြဂုတ်လ (၁၀) ရက်
- နေရာ - မြို့ရွာနှင့်အိုးအိမ်ဖွံ့ဖြိုးရေးဦးစီးဌာနရုံး အစည်းအဝေးခန်းမ (ယခင် သီလဝါ အထူးစီးပွားရေးဇုန်စီမံခန့်ခွဲမှုကော်မတီရုံး(ယာယီ))၊ ကျောက်တန်း မြို့နယ် တက်ရောက်သူများ - ပူးတွဲဖော်ပြထားပါသည်။
- ရည်ရွယ်ချက်များ - ဧရိယာ (၂-၂) အနောက်ပိုင်း (အပိုင်း-၁) အတွက် ရေးဆွဲထားသည့် ပြန်လည် နေရာချထားရေးလုပ်ငန်းစီမံချက်(မူကြမ်း)အား ရှင်းပြခြင်းနှင့် ဆွေးနွေးခြင်း

**အဖွင့်အမှာစကားပြောကြားခြင်း**

သီလဝါအထူးစီးပွားရေးဇုန်စီမံခန့်ခွဲမှုကော်မတီမှ တွဲဖက်အတွင်းရေးမှူး ဒေါက်တာ သန်းသန်းသွယ် မှ အဖွင့်အမှာစကားပြောကြားရာတွင် ရန်ကုန်တိုင်းဝန်ကြီးဒေါ်နီလာကျော်မှာအခြားအစည်းအဝေး တက်ရောက်နေသည့်အတွက် ၎င်းကိုယ်စား အဖွင့်အမှာစကားပြောကြားပေးမည်ဖြစ်ကြောင်း ပြောကြားခဲ့ပါသည်။ ထို့နောက် ဒေါက်တာသန်းသန်းသွယ်မှ ညှိနှိုင်းဆွေးနွေးပွဲသို့ အချိန်ပေး တက်ရောက်သူများ အားအထူးပင် ကျေးဇူးတင်ရှိကြောင်း ပြောကြားခဲ့ပါသည်။

သီလဝါ အထူးစီးပွားရေးဇုန်သည် နိုင်ငံတကာနှင့် ဆက်ဆံရေး ကောင်းမွန်လာစေရန် ရည်ရွယ်၍ မြန်မာအစိုးရနှင့် ဂျပန်အစိုးရတို့ကြား ၂၀၁၂ခုနှစ်တွင် စတင် အကောင်အထည်ဖော် ဆောင်ရွက်ခဲ့ သည့် စီမံကိန်းဖြစ်ကြောင်း ဒေါက်တာသန်းသန်းသွယ်မှ သီလဝါအထူးစီးပွားရေးဇုန်၏ နောက်ခံ သမိုင်းကြောင်းနှင့်အတူ ရှင်းလင်းပြောကြားခဲ့ပါသည်။ ၂၀၁၃ခုနှစ်တွင် သီလဝါအထူး စီးပွားရေးဇုန် နယ်နိမိတ်အတွင်း နေထိုင်သူများအား အသေးစိတ်တိုင်းတာစစ်တမ်းကောက်ယူရာတွင် ကြေးတိုင် နှင့်မြေစာရင်းဦးစီးဌာနမှ အစိုးရအရာရှိများ၊ လူဝင်မှုကြီးကြပ်ရေးဦးစီးဌာနမှ အစိုးရအရာရှိများ၊ မြို့နယ် စီမံကိန်း ဦးစီးဌာန၊ မြို့ပြနှင့် အိမ်ရာဖွံ့ဖြိုးတိုးတက်ရေးဦးစီးဌာနမှ အစိုးရအရာရှိများ၊ သီလဝါအထူးစီးပွားရေးဇုန် စီမံခန့်ခွဲမှုကော်မတီ၊ ဂျိုက်ကာလေ့လာရေးအဖွဲ့နှင့် စစ်တမ်းကောက်ယူ သည့်အဖွဲ့များ ပါဝင်ပါသည်။ စစ်တမ်းကောက်ယူပြီးနောက် စစ်တမ်း၏ ရလဒ် နှင့် များစွာသော ဆွေးနွေးပွဲများကို အခြေခံ၍ အကျုံးဝင်အိမ်ထောင်စု စာရင်းအား အတည်ပြုပြီး အများပြည်သူများ ထံသို့ ထုတ်ပြန်ကြေညာခဲ့ပါသည်။ ထို့အပြင် ၂၀၀၀ ဟက်တာအတွက် ပြန်လည် နေရာချထားရေး မူဘောင်အား ပြင်ဆင်ခဲ့ပြီး ၂၀၁၆ ခုနှစ် အစပိုင်းတွင် ထုတ်ပြန် ကြေညာခဲ့ပါသည်။ ၄၀၀ ဟက်တာ ရှိသော ဇုန်-အေ အား ၂၀၁၃ ခုနှစ်တွင် အကောင်အထည်ဖော် ဆောင်ရွက်ပြီးစီးခဲ့ပြီး ဇုန်-ဘီ တိုးချဲ့ခြင်းလုပ်ငန်းအကောင်အထည်ဖော်ဆောင်ရွက်မှုအား ၂၀၁၇ခုနှစ်ဖေဖော်ဝါရီလတွင် မူဘောင် အရ အပိုင်းလိုက် ဆောင်ရွက်နေခြင်း ဖြစ်ကြောင်း ရှင်းလင်းပြောကြားခဲ့ပါသည်။ ယခုလက်ရှိတွင် ဧရိယာ ၂-၂ အနောက်ပိုင်း (အပိုင်း-၁)အား အကောင်အထည်ဖော် ဆောင်ရွက်မည် ဖြစ်ကြောင်း၊ အဆိုပါ ဧရိယာထဲတွင် ပါဝင်သော အိမ်ထောင်စုများအား ဖိတ်ကြား၍ ပြန်လည်နေရာချထားရေး လုပ်ငန်းစီမံချက်(မူကြမ်း)အား ရှင်းလင်းပြောကြားမည်ဖြစ်ကြောင်း၊ အသေးစိတ် အကြောင်းအရာ

များအား ရန်ကုန်တိုင်း တောင်ပိုင်းခရိုင် အထွေထွေအုပ်ချုပ်ရေး ဦးစီးဌာနမှ ဒုတိယညွှန်ကြားရေးမှူး ဦးကောင်းမြတ်ဟိန်းသူမှ ရှင်းလင်းပြောကြားမည်ဖြစ်ပါကြောင်း ရှင်းပြခဲ့ပါသည်။ သီလဝါအထူး စီးပွားရေးဇုန်ကြောင့် ဒေသ ဖွံ့ဖြိုးတိုးတက်လာသည်ကို အများပြည်သူများ ကိုယ်တိုင်တွေ့မြင်နိုင် ကြောင်းနှင့် ဖွံ့ဖြိုးတိုးတက်မှု ကောင်းကျိုးရလဒ်များအား ဒေသခံပြည်သူများ ရရှိမည်ဖြစ်သည် ကို ဒေါက်တာ သန်းသန်းသွယ်မှ ပြောကြားခဲ့ပါသည်။

**ပြန်လည်နေရာချထားရေး ကော်မတီမှ ရှင်းလင်းပြောကြားခြင်း**

ဦးကောင်းမြတ်ဟိန်းသူမှ ရန်ကုန်တောင်ပိုင်းခရိုင် အထွေထွေအုပ်ချုပ်ရေး ဦးစီးဌာနတွင် ဒုတိယ ညွှန်ကြားရေးမှူးအဖြစ် မိတ်ဆက်ပြောကြားပြီး ဧရိယာ ၂-၂ အနောက်ပိုင်း (အပိုင်း-၁)၏ ပြန်လည် နေရာချထားရေးလုပ်ငန်းစီမံချက်(မူကြမ်း)အား ရှင်းလင်းတင်ဆက်မည်ဖြစ်ကြောင်းနှင့် ယနေ့ လူထုဆွေးနွေးပွဲသို့ တက်ရောက်သူများအား အချိန်ပေးတက်ရောက်လာမှုအတွက် ကျေးဇူးတင်ရှိပါ ကြောင်း ဆက်လက်ပြောကြားခဲ့ပါသည်။ ဦးကောင်းမြတ်ဟိန်းသူမှ တက်ရောက်သူများ အနေဖြင့် မေးခွန်းများ မေးမြန်းသည့်အခါ မေးခွန်းမေးမြန်းသူ၏ အမည်၊ ကျေးရွာအမည်၊ စီမံကိန်းနှင့် မည်သို့ဆက်စပ်ပတ်သက်သည်ဆိုသည်ကို ဖော်ပြပေးပါရန် မေတ္တာရပ်ခံပါကြောင်း၊ အချိန်အကန့် အသတ်ရှိသည့်အတွက် အခြားသူ မေးပြီးသည့်မေးခွန်းများကို ထပ်မံမေးမြန်းခြင်းမှ ရှောင်ရှားစေ လိုကြောင်း မေတ္တာရပ်ခံခဲ့ပါသည်။ ဆက်လက်၍ ဦးကောင်းမြတ်ဟိန်းသူမှ ဇုန်-အေ မှာ ၂၀၁၅ခုနှစ် စက်တင်ဘာလ(၂၃)ရက်နေ့ကတည်းက စတင်လည်ပတ်နေပြီ ဖြစ်ကြောင်း၊ အကောင်အထည်ဖော် ဆောင်ရွက်မည့် ဇုန်-ဘီသည် ဟက်တာ၇၀၀ခန့်ရှိပြီး ဟက်တာ၁၈၀ရှိသော ဧရိယာ ၂-၂ အရှေ့ပိုင်း နှင့် ဧရိယာ ၂-၁ သည် ဆောက်လုပ်ဆဲဖြစ်ကြောင်း၊ ပြန်လည်နေရာချထားရေးမူဘောင်သည် သီလဝါအထူးစီးပွားရေးဇုန် ဟက်တာ ၂၀၀၀ တစ်ခုလုံးအတွက် ပြန်လည်နေရာချထားရေးဆိုင်ရာ မူဝါဒတစ်ခုအဖြစ် ပြဋ္ဌာန်းထားခြင်းဖြစ်ပြီး အဆိုပါမူဘောင်ကို အခြေခံကာ သက်ဆိုင်ရာ ဧရိယာ အလိုက် သီးခြားပြန်လည်နေရာချထားရေးလုပ်ငန်းစီမံချက်များကို ရေးဆွဲသွားမည် ဖြစ်ပါကြောင်း ရှင်းလင်းပြောကြားခဲ့ပါသည်။ ယနေ့ညှိနှိုင်းဆွေးနွေးပွဲမှာ ဧရိယာ ၂-၂ အနောက်ပိုင်း (အပိုင်း-၁) အတွက် ရေးဆွဲထားသည့် ပြန်လည်နေရာချထားရေးလုပ်ငန်းစီမံချက်နှင့် စပ်လျဉ်းသည့် ဆွေးနွေးပွဲ ဖြစ်ကြောင်း ဆက်လက် ပြောကြားခဲ့ပါသည်။

၁) မြေပိုင်ဆိုင်မှုမရှိသည့် တောင်သူ၊ ၂) မြေပိုင်ဆိုင်မှုမရှိဘဲ နေထိုင်လျှက်ရှိသူ၊ ၃) တရားဝင် မြေလွှဲ ပြောင်း ရယူထားခြင်းမရှိသည့်အတွက် မြေစာရင်းအမည်ပေါက်မဟုတ်သည့် လက်ရှိမြေပိုင်ဆိုင် သူများ (ဥပမာ- အမွေဆက်ခံခြင်း)နှင့် ၄) မြေစာရင်းအမည်ပေါက် မြေပိုင်ဆိုင်သူများဟူ၍ အကျုံးဝင်မှု(၄)မျိုးရှိပါကြောင်း ၎င်းမှ ဆက်လက်ရှင်းပြခဲ့ပါသည်။

ထို့နောက် ကရုဏာကြေးပံ့ပိုးမှုများအတွက် အခြေခံမူဘောင်၊ ပြန်လည်နေရာချထားခြင်းနှင့် ပြန်လည်နေရာချထားပြီးနောက် ပံ့ပိုးမှုများကဲ့သို့ အထူးအစီအစဉ်များစသည်တို့ကို ဆက်လက် ရှင်းပြခဲ့ပြီး ဧရိယာ ၂-၂ အနောက်ပိုင်း (အပိုင်း-၁) အတွက် အဆိုပြု လျော်ကြေး/ကရုဏာကြေး ပံ့ပိုး ပေးခြင်းများမှာ-

**ပိုင်ဆိုင်မှုများအတွက် လျော်ကြေး/ကရုဏာကြေးပံ့ပိုးပေးခြင်း**

- ဧရိယာ ၂-၂ အနောက်ပိုင်း (အပိုင်း-၁) အတွင်းရှိ မြေ (လယ်၊ ဥယျာဉ်ခြံမြေ)

မြေနှင့်အဆောက်အဦများအတွက် အစားထိုးကုန်ကျမှုအားလုံးအား ငွေကြေးပံ့ပိုးပေးခြင်း၊  
၁၉၉၇ခုနှစ် တွင် လျော်ကြေးပေးအပ်ခဲ့သော မြေများသည် လျော်ကြေး/ကရုဏာကြေး ပံ့ပိုးပေး  
မည့် အစီအစဉ်တွင် သက်ဆိုင်မည် မဟုတ်ပါ။

- ဧရိယာ ၂-၂ အနောက်ပိုင်း (အပိုင်း-၁) အတွင်းရှိ အခြားမြေပေါ်တွင် တည်ရှိသော အိမ်အတွက်  
လျော်ကြေး/ကရုဏာကြေး

ဧရိယာ ၂-၂ အနောက်ပိုင်း (အပိုင်း-၁) အတွင်းရှိ တည်ရှိခဲ့သော်လည်း သတိပေးစာကြောင့်  
ဖျက်သိမ်းလိုက်ရသော အိမ်များအပါအဝင် ကိုယ်ပိုင်မဟုတ်သော မြေပေါ်တွင် တည်ရှိသည့်  
အိမ်များအတွက် လိုအပ်သည့် အခြေခံအဆောက်အအုံများပါရှိသည့် ပြန်လည်နေရာချထားပေး  
မည့် နေရာ၌ အစားထိုးအိမ် တစ်အိမ် သို့မဟုတ် အခန်းတစ်ခန်း၊ နှင့် အစားထိုးပေးသောအိမ်  
သို့မဟုတ် အခန်း၏ ဧရိယာသည် ယခင်နေထိုင်ခဲ့သည့်အိမ်၏ ဧရိယာထက်ငယ်ပါက ထိုဧရိယာ  
အတွက် ငွေသား အထောက်အပံ့ပေးခြင်း

- အခြားအဆောက်အဦများအား ငွေသားပေးလျော်ခြင်း (လယ်တဲ)

လူနေအဆောက်အဦ အိမ်နှင့် လယ်တဲ ကွဲပြားခြားနားထားခြင်းကို စာရွက်စာတမ်းနှင့်  
အဆောက်အဦ အနေအထားဖြင့် အဓိပ္ပါယ်ဖွင့်ဆိုထားပါသည်။ စာရွက်စာတမ်းအားဖြင့် အိမ်  
တွင် နေထိုင်သည့်အိမ်ထောင်စုစာရင်း၊ လူနေအဆောက်အဦတွင် တိုင်/ထုပ်/ယောက်/ဆင့်၊  
အမိုး၊ နံရံ၊ ကြမ်းခင်း၊ တံခါး၊ မီးဖိုချောင် (အဆောက်အဦ၏ အတွင်း၌ဖြစ်စေ၊ အပြင်၌ဖြစ်စေ)၊  
အိပ်စက်သည့်နေရာနှင့် လူနေထိုင်ကြောင်း သိသာစေမည့် ပစ္စည်းပစ္စယများပါရှိရမည် ဖြစ်  
ကြောင်း ရှင်းပြခဲ့ပါသည်။

- မွေးမြူရေး တိရစ္ဆာန်အကောင်ကြီးများနှင့် စိုက်ပျိုးရေးသုံးစက်ကိရိယာများအတွက် လျော်ကြေး  
/ကရုဏာကြေး

မွေးမြူရေး တိရစ္ဆာန်အကောင်ကြီး (ကျွဲနှင့်နွား)များအတွက် ငွေကြေးပံ့ပိုးခြင်း၊ ပြန်လည်နေရာ  
ချထား ပြီးနောက် ဆက်လက်အသုံးပြုနိုင်ခြင်းမရှိတော့ပါက လက်ရှိ ဈေးကွက်ပေါက်ဈေး  
အလိုက် စိုက်ပျိုးရေးလုပ်ငန်းသုံးပစ္စည်း ကိရိယာများအတွက် ငွေကြေးပံ့ပိုးခြင်းဖြစ်သည်။  
စီမံကိန်းကြောင့် ပြောင်းရွှေ့ရမည့် အိမ်ထောင်စုများ အလုပ်အကိုင်ရရှိစေရန်အတွက် စီမံကိန်းမှ  
ဦးစားပေးအနေဖြင့် ဆောင်ရွက်သွားမည် ဖြစ်သည်။

**ဝင်ငွေဆုံးရှုံးမှုအတွက် ကရုဏာကြေးပံ့ပိုးမှုများ**

- ဧရိယာ ၂-၂ အနောက်ပိုင်း (အပိုင်း-၁) အတွင်း ဆန်စပါး စိုက်ပျိုးသော လယ်သမား  
မိမိပိုင်မြေပေါ်တွင် စပါးစိုက်ပျိုးကာ ဝင်ငွေရရှိနေသောလယ်သမားအတွက် လက်ရှိ စိုက်ပျိုး  
ထားသော စပါးအပါအဝင် စုစုပေါင်းထွက်ရှိသည့် ပမာဏကို အခြေခံကာ ဈေးကွက်ပေါက်ဈေး  
အတိုင်း (၄)နှစ်စာအတွက် ငွေသား ပံ့ပိုးခြင်း နှင့် မိမိမပိုင်သောမြေပေါ်တွင် စပါးစိုက်ပျိုးကာ  
ဝင်ငွေ ရရှိနေသောလယ်သမား အတွက် စုစုပေါင်းထွက်ရှိသည့် ပမာဏကို အခြေခံကာ လက်ရှိ  
ဈေးကွက် ပေါက်ဈေးအတိုင်း (၆)နှစ်စာအတွက် ငွေသား ပံ့ပိုးခြင်းကို လယ်သမားများ၏ ဝင်ငွေ  
ဆုံးရှုံးမှုအတွက် ပံ့ပိုးပေးခြင်းဖြစ်သည်။
- ဧရိယာ ၂-၂ အနောက်ပိုင်း (အပိုင်း-၁) အတွင်း ဟင်းသီးဟင်းရွက်/ သစ်ပင်စိုက်ပျိုးသူ

မိမိပိုင်သောမြေပေါ်တွင် သီးနှံစိုက်ပျိုးကာ ဝင်ငွေရရှိနေသောသူအတွက် စုစုပေါင်းထွက်ရှိသည့် ပမာဏနှင့် အပင်အရေအတွက်ကို အခြေခံကာ လက်ရှိဈေးကွက် ပေါက်ဈေးအတိုင်း (၃)နှစ်စာ အတွက် ငွေသား ပံ့ပိုးခြင်းနှင့် မိမိပိုင်သောမြေပေါ်တွင် သီးနှံစိုက်ပျိုးကာ ဝင်ငွေရရှိနေသောသူ အတွက် စုစုပေါင်းထွက်ရှိသည့် ပမာဏနှင့် အပင်အရေအတွက်ကို အခြေခံကာ လက်ရှိဈေး ကွက် ပေါက်ဈေးအတိုင်း (၄)နှစ်စာအတွက် ငွေသား ပံ့ပိုးခြင်းကို ဟင်းသီးဟင်းရွက်/ သစ်ပင် စိုက်ပျိုးသူများ၏ ဝင်ငွေဆုံးရှုံးမှုအတွက် ပံ့ပိုးပေးခြင်းဖြစ်သည်။

- ဧရိယာ ၂-၂ အနောက်ပိုင်း (အပိုင်း-၁) အတွင်း မွေးမြူရေး လုပ်ကိုင်သူ နို့စားနွား/ကျွဲမှ ရရှိသည့် ဝင်ငွေကို အခြေခံကာ (၃)နှစ်စာအတွက် မွေးမြူရေးလုပ်ငန်း လုပ်ကိုင် သူအား ငွေသားပံ့ပိုးပေးခြင်း ဖြစ်သည်။
- လခစား၊ နေ့စားအလုပ်သမား များ၊ ကိုယ်ပိုင်လုပ်ငန်း၊ နှင့် စီးပွားရေးလုပ်ငန်းပိုင်ရှင် လခစား၊ နေ့စားအလုပ်သမားများ၊ ကိုယ်ပိုင်လုပ်ငန်း လုပ်ငန်းလုပ်ကိုင်သူများသည် ပြောင်းရွှေ့ ရခြင်းကြောင့် အလုပ်ပျက်သည့်ကာလအတွက် လုပ်သား တစ်ယောက်လျှင် (၇)ရက်စာ ငွေသား (၃၄,၀၀၀/-)ပံ့ပိုးခြင်းနှင့်ခိုင်မာသောအထောက်အထားတင်ပြနိုင်ပါက ဧရိယာ ၂-၂ အနောက်ပိုင်း (အပိုင်း-၁)အတွင်းရှိသော စီးပွားရေးလုပ်ငန်းမှ ရရှိသောဝင်ငွေပေါ် မူတည်၍ (၃)နှစ်စာ အတွက် ငွေသားပံ့ပိုးပေးခြင်းဖြစ်သည်။

**အထူးအစီအစဉ်နှင့် ခံစားခွင့်**

- ပြောင်းရွှေ့စရိတ်၊ သွား/လာစရိတ်နှင့် ပူးပေါင်းပါဝင်မှု အတွက် ပံ့ပိုးခြင်း  
ပြောင်းရွှေ့စရိတ်အဖြစ် မိသားစုတစ်စုလျှင် ၂၀၀,၀၀၀/- ကျပ် တစ်ကြိမ်တည်း ပံ့ပိုးခြင်း၊ သွား/လာစရိတ်အဖြစ် လခစားအလုပ်သမားတစ်ဦးလျှင် ၈၇,၀၀၀/-ကျပ် (တစ်ပေါင်းတည်း) တစ်ကြိမ်တည်း ပံ့ပိုးခြင်း၊ သွား/လာစရိတ်အဖြစ် ကျောင်းသားတစ်ဦးအား တစ်လလျှင် ၁၂,၀၀၀/-ကျပ် ပံ့ပိုးခြင်း နှင့် ပြန်လည်နေရာချထားရေးလုပ်ငန်းများ အချိန်မီပြီးစီးရန်အတွက် ပူးပေါင်းပါဝင်သည့် အိမ်ထောင်စုများအတွက် အိမ်ထောင်စုတစ်စုလျှင် တစ်ကြိမ်တည်း ၁၀၀,၀၀၀/-ကျပ် ဖြင့် ပံ့ပိုးပေးခြင်း ဖြစ်သည်။
- ပြန်လည်နေရာချထားမည့်နေရာ စီစဉ်ထားရှိမှုနှင့် မူလဝင်ငွေအခြေအနေသို့ ပြန်လည်ရောက် ရှိစေမည့် အစီအစဉ် (IRP)  
ပိုင်ဆိုင်မှုများဆုံးရှုံးခြင်းအတွက် စီစဉ်ထားရှိပေးမည့် ငွေသားမဟုတ်သည့် ပံ့ပိုးမှုများ နှင့် အကျိုးဝင်အိမ်ထောင်စုများမှ ပြန်လည်နေရာချထားမည့်နေရာ မဟုတ်သည့် အခြားနေရာသို့ ပြောင်းရွှေ့လိုသည်ဟု အကျိုးအကြောင်းခိုင်လုံစွာဖြင့် တောင်းဆိုမှုပြုပါက မြို့နယ်အဆင့် ပြန်လည်နေရာချထားရေး ကော်မတီမှ ရန်ကုန်တိုင်းဒေသကြီးအစိုးရထံသို့ အစီရင်ခံတင်ပြကာ ဆုံးဖြတ်ချက်တောင်းခံမည်ဖြစ်သည်။ စိတ်ပါဝင်စားသည့် အိမ်ထောင်စုများအတွက် အလုပ် အကိုင် အခွင့်အလမ်းများ ပိုမိုရရှိစေရန် ငွေသားမဟုတ်သည့် ပံ့ပိုးမှုများ ပေးအပ်သွားမည် ဖြစ် သည်။



**မသန်စွမ်းနှင့် သက်ကြီးရွယ်အို အုပ်စုများအတွက် အထူးပံ့ပိုးခြင်း**

မသန်စွမ်းနှင့်သက်ကြီးရွယ်အိုများ(ဥပမာ- ဆင်းရဲနွမ်းပါးမှုမျဉ်းအောက်ရှိ အိမ်ထောင်စုများ၊ အမျိုးသမီးဦးစီးသည့် အိမ်ထောင်စုများ၊ မသန်စွမ်းသူ သို့မဟုတ် သက်ကြီးရွယ်အို ရှိသည့် အိမ်ထောင်စုများစသည်)အတွက် အထူးပံ့ပိုးမှုများအဖြစ် ငွေကြေး ၄၀,၀၀၀ ကျပ်ကို တစ်ကြိမ် ပံ့ပိုးပေးသွားမည် ဖြစ်သည်။

ထို့နောက် ပြန်လည်နေရာချထားရေးနေရာအစီအစဉ် နှင့်ပတ်သက်၍ ဆက်လက်ရှင်းလင်း ပြောကြားသွားပါသည်။ ပြန်လည်နေရာချထားမည့် နေရာနှင့်ပတ်သက်၍ အကျုံးဝင်မည့် အိမ်ထောင်စုများမှာ မြေပိုင်ဆိုင်မှုမရှိသည့် အိမ်ထောင်စုများအနေဖြင့် ဧရိယာ ၂-၂ အနောက်ပိုင်း (အပိုင်း-၁)မှ ပြောင်းရွှေ့နေရာချထားရမည် ဖြစ်ကြောင်း၊ ပြန်လည်နေရာချထားမည့်နေရာနှင့် ပတ်သက်၍ ဧရိယာ ၂-၂ မှ အကျုံးဝင်အိမ်ထောင်စုများနှင့် နို့တစ်စာ လက်ခံရရှိပြီး ပြောင်းရွှေ့သွားပြီးသည့် အိမ်ထောင်စုများအား ဆွေးနွေးသွားမည် ဖြစ်ကြောင်း၊ ပြန်လည်နေရာချထားပေးမည့် နေရာတွင် လူမှုရေးဆိုင်ရာ အခြေခံ အဆောက်အဦများပါရှိခြင်း မရှိသေးပါက ထည့်သွင်း ပံ့ပိုးပေးသွားမည်ဖြစ်ပါကြောင်း ဆက်လက် ရှင်းပြခဲ့ပါသည်။ IRP အစီအစဉ်များနှင့် စပ်လျဉ်း၍ အသက်မွေးဝမ်းကြောင်းလုပ်ငန်းများ အနည်းဆုံး မူလအခြေအနေသို့ ပြန်လည်ရောက်ရှိကာ တည်ငြိမ်မှုရှိစေရန်အတွက် ကျား/မ မခွဲခြားဘဲ ဧရိယာ ၂-၂ အနောက်ပိုင်း (အပိုင်း-၁) အတွင်းရှိ အကျုံးဝင် အိမ်ထောင်စုများမှ အရွယ်ရောက်ပြီးသူများအတွက် ငွေကြေးမဟုတ်သည့် ပံ့ပိုးမှုများကို ပေးအပ်သွားမည် ဖြစ်ပါကြောင်း၊ အဆိုပါအစီအစဉ်များကို သက်ဆိုင်ရာဝန်ကြီးဌာနများ၊ ခရိုင်နှင့်မြို့နယ်အဆင့်ဌာနဆိုင်ရာများ၊ NGO များနှင့် ပူးပေါင်းကာ အကောင်အထည်ဖော်ဆောင်ရွက်သွားမည် ဖြစ်ကြောင်း၊ လျာထားအစီအစဉ်များ အနေဖြင့် အိမ်တွင်းငွေစာရင်း စီမံခန့်ခွဲခြင်း၊ အသက်မွေးဝမ်းကြောင်းသင်တန်းများ၊ အလုပ်အကိုင်ရှာဖွေပေးခြင်း၊ သီလဝါအထူးစီးပွားရေးဇုန်သို့ လှည့်လည်ကြည့်ရှုခြင်းများ ပါဝင်မည်ဖြစ်ကြောင်း၊ အသေးစိတ် အကြောင်းအရာများကို သက်ဆိုင်ရာ အိမ်ထောင်စုများနှင့် ဆက်လက်ဆွေးနွေးသွားမည်ဖြစ်ကြောင်း ရှင်းပြခဲ့ပါသည်။ ရန်ကုန်တိုင်းဒေသကြီးအစိုးရအဖွဲ့မှ ပြန်လည်နေရာချထားရေး လုပ်ငန်းများအား အဓိက အကောင်အထည်ဖော်ဆောင်ရွက်နေခြင်းဖြစ်ပါသည်။ ထို့နောက် ပြန်လည်နေရာချထားရေး လုပ်ငန်းများနှင့် IRP အစီအစဉ်များ အကောင်အထည်ဖော် ဆောင်ရွက်ရာတွင် ပံ့ပိုးကူညီမည့် လျာထားအဖွဲ့အစည်းများ ဖြစ်သည့် ပြန်လည်နေရာချထားရေးကော်မတီ(RIC)နှင့် မူလဝင်ငွေ အခြေအနေသို့ ပြန်လည်ရောက်ရှိစေမည့် အစီအစဉ်များ အကောင်အထည်ဖော် ဆောင်ရွက်ရေး ကော်မတီ(IRPIC)တို့ကို ဖွဲ့စည်းပြီး ဖြစ်ကြောင်း ရှင်းလင်း ပြောကြားခဲ့ပါသည်။

ထို့နောက် သီလဝါအထူးစီးပွားရေးဇုန် တိုင်ကြားစာများ စီမံခန့်ခွဲမှု လုပ်ထုံးလုပ်နည်း (TCMP) ၏အဓိက ထူးခြားသည့် အကြောင်းအရာများ ဖြစ်သည့် တိုင်ကြားချက်များ တင်ပြနိုင်ရန်အတွက် အမျိုးမျိုးသော လမ်းညွှန်ချက်များ (က) ဒေသခံအဖွဲ့အစည်းနှင့် သီလဝါအထူးစီးပွားရေးဇုန်၏ တရားဝင်ခန့်အပ်ထားသော အရာရှိသို့ လူကိုယ်တိုင်ဖြစ်စေ (ခ) သီလဝါအထူးစီးပွားရေးဇုန်သို့ လူကိုယ်တိုင်ဖြစ်စေ (ဂ) ကျေးရွာ/ရပ်ကွက် အုပ်ချုပ်ရေးမှူးရုံးများတွင် ထားရှိသော အကြံပြုပံ့ပိုးမှုများ ဌာနဖြစ်စေ (ဃ)လူထုနှင့် သက်ဆိုင်သောအဓိက ကြားခံပုဂ္ဂိုလ်များမှ တစ်ဆင့် ဖြစ်စေ၊ (င) သီလဝါအထူးစီးပွားရေးဇုန်သို့ စာရေး၍ ဖြစ်စေ၊ (စ)ကျေးရွာအဆင့်အစည်းအဝေးပွဲ(သို့) သီလဝါအထူး

စီးပွားရေးဇုန် ၌ ကျင်းပသည့် လူထုအစည်းအဝေးပွဲတွင်ဖြစ်စေ တိုင်ကြားနိုင်ကြောင်း ရှင်းလင်းပြောကြားခဲ့ပါသည်။ သီလဝါ အထူးစီးပွားရေးဇုန်နှင့် ဆက်နွယ်သည့် အထွေထွေကိစ္စရပ်များကို သော်လည်းကောင်း၊ ပြန်လည်နေရာချထားရေးစီမံချက်နှင့်ပတ်သက်သည့် ကိစ္စရပ်များကို သော်လည်းကောင်း TCMP တွင် စုံစမ်းမေးမြန်းနိုင်ခြင်း၊ TCMPကို အကောင်အထည်ဖော်ဆောင်ရွက်ရန် နှင့် စောင့်ကြည့်ရန် ပူးတွဲအဖွဲ့အစည်းဖြစ်သည့် TSMC/MJTD လူမှုဆက်ဆံရေးအဖွဲ့အား ဖွဲ့စည်းထားခြင်း နှင့် အသေးစိတ် အချက်အလက်များကို MJTD/IRP ဝက်ဘ်ဆိုဒ်များ (အင်တာနက်) တွင် ကြည့်ရှုနိုင်ကြောင်း ပြောကြားခဲ့ပါသည်။

နောက်ဆုံးအနေဖြင့် ဧရိယာ ၂-၂ အနောက်ပိုင်း (အပိုင်း-၁)အတွက် ဆက်လက်ဆောင်ရွက်မည့် လုပ်ငန်းများမှာ (၁) ပြန်လည်နေရာချထားရေးလုပ်ငန်းစီမံချက် (မူကြမ်း) ကို ထုတ်ပြန်ကြေညာခြင်းအား ၂၀၁၉ခုနှစ်၊ ဩဂုတ်လ (၁၃) ရက် မှစ၍ ၂၀၁၉ခုနှစ်၊ စက်တင်ဘာလ (၂) ရက် အထိ သုံးပတ်ကြာ ထုတ်ပြန်ကြေညာမည် ဖြစ်ကြောင်း (၂) ပြန်လည်နေရာချထားရေးလုပ်ငန်းစီမံချက် အချောသတ်ရေးဆွဲခြင်းအတွက် အထက်ဖော်ပြပါ ထုတ်ပြန်ကြေညာနေစဉ်အတွင်း လက်ခံရရှိသော သဘောထားမှတ်ချက်များနှင့် အကြံပြုချက်များဖြင့် ပေါင်းစပ်၍ အချောသတ်ရေးဆွဲမည် ဖြစ်ကြောင်း (၃)လျော်ကြေးနှင့် ကရုဏာကြေးပံ့ပိုးမှု အစီအစဉ်နှင့် ပြန်လည်နေရာ ချထားရေးနေရာ အစီအစဉ်များနှင့်ပတ်သက်၍ ဆက်လက်ညှိနှိုင်းဆွေးနွေးခြင်းအတွက် ၂၀၁၉ခုနှစ်၊ စက်တင်ဘာလ (စီစဉ်ထားပြီး) မှစ၍ စတင် ပြုလုပ်သွားမည်ဖြစ်ကြောင်း (၄) မူလဝင်ငွေအခြေအနေသို့ ပြန်လည်ရောက်ရှိစေမည့်အစီအစဉ်(IRP)(အသက်မွေးဝမ်းကြောင်းသင်တန်းများတွင် ပါဝင်မည့် အကြောင်းအရာများ၊ အခြား ရရှိနိုင်သည့် ပံ့ပိုးမှုများကို ဆွေးနွေးနိုင်မည့် အလုပ်ရုံ ဆွေးနွေးပွဲများ)၂၀၁၉ခုနှစ်၊ ဒီဇင်ဘာလမှ (စီစဉ်ထားပြီး) စတင်ကျင်းပပြုလုပ်သွားမည်ဖြစ်ကြောင်း ဦးကောင်းမြတ်ဟိန်းသူမှ ရှင်းလင်း ပြောကြားခဲ့ပါသည်။

မေးခွန်းများမေးမြန်းခြင်းနှင့် ပြန်လည်ဖြေကြားခြင်း

မေးခွန်း(၁)- အေးမြသီတာရပ်ကွက်နေ ဒေသခံတစ်ဦးက ၎င်း၏သမီးသည် ဧရိယာ ၂-၁ ၏ တိုးချဲ့ဧရိယာ-၂ ထဲတွင် နေထိုင်ခဲ့ကြောင်း၊ ထိုဧရိယာထဲရှိ အကျုံးဝင်အိမ်ထောင်စု များအားလုံးသည် လျော်ကြေးပေးအပ်ပြီး ဖြစ်ကြောင်း၊ ၎င်း၏သမီးသည် ၂၀၁၃ခုနှစ်တွင် နို့တစ်စာ ရရှိခြင်းနှင့် အကျုံးဝင်စာရင်း မူကြမ်းတွင် ပါဝင်ခဲ့ကြောင်း၊ နောက်ပိုင်းတွင် ၎င်း၏သမီးသည် အကျုံးဝင်စာရင်းတွင် ပါဝင်မှု မရှိကြောင်းနှင့် ထိုကိစ္စရပ်အား သီလဝါအထူးစီးပွားရေးဇုန် စီမံခန့်ခွဲမှုကော်မတီသို့ ယခင်က အကြောင်းကြား တင်ပြထားကြောင်း ပြောကြားခဲ့ပါသည်။ ထို့ကြောင့် ၎င်း၏သမီးကိစ္စ ပြန်လည်ဆန်းစစ်ခြင်း လုပ်ငန်းစဉ်အား သိရှိလိုပါကြောင်း ပြောကြားခဲ့ပါသည်။

အဖြေ(၁)- သီလဝါအထူးစီးပွားရေးဇုန် စီမံခန့်ခွဲမှုကော်မတီက တင်ပြလာသော အကြောင်းအရာသည် ပြန်လည် ဆန်းစစ်နေဆဲ ဖြစ်ပြီး ၎င်းအား အချိန်တိုအတွင်း ပြန်လည် အကြောင်းကြားမည် ဖြစ်ကြောင်း ပြန်လည်ဖြေကြားခဲ့ပါသည်။

မေးခွန်း(၂) - အေးမြသီတာရပ်ကွက်နေ ဒေသခံတစ်ဦးက ၎င်းသည် အကျုံးဝင်အိမ်ထောင်စု ဖြစ်ကြောင်း၊ ယခုညှိနှိုင်းဆွေးနွေးပွဲသို့ တက်ရောက်ရန် ဖိတ်ကြားမှု မခံရကြောင်း နှင့် အဘယ်ကြောင့် ညှိနှိုင်းဆွေးနွေးပွဲ ဖိတ်စာ မရရှိခြင်းအား သိရှိလိုပါကြောင်း မေးမြန်းခဲ့ပါသည်။

အဖြေ(၂) - သီလဝါအထူးစီးပွားရေးဇုန် စီမံခန့်ခွဲမှုကော်မတီက ယခုကျင်းပသော ညှိနှိုင်းဆွေးနွေးပွဲ သည် ဧရိယာ ၂-၂ အနောက်ပိုင်း (အပိုင်း-၁) မှ အကျုံးဝင်အိမ်ထောင်စုများအား အဓိကထား၍ ကျင်းပခြင်း ဖြစ်ကြောင်း၊ ၎င်း၏ နာမည်အား အကျုံးဝင် စာရင်းတွင် ပြန်လည်ဆန်းစစ်ပေးမည် ဖြစ်ကြောင်းနှင့် ၎င်းအား အချိန်တိုအတွင်း ပြန်လည် အကြောင်းကြားမည် ဖြစ်ကြောင်း ပြန်လည် ဖြေကြားခဲ့ပါသည်။

မေးခွန်း(၃) - အေးမြသီတာရပ်ကွက်နေ ဒေသခံတစ်ဦးက ၎င်းသည် ဧရိယာ ၂-၂ အရှေ့ပိုင်းတွင် မြေပိုင်ဆိုင်သူ ဖြစ်ခဲ့ကြောင်း၊ ဧရိယာ ၂-၂ အနောက်ပိုင်း (အပိုင်း-၁)ရှိ မြေကွက်များလည်း ပိုင်ဆိုင် ကြောင်း၊ ပြန်လည်နေရာချထားရေး လုပ်ငန်းစီမံချက် အကောင်အထည်ဖော် ဆောင်ရွက်ချိန်တွင် ဒေသခံပြည်သူများအား ဦးစားပေးဆောင်ရွက်သင့်ကြောင်း၊ ၎င်းသည် ယခင်ပြန်လည်နေရာချထား ရေးလုပ်ငန်းစီမံချက်အပေါ် များစွာသော ဝေဖန်အကြံပြုလွှာ တင်ပြခဲ့ကြောင်း၊ နှင့် ယခု ပြန်လည် နေရာချထားရေးလုပ်ငန်းစီမံချက် အချောသတ်ရေးဆွဲချိန်တွင် အကြံပြုလွှာ တင်ပြမည်ဖြစ်ကြောင်း နှင့် အဆိုပါ တင်ပြမည်ဖြစ်သော အကြံပြုလွှာအား စဉ်းစားပေးရန် မေတ္တာရပ်ခံလိုကြောင်း တင်ပြ ခဲ့ပါသည်။

အဖြေ(၃) - သီလဝါအထူးစီးပွားရေးဇုန် စီမံခန့်ခွဲမှုကော်မတီက ၎င်းအကြံပြုလွှာအားစဉ်းစားပေး မည် ဖြစ်ကြောင်း ပြန်လည် ဖြေကြားခဲ့ပါသည်။

မေးခွန်း(၄) - အေးမြသီတာရပ်ကွက်နေ ဒေသခံတစ်ဦးက ၎င်းနှင့် ၎င်းမိသားစုသည် သီလဝါအထူး စီးပွားရေးဇုန် အထဲရှိ ဖလမ်းရွာဟောင်းတွင် ဘိုးဘွားစဉ်ဆက် နေထိုင်သူများ ဖြစ်ကြောင်း၊ သီလဝါ အထူးစီးပွားရေးဇုန် တိုးတက်မှုကို ထောက်ခံကြောင်း နှင့် ဧရိယာ ၂-၂ အနောက်ပိုင်း (အပိုင်း-၁) အတွက် ပြန်လည်နေရာချထားရေးလုပ်ငန်း စီမံချက်အား သဘောတူကြောင်း ပြောကြားခဲ့ပါသည်။

မေးခွန်း(၅) - အေးမြသီတာရပ်ကွက်နေ ဒေသခံတစ်ဦးက ဧရိယာ ၂-၂ အနောက်ပိုင်း (အပိုင်း-၁) အတွက် ပြန်လည်နေရာချထားရေးလုပ်ငန်းစီမံချက်အား ၎င်းအနေဖြင့် သဘောတူကြောင်း ပြော ကြားခဲ့ပါသည်။

မေးခွန်း(၆) - အေးမြသီတာရပ်ကွက်နေ ဒေသခံတစ်ဦးက ညှိနှိုင်းဆွေးနွေးပွဲသို့ အကျုံးဝင် အိမ်ထောင်စုများ နှင့်အတူ ပြင်ပကြားခံအဖွဲ့အစည်းလည်း တက်ရောက်ကြောင်း၊ အဆိုပါ ပြင်ပ ကြားခံအဖွဲ့အစည်းသည် အကျုံးဝင်အိမ်ထောင်စုများအတွက် မည်သို့ ရပ်တည်ပေးမည်ကို သိရှိလို ပါကြောင်း ပြောကြားခဲ့ပါသည်။

အဖြေ(၆) - အစိုးရမဟုတ်သော ပြည်တွင်းအဖွဲ့အစည်းမှ အသိသက်သေတစ်ဦးက ပြင်ပကြားခံ အဖွဲ့အစည်းသည် သီးခြားရပ်တည်သည့်အဖွဲ့အစည်းဖြစ်ကြောင်း၊ ဆွေးနွေးညှိနှိုင်းပွဲများ ပြုလုပ် သော အချိန်တွင် အသိသက်သေ အဖြစ် ရပ်တည်နေကြောင်း၊ အဖွဲ့ နှစ်ဖွဲ့ကြား ဘက်မလိုက်သည့် သုံးသပ်ချက်များ ပြုလုပ်ရကြောင်း ရှင်းလင်း ဖြေကြားခဲ့ပါသည်။

**သီလဝါအထူးစီးပွားရေးဇုန် ဧရိယာ(၂-၂) အနောက်ပိုင်း (အပိုင်း-၁) စီမံကိန်းအတွက်  
ပြန်လည်နေရာချထားရေးလုပ်ငန်းစီမံချက်**

**နိဂုံးချုပ်အမှာစကားပြောကြားခြင်း**

အချိန်ပေးတက်ရောက်လာကြသည့်အတွက် ကျေးဇူးအထူးပင် တင်ရှိပါကြောင်း၊ တက်ရောက်လာသူများ မေးမြန်းခဲ့သော မေးခွန်းများသည်လည်း အဓိပ္ပါယ်ရှိသော မေးခွန်းများဖြစ်ကြောင်း၊ သီလဝါအထူးစီးပွားရေးဇုန်စီမံခန့်ခွဲမှုကော်မတီက အဆိုပါမေးခွန်းများအား ပြန်လည်ဆန်းစစ်မည်ဖြစ်ကြောင်း၊ သီလဝါအထူးစီးပွားရေးဇုန်အား လျော်ကြေး/ကရုဏာကြေး ပံ့ပိုးသော ကော်မတီနှင့် စီမံကိန်းကြောင့် ထိခိုက်နစ်နာသော လူပုဂ္ဂိုလ်များကြား ဘက်မလိုက်သည့် သုံးသပ်ချက်များ ပြုလုပ်ပေးသော ပြင်ပကြားခံအဖွဲ့အစည်း အပါအဝင် သက်ဆိုင်ရာ လူပုဂ္ဂိုလ်များ အဓိပ္ပာယ်ရှိစွာ ပူးပေါင်းပါဝင်စေခြင်းဖြင့်ပွင့်လင်းမြင်သာစွာအကောင်အထည်ဖော်ဆောင်နေခြင်းသည် ကောင်းမွန်သော အလေ့အကျင့် ဖြစ်ပါကြောင်း၊ ဆက်လက်၍ ဧရိယာ ၂-၂ အနောက်ပိုင်း (အပိုင်း-၁)၏ ပြန်လည်နေရာချထားရေးလုပ်ငန်း စီမံချက်(မူကြမ်း)အား သုံးပတ်ကြာ ထုတ်ပြန်ကြေညာသွားမည် ဖြစ်ကြောင်း၊ ညှိနှိုင်း ဆွေးနွေးပွဲများအား အုပ်စု အလိုက် ပြုလုပ်သွား မည်ဖြစ် ကြောင်း၊ နှင့် ဧရိယာ ၂-၂ အနောက်ပိုင်း (အပိုင်း-၁)၏ ပြန်လည်နေရာချထားရေးလုပ်ငန်း စီမံချက် (မူကြမ်း)အား ရှင်းလင်းပြောကြားပေးခဲ့သော ဦးကောင်းမြတ်ဟိန်းသူနှင့်တကွ မြို့နယ်အစိုးရ အရာရှိကြီးများနှင့် တက်ရောက်လာသူများအား ကျေးဇူးအထူးပင်တင်ရှိကြောင်း ဒေါက်တာသန်းသန်းသွယ် မှ ပြောကြားကာ လူထုဆွေးနွေးပွဲကို အောင်မြင်စွာ ရုတ်သိမ်းခဲ့ပါသည်။

**တက်ရောက်သူများစာရင်း**

အချိန်နံပါတ်(၁၀:၀၀ - ၁၁:၃၀)		အစည်းအဝေးတက်ရောက်သူများစာရင်း				နေ့ရက်- ၂၀၁၉ခုနှစ်၊ ဩဂုတ်လ(၁၀) ရက် (စနေနေ့)	
စဉ်	HH-ID	ရပ်ကွက်/ ကျေးရွာအမည်	အမည်	မှတ်ပုံတင်အမှတ်	အဖအမည်	လက်မှတ်	ဆက်သွယ်ရန်ဖုန်း
၁	K-042	အေးမြသီတာရပ်ကွက်	ဦးလှနိုင်	PMA-၂၆၀၃၄၉	ဦးလှစိန်		၀၉-၃၇၇၈၉၉၉
၂	K-043	အေးမြသီတာရပ်ကွက်	ဦးဝင်းအောင်	၃/ဘအန(နိုင်)၀၈၀၈၄၅	ဦးတင်အေး		၀၉-၈၄၅၆၇၇၃၇၇
၃	K-044	အေးမြသီတာရပ်ကွက်	ဦးတင်သန်း	၁၂/သလန(နိုင်)၀၂၄၈၁၇	ဦးတိုး		၀၉-၇၇၇၇၇၇၈၅၄
၄	K-048	အေးမြသီတာရပ်ကွက်	ဦးကျော်ဝင်း	၁၂/ရပသ(နိုင်)၀၁၇၃၄၇	ဦးအုန်းတင်		၀၉-၂၅၀၁၇၉၀၁၅
၅	AD-065/K-117	ပါဒဝကျေးရွာ၊ ကျောက်တန်းအရှေ့ပိုင်း	ဦးယဉ်ထွေး	၁၂/ကတန(နိုင်)၀၀၉၆၈၇	ဦးမောင်ညွန့်		၀၉-၇၆၆၆၆၆၆၆၆ ၀၉-၃၂၂၂၂၂၂၂၂
၆	K-118	ဖလမ်းကွက်သစ်၊ ကျောက်တန်းမြို့နယ်	ဦးမြင့်ဇော်ဝင်း	၁၂/ကတန(နိုင်)၀၀၉၅၂၄	ဦးမြမောင်		၀၉-၇၇၇၇၇၇၇၇ ၀၉-၇၇၇၇၇၇၇၇
၇	AD-067/K-120	အေးမြသီတာရပ်ကွက်	ဒေါ်အေးသန္တာမြင့်	၁၂/ကတန(နိုင်)၀၇၂၅၈၃	ဦးအောင်သန်း		၀၉-၇၆၆၆၆၆၆၆၆
၈	K-121	အေးမြသီတာရပ်ကွက်	ဦးစန်းမောင်	၁၂/ကတန(နိုင်)၀၀၉၅၀၈	ဦးထွန်းကြည်		၀၉-၄၂၀၂၀၂၀၄၂
၉	K-122	အေးမြသီတာရပ်ကွက်	ဦးအောင်စိုး	ပီအမ်အေ-၂၇၆၆၆၆	ဦးသန်းအေး		၀၉-၃၅၃၅၃၅၃၅
၁၀	K-123	အေးမြသီတာရပ်ကွက်	ဦးစိန်လှ	၁၂/ကတန(နိုင်)၀၀၉၇၇၇	ဦးကြွယ်		၀၉-၇၃၇၃၇၃၇၃
၁၁	K-124/T-128	အေးမြသီတာရပ်ကွက်	ဦးဖိုးနိုင်	၅/မရန(နိုင်)၀၄၆၈၅၄	ဦးဘတင့်		၀၉-၃၅၃၅၃၅၃၅ ၀၉-၃၅၃၅၃၅၃၅
၁၂	K-131	အေးမြသီတာရပ်ကွက်	ဦးစန်းထွေးအောင်	၁၄/ဒဒရ(နိုင်)၀၀၀၈၀၁	ဦးအောင်သောင်း		၀၉-၃၅၃၅၃၅၃၅ ၀၉-၃၅၃၅၃၅၃၅
၁၃	K-132	ရွှေပြည်သာယာရပ်ကွက်	ဦးငွေမင်း/ဦးစိုးမြင့်	၉/ညညန(နိုင်)၀၃၉၆၁၅	ဦးစိန်ဝင်း		၀၉-၄၂၀၂၀၂၀၄၂
၁၄	K-133	အေးမြသီတာရပ်ကွက်	ဦးမနိပါး	၁၂/ကတန(ပြု)၀၀၀၄၃၉	ဦးကရမား		၀၉-၄၂၀၂၀၂၀၄၂
၁၅	K-134	အေးမြသီတာရပ်ကွက်	ဦးကနေဇာ	၁၂/ကတန(ပြု)၀၀၀၃၁၅	ဦးချစ်တိုး		၀၉-၃၂၅၃၃၃၅၃
၁၆	K-135	အေးမြသီတာရပ်ကွက်	ဦးကျော်ဇေယျာ	၁၂/ကတန(ပြု)၀၀၀၃၁၈	ဦးဘာလူး		၀၉-၂၅၀၁၇၉၀၁၅
၁၇	K-136	ကုလားကုန်းအေးမြသီတာရပ်ကွက်	ဦးနာကခါးကြူး	၁၂/ကတန(ပြု)၀၀၀၃၄၆	ဦးကနေဇာ		၀၉-၂၅၀၁၇၉၀၁၅
၁၈	K-137	အေးမြသီတာရပ်ကွက်	ဦးဘာဘူ	၁၂/ကတန(နိုင်)၀၀၀၁၂၂	ဦးထွန်း		၀၉-၂၅၀၁၇၉၀၁၅

**သီလဝါအထူးစီးပွားရေးဇုန် ဧရိယာ(၂-၂) အနောက်ပိုင်း (အပိုင်း-၁) စီမံကိန်းအတွက်  
ပြန်လည်နေရာချထားရေးလုပ်ငန်းစီမံချက်**

စဉ်	HH-ID	ရပ်ကွက်/ ကျေးရွာအမည်	အမည်	မှတ်ပုံတင်အမှတ်	အဖအမည်	လက်မှတ်	ဆက်သွယ်ရန်ဖုန်း
၁၉	K-138	အေးမြသီတာရပ်ကွက်	ဒေါ်ဆခွကြား	၁၂/ကတန(ပြ)၀၀၃၃၄၂	ဦးထွန်း		၀၉-၂၅၀၃၄၆၁၈
၂၀	K-139	အေးမြသီတာရပ်ကွက်	ဦးကန်နယား	၁၂/ကတန(ပြ)၀၀၂၁၆၀	ဦးချင်ကာလူး		-
၂၁	K-140	အေးမြသီတာရပ်ကွက်	ဒေါ်အနိဖီးရား	၁၂/ကတန(ပြ)၀၀၃၂၇၄	ဦးကန်နယား		-
၂၂	K-141	အေးမြသီတာရပ်ကွက်	ဦးခဲစပါး	၁၂/ကတန(ပြ)၀၀၁၅၇၉	ဦးကန်နယား		-
၂၃	K-142	အေးမြသီတာရပ်ကွက်	ဦးသန်းနိုင်ဦး(ခ)ဦးဖွတ်မီး	၁၂/ကတန(ပြ)၀၀၃၂၁၀	ဦးဖွား		၀၉-၂၅၀၃၄၆၁၉
၂၄	K-143	အေးမြသီတာရပ်ကွက်	ဒေါ်အာရမား	၁၂/ကတန(ပြ)၀၀၁၂၄၁	ဦးမောင်စိန်		၀၉-၃၀၂၀၆၆၁၃
၂၅	K-144	အေးမြသီတာရပ်ကွက်	ဦးဖွား	၁၂/ကတန(ပြ)၀၀၁၅၀၉	ဦးကန်နယား		၀၉-၂၅၄၉၆၃၆၇
၂၆	K-145	အေးမြသီတာရပ်ကွက်	ဦးနာဝါပါး	၁၂/ကတန(ပြ)၀၀၁၂၀၀	ဦးကစိတနား		၀၉-၃၀၉၇၁၉၂
၂၇	K-146	အေးမြသီတာရပ်ကွက်	ဦးတင်ဦး(ခ)စလွန်း	၁၂/ကတန(ပြ)၀၀၁၅၃၅	ဦးနာဝါပါး		၀၉-၃၀၉၇၁၉၂
၂၈	K-148	အေးမြသီတာရပ်ကွက်	ဦးခါကြိုး	၁၂/ကတန(ပြ)၀၀၃၂၅၈	ဦးဂေါ်ဘာလူး		၀၉-၃၂၂၃၀၀၇
၂၉	K-149	အေးမြသီတာရပ်ကွက်	ဦးကံသာ	၁၂/ကတန(ပြ)၀၀၁၂၈၃	ဦးဘရမား		၀၉-၄၂၁၅၅၅၄၆
၃၀	K-150	အေးမြသီတာရပ်ကွက်	ဒေါ်ပါရိုးဝသီ	၁၂/ကတန(ပြ)၀၀၃၃၄၇	ဦးဘင်္ဂလာလွန်း		၀၉-၄၂၁၅၅၅၄၆
၃၁	K-152	အေးမြသီတာရပ်ကွက်	ဦးမောင်စိန်	၁၂/ကတန(ပြ)၀၀၂၅၅၉	ဦးကစိတနား		၀၉-၂၅၀၃၄၆၄၆
၃၂	K-153	အေးမြသီတာရပ်ကွက်	ဒေါ်စလီး	၁၂/ကတန(ပြ)၀၀၂၇၉၉	ဦးကူတူဆာမီ		-
၃၃	K-155	အေးမြသီတာရပ်ကွက်	ဦးလှမိုး	ပျောက်ဆုံး	ဦးလှသောင်း		-
၃၄	K-157	အေးမြသီတာရပ်ကွက်	ဦးကျော်ရွှေ	၁၂/ကတန(နိုင်)၀၀၈၀၃၅	ဦးမြ		၀၉-၄၂၁၅၅၅၄၇
၃၅	K-459	ဆင်ကန်ရပ်ကွက်၊ ကျောက်တန်းမြို့နယ်	ဦးအေးလွင်	၁၂/သလန(နိုင်)၀၇၈၂၄၂	ဦးအန်စိန်		၀၉-၄၂၁၅၅၅၅၅
၃၆	K-460	အေးမြသီတာရပ်ကွက်	ဦးကျော်နိုင်ဝင်း	၇/သပတ(နိုင်)၁၃၃၀၉၉	ဦးထွန်းအေး		၀၉-၃၁၅၈၄၇၈၆ ၀၉-၇၉၂၇၉၁၅၇
၃၇	K-499	အေးမြသီတာရပ်ကွက်	ဦးကျော်ကျော်	၁၂/ကတန(နိုင်)၁၀၇၈၇၉	ဦးကျော်အေး		၀၉-၇၉၃၃၃၃၂၅
၃၈	K-160	အေးမြသီတာရပ်ကွက်	ဦးမြင့်စိုး	၁၂/ကတန(နိုင်)၀၀၉၂၅၇	ဦးကျော်သိန်း		၀၉-၇၇၃၃၄၁၄၅

စဉ်	HH-ID	ရပ်ကွက်/ ကျေးရွာအမည်	အမည်	မှတ်ပုံတင်အမှတ်	အဖအမည်	လက်မှတ်	ဆက်သွယ်ရန်ဖုန်း
၃၉	AD-002	၆ဒါ၊ အနောက်ရွှေတိုင်း (၃) လမ်း၊ ဗဟန်းမြို့နယ်ရန်ကုန်	ဒေါ်ထိုက်ထိုက်ဖြိုး	၁၂/ဗဟန(နိုင်)၀၃၈၃၂၃	ဦးကျော်မင်း		၀၉-၅၀၀၂၅၉၉
၄၀	-	အမှတ်-၂၃၆/၅၁၊ ရတနာလမ်း၊ မြေနီကုန်း စမ်းချောင်းမြို့နယ်၊ ရန်ကုန်မြို့	ဒေါ်ခင်ကြည်(ခ)ဒေါ်ရဲချို	၁၃/နခန(နိုင်)၀၃၅၆၈၈	ဦးရန်စန်း		၀၉-၅၁၆၈၂၄၀
၄၁	-	အေးမြသီတာရပ်ကွက်	ဦးတင်အောင် (ဒေါ်သိန်းကြည်)	-	ဦးအောင်လွိုင် (ဦးစိုးမောင်)		၀၉-၃၅၄၂၂၄၅၄၃ ၀၉-၇၉၃၃၃၃၃၃
၄၂	-	အေးမြသီတာရပ်ကွက်	ဒေါ်မြသိန်း	၁၂/သလန(နိုင်)၀၄၆၃၅၈	ဦးစိုးမောင်		၀၉-၇၉၆၆၆၆၆၆
၄၃	-	အေးမြသီတာရပ်ကွက်	ဦးမြသောင်း	ကေတီအန်-၁၂၀၄၀၁	ဦးစိုးမောင်		၀၉-၇၉၃၂၅၇၉၈
၄၄	-	အေးမြသီတာရပ်ကွက်	ဦးထွန်းရှင်	-	-		-
၄၅	-	အမှတ်-၁၄၂/၁၄၄၊ မေ့မေ့လမ်း၊ ဗဟန်းမြို့နယ်ရန်ကုန်မြို့	ဦးဝင်းတင်	၁၂/လသန(နိုင်)၀၂၀၇၀၅	ဦးကြိန်ကိုး		၀၉-၇၈၈၇၀၂၅၄
၄၆	-	အမှတ်-၁၁၁၊ သယ်နန်းကျွန်းလမ်း၊ တာမွေလှရပ်ကွက်၊ တာမွေမြို့နယ်၊ ရန်ကုန်မြို့	ဒေါ်သန်းသန်းဌေး	၁၂/တမန(နိုင်)၀၇၆၂၆၇	ဦးကျော်ခင်		၀၉-၅၁၆၈၄၇၁
၄၇	AD-068	အေးမြသီတာရပ်ကွက်	ဒေါ်ခင်သိန်း	၁၂/ကတန(နိုင်)၀၀၉၄၄၄	ဦးစိန်		၀၉-၇၇၆၀၉၀၆၃၂
၄၈	-	အမှတ်-၁၇၊ ကျိုက်ပိုင်းဘုရားလမ်း၊ မြိုင်ဟေခန့်အိမ်ယာ၊ မရမ်းကုန်းမြို့နယ်၊ ရန်ကုန်မြို့	ဦးစိုင်းရန်နိုင်	၁၃/လလန(နိုင်)၀၀၀၃၃၂	ဦးညွန့်ဝေ		၀၉-၄၄၄၄၄၄၄၄
၄၉	AD-031	အမှတ်-၅၅၀၊ မွှာရုံ(၂)လမ်း၊ လှိုင်မြို့နယ်၊ ရန်ကုန်မြို့	ဦးသန့်စင်	၁၂/ကမန(နိုင်)၀၄၄၆၅၀	ဦးတင်မောင်		၀၉-၅၀၀၆၀၇၃
၅၀	-	အမှတ်-၂၄/၅၁၊ ရွှေဘိုသာလမ်း၊ ပန်းဘဲတန်းမြို့နယ်၊ ရန်ကုန်	ဦးအောင်သောင်း	၁၀/မလမ(နိုင်)၁၃၃၂၁၀	ဦးကြိန်ကိုး		၀၉-၇၉၅၅၀၀၂၃၁
၅၁	-	အေးမြသီတာရပ်ကွက်	ဦးလှမျိုးမင်း	၁၂/ကတန(နိုင်)၁၀၇၇၉၂	ဦးလှသိန်း		၀၉-၂၅၀၂၆၃၆၇

**သီလဝါအထူးစီးပွားရေးဇုန် ဧရိယာ(၂-၂) အနောက်ပိုင်း (အပိုင်း-၁) စီမံကိန်းအတွက်  
ပြန်လည်နေရာချထားရေးလုပ်ငန်းစီမံချက်**

စဉ်	HH-ID	ရပ်ကွက်/ ကျေးရွာအမည်	အမည်	မှတ်ပုံတင်အမှတ်	အဖအမည်	လက်မှတ်	ဆက်သွယ်ရန်ဖုန်း
၅၂	-	အေးမြသီတာရပ်ကွက်	ဒေါ်နီနီလှိုင်	၁၂/ကတန(နိုင်)၀၇၄၇၆	ဦးသိန်းလှိုင်		၀၉-၇၉၉၄၀၄၅၇၉
၅၃	-	အမှတ်(၅)၊ (၅၄)လမ်း ပုဇွန်တောင်မြို့နယ်၊ ရန်ကုန်မြို့	ဦးဗျာလ်ခန့်ကိမ်း	၅/ကလတ(နိုင်)၀၅၂၁၆၅	ဦးစိန်ဖုန်း		၀၉-၄၂၀၂၉၁၀၄
၅၄	-	အမှတ်-၃၂၇၊ မြေညီထပ်၊ ဗိုလ်အောင်ကျော်လမ်း၊ ကျောက်တံတားမြို့နယ်၊ ရန်ကုန်မြို့	ဦးရီရှင်းပေါင်	၄/တတန(နိုင်)၀၂၃၀၇၃	ဦးတွန်းကမ်း		၀၉-၅၁၆၂၈၄၂
၅၅	-	အမှတ်-၃၀၂ ယုဇနတာဝါဓမ္မစေတီလမ်း၊ စမ်းချောင်းမြို့နယ်၊ ရန်ကုန်မြို့	ဒေါ်ခင်ဌေးမြင့်	၁၄/ပသန(နိုင်)၁၅၀၉၅၃	ဦးမောင်ကြီး		၀၉-၅၁၄၃၉၃၉
၅၆	-	အမှတ်-၃၀၂ ယုဇနတာဝါဓမ္မစေတီလမ်း၊ စမ်းချောင်းမြို့နယ်၊ ရန်ကုန်မြို့	ဦးဝင်းအောင်	၁၂/ပတတ(နိုင်)၀၁၄၆၈၅	ဦးမောင်ကြီး		၀၉-၅၁၄၃၉၃၉
၅၇	-	အေးမြသီတာရပ်ကွက်	ဦးမြင့်ရွှေ	၁၂/ကတန(နိုင်)၀၀၉၅၇၂	ဦးမောင်ချစ်		၀၉-၇၉၉၄၄၀၉၈၆
၅၈	-	အမှတ်(၃၆)၊ ငွေဝါလမ်းကြိုခိုင်ရေး ရပ်ကွက်၊ သံဖြူဇရပ်မြို့	ဒေါ်တင်အေး	၁၀/သဖရ(နိုင်)၀၀၆၃၉၃	ဦးသောင်းဖေ		၀၉-၄၀၃၀၂၂၃၆၇
၅၉	K-127	ရွှေပြည်သာယာရပ်ကွက်	ဦးဝင်းနိုင်	၁၂/ကတန(ပြ)၀၀၃၁၅၀	ဦးဝင်းအောင်		၀၉-၄၂၀၂၉၁၇၉၇
၆၀	K-378/AD-049	အေးမြသီတာရပ်ကွက်	ဦးစိန်ဌေး	၁၂/ကတန(နိုင်)၀၀၈၉၅	ဦးကျော်လှိုင်		၀၉-၂၅၀၀၃၅၂၇၁

**အစည်းအဝေးတက်ရောက်သူများစာရင်း**

ရက်စွဲ- ၁၀.၈.၂၀၁၉

စဉ်	အမည်	မှတ်ပုံတင်အမှတ်	အဖအမည်	အတူတကွလိုက်ပါလာသော မိတ်ကြားခံရသူ၏အမည်	မိတ်ကြားခံရသူနှင့် တော်စပ်ပုံ	လက်မှတ်
၁	Nwiny Win Win	၁၂/ကတန(နိုင်)၀၅၂၁၆၅	ဦးသိန်းလှိုင်	ဒေါ်ခင်ခင်မာမာ	ထောင်	
၂	ဒေါ်ကျွန်း	၁၂/ကတန(ပြ)၀၀၃၁၅၀	ဦးစိန်ဖုန်း	ဒေါ်အေးအေး	ကျွန်း	
၃	ဒေါ်အေးအေး	၁၀/သဖရ(နိုင်)၀၀၆၃၉၃	ဦးစိန်ဖုန်း	ဒေါ်အေးအေး	အေးအေး	
၄	ဦးစိန်ဖုန်း	-	ဦးစိန်ဖုန်း	ဒေါ်ခင်ခင်မာမာ	စု	
၅	ဒေါ်ခင်ခင်မာမာ	၁၀/သဖရ(နိုင်)၀၀၆၃၉၃	ဦးစိန်ဖုန်း	ဒေါ်ခင်ခင်မာမာ	ခင်မာမာ	
၆	ဒေါ်ခင်ခင်မာမာ	၁၂/ကတန(ပြ)၀၀၃၁၅၀	ဦးစိန်ဖုန်း	ဒေါ်ခင်ခင်မာမာ	ခင်မာမာ	
၇	ဒေါ်ခင်ခင်မာမာ	၁၂/ကတန(ပြ)၀၀၃၁၅၀	ဦးစိန်ဖုန်း	ဒေါ်ခင်ခင်မာမာ	ခင်မာမာ	
၈	ဒေါ်ခင်ခင်မာမာ	၁၂/ကတန(ပြ)၀၀၃၁၅၀	ဦးစိန်ဖုန်း	ဒေါ်ခင်ခင်မာမာ	ခင်မာမာ	
၉	ဒေါ်ခင်ခင်မာမာ	-	ဦးစိန်ဖုန်း	ဒေါ်ခင်ခင်မာမာ	ခင်မာမာ	
၁၀	Myo Hn Zan Law	၁၂/ကတန(ပြ)၀၀၃၁၅၀	ဦးစိန်ဖုန်း	ဒေါ်ခင်ခင်မာမာ	Myo	
၁၁	ဒေါ်ခင်ခင်မာမာ	၁၀/သဖရ(နိုင်)၀၀၆၃၉၃	ဦးစိန်ဖုန်း	ဒေါ်ခင်ခင်မာမာ	ခင်မာမာ	
၁၂	ဒေါ်ခင်ခင်မာမာ	-	ဦးစိန်ဖုန်း	ဒေါ်ခင်ခင်မာမာ	ခင်မာမာ	
၁၃	ဒေါ်ခင်ခင်မာမာ	-	ဦးစိန်ဖုန်း	ဒေါ်ခင်ခင်မာမာ	ခင်မာမာ	
၁၄	ဒေါ်ခင်ခင်မာမာ	၁၂/ကတန(ပြ)၀၀၃၁၅၀	ဦးစိန်ဖုန်း	ဒေါ်ခင်ခင်မာမာ	ခင်မာမာ	
၁၅	ဒေါ်ခင်ခင်မာမာ	၁၂/ကတန(ပြ)၀၀၃၁၅၀	ဦးစိန်ဖုန်း	ဒေါ်ခင်ခင်မာမာ	ခင်မာမာ	
၁၆	ဒေါ်ခင်ခင်မာမာ	၁၀/သဖရ(နိုင်)၀၀၆၃၉၃	ဦးစိန်ဖုန်း	ဒေါ်ခင်ခင်မာမာ	ခင်မာမာ	
၁၇	ဒေါ်ခင်ခင်မာမာ	-	ဦးစိန်ဖုန်း	ဒေါ်ခင်ခင်မာမာ	ခင်မာမာ	
၁၈	ဒေါ်ခင်ခင်မာမာ	-	ဦးစိန်ဖုန်း	ဒေါ်ခင်ခင်မာမာ	ခင်မာမာ	

**သီလဝါအထူးစီးပွားရေးဇုန် ဧရိယာ(၂-၂) အနောက်ပိုင်း (အပိုင်း-၁) စီမံကိန်းအတွက်  
ပြန်လည်နေရာချထားရေးလုပ်ငန်းစီမံချက်**

စဉ်	အမည်	မှတ်ပုံတင်အမှတ်	အဖအမည်	အထူးကွဲလိုက်ပါလာသော ဖိတ်ကြားခံရသူ၏အမည်	ဖိတ်ကြားခံရသူနှင့် တော်စပ်ပုံ	လက်မှတ်
၁၉	ဒေါ်ခင်နုစုဝေ	-	ဦးဝင်းဝင်း	ဒေါ်အေးအေး	ကမ္ဘာ	၁၆
၂၀	ဒေါ်တင်နု	၁၂/၀၀၂ (ရိပ်) ၀၀၉၄၅၅	ဦးစိုစိုဝေ	ဒေါ်အေးအေး	ကမ္ဘာ	၁၆
၂၁	ဦးအောင်ကျော် (ရိပ်) ၀၀၉၄၅၅	၁၂/၀၀၂	ဦးစိုစိုဝေ	ဒေါ်အေးအေး	ကမ္ဘာ	၁၆
၂၂						
၂၃	အောင်ကျော်	၁၂/၀၀၂ (ရိပ်) ၀၀၉၄၅၅	ဦးစိုစိုဝေ			၁၆
၂၄	အောင်ကျော်	၁၂/၀၀၂ (ရိပ်) ၀၀၉၄၅၅	ဦးစိုစိုဝေ			၁၆
၂၅	ဒေါ်အေးအေး	၇/၀၀၂ (ရိပ်) ၀၀၉၄၅၅	ဦးစိုစိုဝေ	ဦးစိုစိုဝေ	ဦးစိုစိုဝေ	၁၆
၂၆						
၂၇						
၂၈						
၂၉						
၃၀						
၃၁						
၃၂						
၃၃						
၃၄						
၃၅						
၃၆						
၃၇						
၃၈						

**အစည်းအဝေးတက်ရောက်သူများစာရင်း**

ရက်စွဲ- ၂၀.၈.၂၀၁၉

စဉ်	အမည်	ဌာန/အဖွဲ့အစည်း	ရာထူး	ဆက်သွယ်ရန်ဖုန်း	လက်မှတ်
၁	Dr. သန်းသန်းသွယ်	သီလဝါ SEZ MC	ကွဲထုတ်ရေးမှူး	၀၉၅၅၅၅၇၄၅	
၂	ဦးကျော်စွာ	ခေမာ (စတင်)	ဦးစီးဌာန	၀၉၇၈၄၅၅၆၃၅	
၃	ဦးကျော်စွာ	စတင်	ဦးစီးဌာန	၀၉၅၅၅၅၇၄၅	
၄	ဦးကျော်စွာ	စတင်	ဦးစီးဌာန	၀၉၄၅၅၅၆၃၅	
၅	အောင်ကျော်	စတင်	ဦးစီးဌာန	၀၉၇၇၇၇၄၅၆၃၅	
၆	ဦးကျော်စွာ	စတင်	AE	၀၉၇၇၇၇၄၅၆၃၅	
၇	ဒေါ်အေးအေး	ISMC	member		
၈	အောင်ကျော်	TRMC	Public Affairs Coordinator	၇၈၀၄၈၀၆၃၀	
၉	အောင်ကျော်	LR C	Director	၀၉၄၅၅၅၆၃၅	
၁၀					
၁၁					
၁၂					
၁၃					
၁၄					
၁၅					
၁၆					

နောက်ဆက်တွဲ(၃)

ပြင်ပကြားခံအဖွဲ့အစည်းမှ စောင့်ကြည့်စစ်ဆေးခြင်းနှင့်စပ်လျဉ်း၍  
ဆောင်ရွက်ရမည့် လုပ်ငန်းတာဝန်များ



ပြင်ပကြားခံအဖွဲ့အစည်းမှ စောင့်ကြည့်စစ်ဆေးရာတွင် ဆောင်ရွက်ရမည့်  
လုပ်ငန်းတာဝန်များ (မူကြမ်း)

၁။ နိဒါန်း

သီလဝါအထူးစီးပွားရေးဇုန် မှ အကောင်အထည်ဖော်ဆောင်ရွက်မည့်ဧရိယာ (ဧရိယာ ၂-၂ အနောက်ပိုင်း (အပိုင်း-၁)) (နောင်တွင် “စီမံကိန်း”ဟု သုံးနှုန်းပါမည်)အတွင်း နေထိုင် သို့မဟုတ် ဝင်ငွေရလုပ်ငန်းများ လုပ်ကိုင်လျက် ရှိကြသည့် အိမ်ထောင်စုများမှာ စီမံကိန်းအား အကောင်အထည်ဖော်ဆောင်ရွက်သည့် အတွက် တစ်နည်းတစ်ဖုံ သက်ရောက်မှုရှိမည်ဖြစ်ပါသည်။ ၎င်းတို့၏ အသက်မွေးဝမ်းကြောင်း လုပ်ငန်းများ မူလအခြေအနေသို့ ပြန်လည်ရောက်ရှိစေရန်အတွက် စီမံကိန်းအနေဖြင့် ၁) ထိခိုက်နစ်နာမှု များနှင့် ဝင်ငွေလမ်းကြောင်း ဆုံးရှုံးမှုများအတွက် လျော်ကြေး နှင့်/သို့မဟုတ် ကရုဏာကြေးပံ့ပိုးခြင်းနှင့် ပြန်လည်နေရာချထားခြင်း၊ ၂) မသန်စွမ်းနှင့် သက်ကြီးရွယ်အိုအုပ်စုများအတွက် ပံ့ပိုးခြင်းနှင့် ၃) အထူး အစီအစဉ် (ပြန်လည်နေရာချထားမည့်နေရာစီစဉ်ထားရှိခြင်းနှင့် IRPအစီအစဉ်)အပါအဝင် ထိုက်သင့် သည့် လျော်ကြေး နှင့်/သို့မဟုတ် ကရုဏာကြေးတို့ကို ပံ့ပိုးပေးမည်ဖြစ်ပါသည်။ ပံ့ပိုးမည့် အစီအစဉ်များ တွင် စီစဉ်ထားသည့် အတိုင်း အကောင်အထည်ဖော် ဆောင်ရွက်ရာတွင် စီမံကိန်း အကောင် အထည်ဖော် ဆောင်ရွက်သည့်အဖွဲ့ ကိုယ်တိုင်မှလည်းကောင်း (ဥပမာ- အဖွဲ့တွင်းစောင့်ကြည့်စစ်ဆေးခြင်း)၊ တတိယအဖွဲ့အစည်းမှ လည်းကောင်း (ဥပမာ- ပြင်ပကြားခံအဖွဲ့မှ စောင့်ကြည့်စစ်ဆေးခြင်း) တိုးတက်မှုအခြေအနေများကို ပုံမှန် သို့မဟုတ် အခါအားလျော်စွာ စောင့်ကြည့်စစ်ဆေးသွားမည်ဖြစ် ပါသည်။ ဤလုပ်ငန်းတာဝန် များ (TOR)မှာ အထူးသဖြင့် စီမံကိန်း အတွက် စာချုပ်ချုပ်ဆိုထား သည့် ကျွမ်းကျင်ပညာရှင်(များ) သို့မဟုတ် အဖွဲ့အစည်း(နောင်တွင် “စာချုပ်ချုပ်ဆိုထားသူ”ဟု သုံးနှုန်းပါမည်) မှ ဆန်းစစ်ခြင်း အပါအဝင် စောင့်ကြည့်စစ်ဆေးသည့် လုပ်ငန်းများဆောင်ရွက်ရန် (နောင်တွင် “ဆောင်ရွက်ရမည့်လုပ်ငန်းများ”ဟု သုံးနှုန်းပါမည်)အတွက် ပြုစုထားခြင်းဖြစ်ပါသည်။

၂။ လုပ်ငန်းဆောင်ရွက်ရမည့်နေရာ

စီမံကိန်းဧရိယာမှာ ကျောက်တန်းမြို့နယ်ရှိ ဧရိယာ (၂-၂) အနောက်ပိုင်း (အပိုင်း-၁) (ပုံ-၁) ဖြစ်ပြီး (၃၀)ဟတ်တာခန့်ရှိသည်။ ပြန်လည်နေရာချထားမည့် နေရာအား အကျုံးဝင်အိမ်ထောင်စုများ၊ သက်ဆိုင်ရာပါဝင်ပတ်သက်သူများနှင့် ညှိနှိုင်းဆွေးနွေးကာ ဆုံးဖြတ်သွားမည်ဖြစ်ပါသည်။ ပြန်လည် နေရာချထားရန်လျာထားနေရာ နှစ်ခုရှိပြီး ပြန်လည်နေရာချထားရေးနေရာ တစ်ခုမှာ ကျောက်တန်း မြို့နယ် အတွင်းရှိ ဇုန်-ဘီ အဆင့် (၁) နှင့် အဆင့် (၂) ပြန်လည်နေရာချထားရေး နေရာအနီးတွင် တည်ရှိပြီး အခြား လျာထားနေရာတစ်ခုမှာ သန်လျင်မြို့နယ်ရှိ လက်ယက်စမ်းကျေးရွာအုပ်စုတွင် တည်ရှိပါသည် (လုပ် ငန်းစီမံချက်မူကြမ်း ၏ ပုံ(၆-၁) တွင်ကြည့်ရှုနိုင်သည်)။ ဆောင်ရွက်ရမည့် လုပ်ငန်းများမှာ ဧရိယာ(၂-၂) အနောက်ပိုင်း (အပိုင်း-၁) နှင့်စပ်လျဉ်း၍ သီလဝါအထူးစီးပွားရေးဇုန်အတွက် သာမက ပြန်လည်နေရာ ချထား မည့်နေရာအတွက်ပါ ဆောင်ရွက်ရမည်ဖြစ်ပါသည်။

သီလဝါအထူးစီးပွားရေးဇုန် ဧရိယာ(၂-၂) အနောက်ပိုင်း (အပိုင်း-၁) စီမံကိန်းအတွက်  
ပြန်လည်နေရာချထားရေးလုပ်ငန်းစီမံချက်

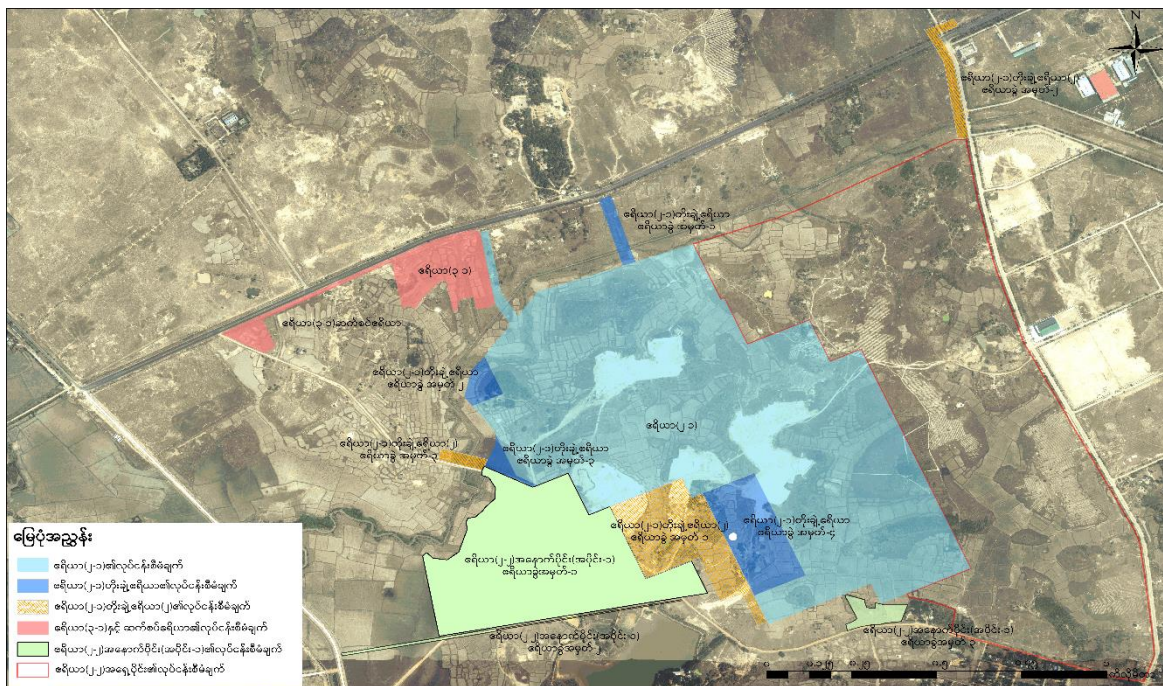

ပုံ(၁) ဇုန်-ဘီစီမံကိန်းဧရိယာ(ဧရိယာ(၂-၂ အနောက်ပိုင်း (အပိုင်း-၁))၏ တည်နေရာပြပုံ  
၃။ ရည်ရွယ်ချက်များ

ပြင်ပကြားခံအဖွဲ့မှ စောင့်ကြည့်စစ်ဆေးခြင်း၏ ရည်ရွယ်ချက်များမှာ ၁) လက်တွေ့ အခြေအနေများ၊ ပြန်လည်နေရာချထားရေးလုပ်ငန်းစီမံချက်တွင် စီစဉ်ထားသည်များကို နှိုင်းယှဉ်ကာ ပြန်လည်နေရာချထားရေး လုပ်ငန်းများ၏ ရည်ရွယ်ချက်များ အောင်မြင်မှုရှိ/မရှိကို အကဲဖြတ်ရန်၊ ၂) စီမံကိန်းကြောင့်ပြောင်းရွှေ့ရသည့် ဒေသခံများ၏ စီးပွားရေးနှင့် လူမှုရေး အခြေခံများ မူလ အခြေအနေသို့ ပြန်လည်ရောက်ရှိခြင်းရှိ/မရှိ လက်ရှိအခြေအနေများကို ဆန်းစစ်ရန်၊ ၃) ခံစားခွင့်များ၏ ထိရောက်မှုအခြေအနေနှင့် ရေရှည်တည်တံ့မှုရှိ/မရှိ ဆန်းစစ်ရန် နှင့် ၄) အခါအားလျော်စွာ အမှီအခိုကင်းသည့် ရှုထောင့်မှကြည့်ရှုကာ နောင်တွင်ဆောင်ရွက်ရ မည့် ထိခိုက်နစ်နာမှုများကို သက်သာလျော့ပါးစေမည့်အစီအမံများ လိုအပ်မှုရှိ/မရှိ ဆန်းစစ်ရန်အတွက် ဖြစ်ပါသည်။

၄။ ဆောင်ရွက်ရမည့်လုပ်ငန်းများ၏ နယ်ပယ်အတိုင်းအတာ

ပြန်လည်နေရာချထားရေးလုပ်ငန်းများနှင့် IRPအစီအစဉ်များ အကောင်အထည်ဖော်ဆောင်ရွက်စဉ်အတွင်း ပြင်ပကြားခံအဖွဲ့မှ အခါအားလျော်စွာ စောင့်ကြည့်စစ်ဆေးရန်လိုအပ်ပြီး ဇယား(၁) တွင်ဖော်ပြထားသည့် အတိုင်း အဆင့်(၃)ဆင့်ရှိပါသည်။ ပထမအဆင့်မှာ မြေသိမ်းဆည်းခြင်းနှင့် ပြန်လည်နေရာချထားခြင်းတို့ နှင့်စပ်လျဉ်းသည့်လုပ်ငန်းစဉ်များနှင့် တိုးတက်မှု အခြေအနေများ အပေါ် အလေးထားကာ ပြန်လည်နေရာချထားရေးလုပ်ငန်းများ အကောင်အထည် ဖော်ဆောင်ရွက်သည့်အခါ ပြင်ပကြားခံအဖွဲ့မှ စောင့်ကြည့်စစ်ဆေးခြင်းကို စတင်ဆောင်ရွက်ရမည်ဖြစ်ပြီး

အကျုံးဝင်အိမ်ထောင်စုများ၏ ခံစားခွင့်များ၊ ပြန်လည်နေရာချထားရေးလုပ်ငန်းစီမံချက်တွင် အဆိုပြုထားသည့် ထိခိုက်နစ်နာမှုများကို လျော့ပါးသက်သာစေမည့်အစီအစဉ်များကို သုံးသပ် ရမည်ဖြစ်ပါသည်။ ဒုတိယအဆင့်မှာ ပြန်လည်နေရာချထားပြီးနောက် စီမံကိန်းကြောင့် ပြောင်းရွှေ့ ရသည့် ဒေသခံများ၏ အသက်မွေးဝမ်းကြောင်းလုပ်ငန်းများအပေါ် ထိခိုက်မှုများကို အလေးထား ကာ စောင့်ကြည့်စစ်ဆေးခြင်းကို ဆက်လက်ဆောင်ရွက်ရမည်ဖြစ်ပြီး အကျုံးဝင် အိမ်ထောင်စုများ ၏ခံစားခွင့်များ (ဥပမာ- IRPအစီအစဉ်များနှင့် ပြန်လည်နေရာချထားသည့် နေရာမှ အခက်အခဲ/ ပြဿနာများ)၊ ပြန်လည်နေရာချထားရေးလုပ်ငန်း စီမံချက်တွင် အဆိုပြုထားသည့် ထိခိုက်နစ်နာ မှုများ လျော့ပါးသက်သာစေမည့် အစီအစဉ်များကို သုံးသပ်ရမည်ဖြစ်ပါသည်။ နောက်ဆုံး အဆင့်မှာ ရေရှည်တွင် စီမံကိန်းကြောင့်ပြောင်းရွှေ့ရသည့် အိမ်ထောင်စု များ/ပုဂ္ဂိုလ်များ အပေါ် သက်ရောက် မှုများကို စစ်ဆေးနိုင်ရန် ပြန်လည်နေရာချထားရေးလုပ်ငန်းများပြီး ဆုံးပြီး နောက် (၃)နှစ်ကြာအထိ ပြင်ပကြားခံအဖွဲ့မှ စောင့်ကြည့်စစ်ဆေးခြင်းကို အခါအား လျော်စွာနှင့် အားလုံး အကျုံးဝင်အောင် ဆောင်ရွက်ရမည်ဖြစ်ပါသည်။

သီလဝါအထူးစီးပွားရေးဇုန် ဧရိယာ(၂-၂) အနောက်ပိုင်း (အပိုင်း-၁) စီမံကိန်းအတွက်  
ပြန်လည်နေရာချထားရေးလုပ်ငန်းစီမံချက်

**ဇယား(၁) ပြင်ပကြားခံအဖွဲ့မှ စောင့်ကြည့်စစ်ဆေးခြင်းအကြောင်း အကြမ်းဖျဉ်းဖော်ပြခြင်း**

အမျိုးအစား	အဆင့်	အဓိက ရည်ရွယ်ချက်များ	စောင့်ကြည့်စစ်ဆေးရမည့် အကြောင်းအရာ	အကြိမ်ရေ	အကောင်အထည်ဖော်ဆောင်ရွက်ခြင်း
ပြင်ပကြားခံအဖွဲ့မှ စောင့်ကြည့်စစ်ဆေးခြင်း	ပြန်လည်နေရာချထားစဉ်အတွင်း	- လုပ်ငန်းစီမံချက်ပါ လုပ်ငန်းစဉ်များနှင့် ထိရောက်မှုများကို စစ်ဆေးခြင်း	- လုပ်ငန်းစီမံချက်ရေးဆွဲရာတွင် ပါဝင်မည့်အကြောင်းအရာများနှင့် လုပ်ငန်းစဉ်များ - ပြန်လည်နေရာချထားခြင်း၏ ထိရောက်မှုများ - ထိခိုက်နစ်နာမှုများကို လျော့ပါးသက်သာစေမည့်အစီအစဉ်များ၏ ထိရောက်မှုများ - ဆက်လက်ဆောင်ရွက်ရမည့် အစီအမံများ လိုအပ်ခြင်းရှိ/မရှိ	တစ်နှစ်လျှင် (၂)ကြိမ်	ပြင်ပကြားခံအဖွဲ့မှ စောင့်ကြည့်စစ်ဆေးခြင်းဆိုင်ရာ ကျွမ်းကျင်ပညာရှင်များ (တစ်သီးပုဂ္ဂလ/ကုမ္ပဏီ/NGO)
	ပြန်လည်နေရာချထားပြီးနောက် (ပြန်လည်နေရာချထားခြင်း၊ IRP)	- လုပ်ငန်းစီမံချက်ပါ လုပ်ငန်းစဉ်များနှင့် ထိရောက်မှုများကို စစ်ဆေးခြင်း	- စီမံကိန်းကြောင့်ပြောင်းရွှေ့ရသည့်ဒေသခံများ၏ လူမှုစီးပွားရေးအခြေအနေများ မူလအခြေအနေသို့ ပြန်လည်ရောက်ရှိခြင်းရှိ/မရှိ - IRPအစီအစဉ်များ၏ ထိရောက်မှုအခြေအနေ - ထိခိုက်နစ်နာမှုများကို လျော့ပါးသက်သာစေမည့် အစီအစဉ်များ၏ ထိရောက်မှုများ - ဆက်လက်ဆောင်ရွက်ရမည့် အစီအမံများ လိုအပ်ခြင်းရှိ/မရှိ	တစ်နှစ်လျှင် (၂)ကြိမ်	ပြင်ပကြားခံအဖွဲ့မှ စောင့်ကြည့်စစ်ဆေးခြင်းဆိုင်ရာ ကျွမ်းကျင်ပညာရှင်များ (တစ်သီးပုဂ္ဂလ/ကုမ္ပဏီ/NGO)
ဆန်းစစ်ခြင်း		- IRPအပါအဝင် ပြန်လည်နေရာချထားရေးလုပ်ငန်းစီမံချက်ရေးဆွဲသည့်လုပ်ငန်းစဉ်များ၊ ထိရောက်မှုအခြေအနေတို့ကို အခါအားလျော်စွာနှင့် အားလုံးအကျိုးဝင်အောင် စစ်ဆေးခြင်း	- ပြန်လည်နေရာချထားရေးလုပ်ငန်းစီမံချက်နှင့် IRPအစီအစဉ်များ၏ထိရောက်မှုရှိ/မရှိအပေါ် ခြုံငုံသုံးသပ်ခြင်း - ရရှိသည့်သင်ခန်းစာများနှင့် အကြံပြုချက်များ	တစ်နှစ်လျှင် (၁)ကြိမ်	ပြင်ပကြားခံအဖွဲ့မှ စောင့်ကြည့်စစ်ဆေးခြင်းဆိုင်ရာ ကျွမ်းကျင်ပညာရှင်များ (တစ်သီးပုဂ္ဂလ/ကုမ္ပဏီ/NGO)

IRP ဆိုင်ရာလုပ်ငန်းများအပါအဝင် ပြန်လည်နေရာချထားရေးလုပ်ငန်းများ အတွက် ဆောင်ရွက်ရမည့် တာဝန်များမှာ အောက်ပါအတိုင်းဖြစ်ပါသည်။ ဇယား(၂)တွင် ဖော်ပြထားသည့် အတိုင်း ပြန်လည်နေရာချထားရေးလုပ်ငန်းစီမံချက်နှင့်စပ်လျဉ်း၍ သက်ဆိုင်ရာ လုပ်ငန်းများ အားလုံးကို ပုံမှန် စောင့်ကြည့်စစ်ဆေးသွားရန် လိုအပ်ပါသည်။

သီလဝါအထူးစီးပွားရေးဇုန် ဧရိယာ(၂-၂) အနောက်ပိုင်း (အပိုင်း-၁) စီမံကိန်းအတွက်  
ပြန်လည်နေရာချထားရေးလုပ်ငန်းစီမံချက်

**ဇယား(၂) ဆောင်ရွက်ရမည့်တာဝန်များစာရင်း**

စဉ်	အဓိကတာဝန်များ	ပါဝင်သည့်အကြောင်းအရာများ
၁.	စီမံကိန်းကြောင့်ပြောင်းရွှေ့ရသည့် ဒေသခံများနှင့် စပ်လျဉ်းသည့် အချက် အလက်များကို သုံးသပ်စစ်ဆေးခြင်း	စီမံကိန်းကြောင့်ပြောင်းရွှေ့ရသည့် အိမ်ထောင်စုများ/ပုဂ္ဂိုလ်များ၏ အခြေခံအချက်အလက်များနှင့် လူမှုစီးပွားရေးအခြေအနေများကို ရရှိနိုင်ရန် ပြန်လည်နေရာချထားရေးလုပ်ငန်းစီမံချက်၊ IRPI အဖွဲ့တွင်းစောင့်ကြည့်စစ်ဆေးခြင်း ဆိုင်ရာ အစီရင်ခံစာများ၊ ပြင်ပကြားခံအဖွဲ့မှ စောင့်ကြည့်စစ်ဆေးသည့် အစီရင်ခံစာများ စသည့် သက်ဆိုင်ရာ အစီရင်ခံစာများကို သုံးသပ်ရမည်ဖြစ်ပါသည်။ စီမံကိန်းကြောင့်ပြောင်းရွှေ့ရသည့်ပုဂ္ဂိုလ်များ၏ လူမှုစီးပွားရေး အခြေခံ အချက် အလက်များ ကောက်ယူနိုင်ရန် တွေ့ဆုံမေးမြန်းကာ စစ်တမ်း ကောက်ယူရမည် ဖြစ်ပါသည်။
၂.	လုပ်ငန်းစီမံချက်ရေးဆွဲရာတွင်လည်းကောင်း၊ အကောင်အထည် ဖော် ဆောင်ရွက်ရာတွင် လည်း ကောင်း ဒေသခံများ၏ ပူးပေါင်းပါဝင်မှုကို သုံးသပ်ရန်	ပြန်လည်နေရာချထားရေးလုပ်ငန်းစီမံချက်ရေးဆွဲရာတွင်လည်း ကောင်း အကောင်အထည်ဖော်ဆောင် ရွက်ရာတွင်လည်းကောင်း ရရှိ နိုင်သည့် အချက် အလက်များမှ ဒေသခံများ၏ ပူးပေါင်းပါဝင်မှုကို သုံး သပ်ရန်
၃.	ရွှေ့ပြောင်းခြင်း/ပြန်လည်နေရာချ ထားရေး လုပ် ငန်းများ၏ တိုးတက်မှု အခြေအနေကို အတည်ပြုရန်	အဖွဲ့တွင်းစောင့်ကြည့်စစ်ဆေးခြင်းဆိုင်ရာ အစီရင်ခံစာများနှင့် ပြင်ပကြားခံအဖွဲ့မှ စောင့်ကြည့်စစ်ဆေးခြင်းဆိုင်ရာ အစီရင် ခံစာ များကဲ့သို့ ရရှိနိုင်သည့် အချက် အလက်များမှ ရွှေ့ပြောင်းခြင်း /ပြန်လည်နေရာချ ထားရေး ဆိုင်ရာ တိုးတက်မှု အခြေအနေများကို အတည်ပြုရန်
၄.	လုပ်ငန်းစီမံ ချက်အား အကောင်အထည်ဖော်ဆောင်ရွက်ရာတွင် သက်ဆိုင်ရာ အရာ ရှိများနှင့် တွေ့ဆုံမေး မြန်းရန်	ပြန်လည်နေရာချထားရေး ကော်မတီ သို့မဟုတ် မူလဝင်ငွေ အခြေ အနေသို့ ပြန်လည်ရောက်ရှိစေမည့် အစီ အစဉ်များ အကောင်အထည် ဖော်ဆောင် ရွက်ရေး ကော်မတီမှ သက်ဆိုင်ရာ အရာရှိများနှင့် တွေ့ဆုံ မေးမြန်းရန်။
၅.	သက်ဆိုင် ရာဒေသခံ များနှင့် တွေ့ဆုံမေး မြန်းခြင်း သို့မဟုတ် အုပ်စုဖွဲ့ ဆွေးနွေးခြင်းများ ဆောင် ရွက်ရန်	လျော်ကြေး နှင့်/သို့မဟုတ် ကရုဏာကြေးပံ့ပိုးမှုများ အကောင်အထည် ဖော်ဆောင် ရွက်ခြင်း၊ လက်ရှိနေထိုင်ရာ သည့် အခြေအနေများ၊ လုပ်ငန်းစီမံချက်ရေးဆွဲစဉ်က ကြိုတင်မျှော် မှန်းနိုင်ခြင်းမရှိ သည့် အခက်အခဲများနှင့်စပ်လျဉ်း၍ သက်ဆိုင်ရာ ဒေသခံများ၏ သဘောထား အမြင်များကို အတည်ပြုနိုင် ရန် အဆိုပါဒေသခံများနှင့် တွေ့ဆုံမေးမြန်းခြင်း သို့မဟုတ် အုပ်စုဖွဲ့ ဆွေးနွေးခြင်းများ ဆောင်ရွက်ရန်။
၆.	လုပ်ငန်းစီမံချက်ပါ လျော်ကြေးဆိုင်ရာမူဝါဒနှင့် လက်တွေ့အခြေအနေများအကြား ကွဲလွဲချက်များကို စစ်ဆေး ခြင်း	၁) လုပ်ငန်းစီမံချက်တွင် ဖော်ပြထားသည့်အတိုင်း ပြောင်းရွှေ့ခြင်း /ပြန်လည်နေရာချထားရေး လုပ်ငန်းများ ဆောင်ရွက်ခဲ့ခြင်းရှိ/မရှိ၊ ၂) လုပ်ငန်းစီမံချက်တွင် ရေးဆွဲထားသည့် လျော်ကြေး နှင့်/သို့မဟုတ် ကရုဏာကြေးပံ့ပိုးမှုများ ဆိုင်ရာမူဝါဒများ မှာ သင့်လျော်မှုရှိ/မရှိနှင့် ၃) ကွဲလွဲချက်များရှိပါက လက်ရှိအခြေအနေများမှ ပိုမိုတိုးတက်ကောင်း မွန်စေမည့် အကြံပြုချက် များ ရှိ/မရှိ အတည်ပြုနိုင်ရန် အတွက် လုပ်ငန်းစီမံချက်နှင့် လက်တွေ့အ ခြေအနေများအကြား ပုံပိုင်းသည့် မူဝါဒ များနှင့်ပတ်သက်၍ ကွဲလွဲမှုရှိ/မရှိ စစ်ဆေးရန်
၇.	ထိခိုက်နစ်နာမှုများကို လျော့ပါးသက်သာစေမည့် အစီအစဉ်များ၏ ထိရောက်မှု အခြေအနေကို စစ်ဆေးရန်	၁) ထိခိုက်နစ်နာမှုများကို လျော့ပါးသက်သာစေမည့်အစီအစဉ်များ ထိရောက်မှုရှိ/မရှိနှင့် ၂) ပေါ်ပေါက်လာသည့်ထိခိုက်နစ်နာမှုများအား ကောင်းစွာဖြေ ရှင်းခြင်း ရှိ/မရှိကို စစ်ဆေးနိုင်ရန်အတွက် ထိခိုက်နစ်နာမှုဆိုင်ရာမှတ်တမ်း များကို အတည်ပြုရန်

သီလဝါအထူးစီးပွားရေးဇုန် ဧရိယာ(၂-၂) အနောက်ပိုင်း (အပိုင်း-၁) စီမံကိန်းအတွက်  
ပြန်လည်နေရာချထားရေးလုပ်ငန်းစီမံချက်

စဉ်	အဓိကတာဝန်များ	ပါဝင်သည့်အကြောင်းအရာများ
၈.	သက်/မွေးလုပ်ငန်းများ မူလ အခြေအနေသို့ ပြန်လည် ရောက်ရှိသည့် အဆင့်များကို စစ်ဆေးရန်	သက်ဆိုင်ရာဒေသခံများနှင့် တွေ့ဆုံမေးမြန်းမှုများကို အခြေခံကာ သက်/မွေး လုပ်ငန်းများ မူလအခြေအနေသို့ ပြန်လည်ရောက်ရှိသည့် အဆင့်များကို စစ် ဆေးရန်။
၉.	အသိုက်အဝန်းဖွဲ့စည်းခြင်း/ တည်ငြိမ်မှုရှိသည့်အဆင့်ကို စစ်ဆေးခြင်း	သက်ဆိုင်ရာဒေသခံများ၊ အုပ်ချုပ်ရေးအဖွဲ့များနှင့် တွေ့ဆုံမေးမြန်းကာ အသိုက်အဝန်းဖွဲ့စည်းခြင်းနှင့် တည်ငြိမ်မှုရှိ/မရှိ အဆင့်များကို စစ်ဆေးရန်။
၁၀.	IRPအစီအစဉ်များ၏ ထိ ရောက်မှုအခြေအနေကို စစ် ဆေးရန်	အထက်ဖော်ပြပါ အပိုဒ်(၈)နှင့်(၉)တို့ကို အခြေခံကာ IRPအစီအစဉ်များ၏ ထိရောက်မှုအခြေအနေကို စစ်ဆေးရန်။
၁၁.	စောင့်ကြည့်စစ်ဆေးခြင်း ဆိုင် ရာအစီရင်ခံစာ ရေးသားပြုစု ခြင်း	အကြံပြုချက်များအပါအဝင် စောင့်ကြည့်စစ်ဆေးသည့်ရလဒ်များ၊ တွေ့ရှိချက် များကို အခြေခံကာ စောင့်ကြည့်စစ်ဆေးသည့် အကြိမ် တိုင်းတွင် အစီရင်ခံစာ ရေးသား ပြုစု ရန်။

နောက်ဆက်တွဲ(၄)

ပြင်ပကြားခံအဖွဲ့အစည်းမှ စောင့်ကြည့်စစ်ဆေးခြင်းနှင့်စပ်လျဉ်း၍  
ဆောင်ရွက်ရမည့် လုပ်ငန်းတာဝန်များ

၁။ အဖွဲ့တွင်းစောင့်ကြည့်စစ်ဆေးခြင်းဆိုင်ရာ ပုံစံနမူနာ (သက်ဆိုင်ရာအကြောင်းအရာများကို အကောင်အထည်ဖော်ဆောင်ရွက်သည့် အဆင့်အလိုက် မှတ်တမ်းတင်ရမည်ဖြစ်ပါသည်။)

စောင့်ကြည့်စစ်ဆေးသည့်ကာလ- ရက်/လ/ခုနှစ် မှ ရက်/လ/ခုနှစ် အထိ

မှတ်တမ်းတင်သူ- \_\_\_\_\_

စဉ်	ပြန်လည်နေရာချထားရေးဆိုင်ရာ လုပ်ငန်းများ	ယူနစ်	RWPရေးဆွဲစဉ်/ ရေးဆွဲပြီး တိုး တက်မှုရာခိုင်နှုန်း	တိုးတက်မှု အကျဉ်းချုပ်	ပြီးစီးမည့် မျှော်မှန်းရက်စွဲ	မှတ်ချက်
၁။ မြေသိမ်းဆည်းခြင်း/ပြန်လည်နေရာချထားခြင်း						
၁-၁	မြေသိမ်းဆည်းခြင်း	ဟက်တာနှင့်%				
၁-၂	လျော်ကြေး နှင့်/သို့မဟုတ် ကရုဏာကြေး ပံ့ပိုးမှုများ ပေးအပ်ခြင်း	%	(၁) မြေပိုင်ဆိုင်သူ များ (၂) မြေပိုင်ဆိုင်မှု မရှိသည့် တောင်သူ များ (၃) မြေပိုင်ဆိုင်မှု မရှိဘဲ နေထိုင်လျက် ရှိသူများ			
၁-၃	ပြန်လည်နေရာချထားမည့်နေရာတွင် အခြေခံ အဆောက်အဦးများ တည်ဆောက်ခြင်း	%				

သီလဝါအတွင်းစီးပွားရေးဇုန်ဧရိယာ(၂-၂) အနောက်ပိုင်း (အပိုင်း-၁) စီမံကိန်း အတွက်  
ပြန်လည်နေရာချထားရေးစီမံချက်



စဉ်	ပြန်လည်နေရာချထားရေးဆိုင်ရာ လုပ်ငန်းများ	ယူနစ်	RWPရေးဆွဲစဉ်/ ရေးဆွဲပြီး တိုး တက်မှုရာခိုင်နှုန်း	တိုးတက်မှု အကျဉ်းချုပ်	ပြီးစီးမည့် မျှော်မှန်းရက်စွဲ	မှတ်ချက်
၁-၄	ပြန်လည်နေရာချထားမည့်နေရာ၌ နေအိမ်များတည်ဆောက်ခြင်း	%				
၁-၅	သက်ဆိုင်ရာအိမ်ထောင်စုများအား ပြန်လည် နေရာချထားခြင်း	အိမ်ထောင်စု နှင့်%				
၁-၆	ကျင်းပပြီးစီးခဲ့သည့် ညှိနှိုင်းဆွေးနွေးပွဲ အရေအတွက်	အရေအတွက် နှင့် %	(၁) အစည်းအဝေး ပွဲအရေအတွက် (၂) အလျဉ်းသင့် သလိုပြုလုပ်သည့် အစည်းအဝေးပွဲ အရေအတွက်			
၁-၇	တင်ပြ၊ ဖြေရှင်းပြီး၊ ဆိုင်းငံ့ထားသည့် ထိခိုက်နစ်နာမှု အရေအတွက်	အရေအတွက် နှင့် %	(၁) လက်ခံရရှိ သည့် ထိခိုက်နစ် နာမှု အရေအတွက် (၂) ဖြေရှင်းပြီး ထိ ခိုက်နစ်နာမှု အရေ အတွက် (၃) ဆိုင်းငံ့ထား သည့် ထိခိုက်နစ်နာ မှုအရေအတွက်			

သီလဝါအတွင်းစီးပွားရေးဇုန်ဧရိယာ(၂-၂) အနောက်ပိုင်း (အပိုင်း-၁) စီမံကိန်း အတွက်  
ပြန်လည်နေရာချထားရေးစီမံချက်

စဉ်	ပြန်လည်နေရာချထားရေးဆိုင်ရာ လုပ်ငန်းများ	ယူနစ်	RWPရေးဆွဲစဉ်/ ရေးဆွဲပြီး တိုး တက်မှုရာခိုင်နှုန်း	တိုးတက်မှု အကျဉ်းချုပ်	ပြီးစီးမည့် မျှော်မှန်းရက်စွဲ	မှတ်ချက်
၂။ မူလဝင်ငွေအခြေအနေသို့ ပြန်လည်ရောက်ရှိစေမည့်အစီအစဉ် (IRP)						
၂-၁	အပိုင်း(၁)- စီးပွားရေးအခြေအနေများ ပြန်လည်ကောင်းမွန်စေရေးအတွက် ပံ့ပိုးကူညီခြင်း					
(၁)	သက်/မွေးသင်တန်း အမည်	%				
	တက်ရောက်သည့် လူဦးရေ	တက်ရောက်သူ (ဦးရေ)				
(၂)	ကိုက်ညီမှုရှိသည့်အလုပ်အကိုင်များရရှိစေရေးနှင့် စပ်လျဉ်း၍ ဆောင်ရွက်သည့်လုပ်ငန်းအမည် (ဥပမာ- လက်ကမ်းစာရွက်များပြင်ဆင်ခြင်း၊ စက်ရုံသို့သွားရောက်လည်ပတ်ခြင်း၊ ကိုယ်ရေးအချက်အလက်နှင့် အလုပ်အင်တာဗျူးများအတွက် ပြင်ဆင်ရာတွင် ပံ့ပိုးကူညီခြင်း)	%				
	တက်ရောက်သူဦးရေ	တက်ရောက်သူ (ဦးရေ)				အောင်မြင်မှုများ (ရှိပါက)- (၁) အင်တာဗျူး ဖြေဆိုသည့် PAP အရေအတွက် (၂) အလုပ်အကိုင် အသစ်ရရှိသည့်

သီလဝါအတွင်းစီးပွားရေးဇုန်ဖော်ပြချက်(၂-၂) အနက်ပိုင်း (အပိုင်း-၁) စီမံကိန်း အတွက် ပြန်လည်နေရာချထားရေးစီမံချက်

စဉ်	ပြန်လည်နေရာချထားရေးဆိုင်ရာ လုပ်ငန်းများ	ယူနစ်	RWPရေးဆွဲစဉ်/ ရေးဆွဲပြီး တိုး တက်မှုရာခိုင်နှုန်း	တိုးတက်မှု အကျဉ်းချုပ်	ပြီးစီးမည့် မျှော်မှန်းရက်စွဲ	မှတ်ချက်
						PAP အရေအ တွက် (ရှိပါက)
(၃)	စီးပွားရေးလုပ်ငန်းတစ်ခု စတင်လုပ်ကိုင်နိုင်စေ ရေးအတွက် ပံ့ပိုးကူညီသည့် လုပ်ငန်းများ (ဥပမာ- အသေးစားချေးငွေ)	%				
	တက်ရောက်သူဦးရေ	တက်ရောက်သူ (ဦးရေ)				
(၄)	အိမ်တွင်းငွေစာရင်း စီမံခန့်ခွဲခြင်း (ဥပမာ- ဘဏ်စာရင်းဖွင့်လှစ်ခြင်း၊ အိမ်တွင်း ရသုံးငွေ စာရင်းစီမံခန့်ခွဲခြင်းတို့တွင် ပံ့ပိုးကူညီခြင်း)	%				
	ဘဏ်စာရင်းဖွင့်လှစ်သူဦးရေ	ဖွင့်လှစ်သူ (ဦးရေ)				
	သင်တန်းတက်ရောက်သူဦးရေ	ဦးရေ				
၂-၂	အပိုင်း(၂)- သဘာဝပတ်ဝန်းကျင်၊ လူမှုရေး အခြေအနေများနှင့် လိုက်လျောညီထွေရှိစေရေး အတွက် ပံ့ပိုးကူညီခြင်း					
(၁)	သဘာဝပတ်ဝန်းကျင်နှင့် သန့်ရှင်းသပ်ရပ်ရေး အတွက် စီမံခန့်ခွဲခြင်း (ဥပမာ- အများသုံးရေ တွင်းများ၊ ကိုယ်ပိုင်အိမ်သာနှင့် အမှိုက်ကန်များ၊ ပတ်ဝန်းကျင်အိမ်များမှ ဆူညံသံများ)	%				

သီလဝါအတွင်းစီးပွားရေးဇုန်ဧရိယာ(၂) အနောက်ပိုင်း (အပိုင်း-၁) စီမံကိန်း အတွက်  
ပြန်လည်နေရာချထားရေးစီမံချက်

စဉ်	ပြန်လည်နေရာချထားရေးဆိုင်ရာ လုပ်ငန်းများ	ယူနစ်	RWPရေးဆွဲစဉ်/ ရေးဆွဲပြီး တိုး တက်မှုရာခိုင်နှုန်း	တိုးတက်မှု အကျဉ်းချုပ်	ပြီးစီးမည့် မျှော်မှန်းရက်စွဲ	မှတ်ချက်
	သင်တန်းတက်ရောက်သူဦးရေ	တက်ရောက်သူ (ဦးရေ)				
(၂)	အများသုံး လူမှုရေးဆိုင်ရာ အဆောက်အဦများ စီမံခန့်ခွဲခြင်းနှင့် ရပ်ရွာအတွင်းရှိ ပြဿနာများ ဖြေရှင်းခြင်းတို့အတွက် လုပ်ငန်းအဖွဲ့များ ဖွဲ့စည်းခြင်း	%				
	ဖွဲ့စည်းခဲ့သည့် အဖွဲ့အရေအတွက်	အရေအတွက်				
	ကျင်းပပြုလုပ်ခဲ့သည့် အစည်းအဝေးပွဲ အရေ အတွက်	တက်ရောက်သူ (ဦးရေ)				
(၃)	လူမှုရေးလုပ်ငန်းများ ချိတ်ဆက်ဆောင်ရွက်ခြင်း ဆိုင်ရာ လုပ်ငန်းများ	%				
	ကျင်းပပြုလုပ်ခဲ့သည့် အစည်းအဝေးပွဲ အရေ အတွက်	တက်ရောက်သူ (ဦးရေ)				
၂-၃	အထက်ဖော်ပြပါလုပ်ငန်းများအပြင် ကျင်းပပြု လုပ်ခဲ့သည့် ညှိနှိုင်းဆွေးနွေးပွဲ အရေအတွက်	အရေအတွက် နှင့် %	(၁) အစည်းအဝေး ပွဲအရေအတွက် (၂) အလျဉ်းသင့် သလိုပြုလုပ်သည့် အစည်းအဝေးပွဲ အရေအတွက်			
၂-၄	တင်ပြ၊ ဖြေရှင်းပြီး၊ ဆိုင်းငံ့ထားသည့် ထိခိုက် နစ်နာမှု အရေအတွက်	အရေအတွက် နှင့် %	(၁) လက်ခံရရှိ သည့် ထိခိုက်			

သီလဝါအတွေးစီးပွားရေးဇုန်ဧရိယာ(၂-၂) အနောက်ပိုင်း (အပိုင်း-၁) စီမံကိန်း အတွက်  
ပြန်လည်နေရာချထားရေးစီမံချက်

စဉ်	ပြန်လည်နေရာချထားရေးဆိုင်ရာ လုပ်ငန်းများ	ယူနစ်	RWPရေးဆွဲစဉ်/ ရေးဆွဲပြီး တိုး တက်မှုရာခိုင်နှုန်း	တိုးတက်မှု အကျဉ်းချုပ်	ပြီးစီးမည့် မျှော်မှန်းရက်စွဲ	မှတ်ချက်
			နစ်နာ မှု အရေ အတွက် (၂) ဖြေရှင်းပြီး ထိ ခိုက်နစ်နာမှု အရေ အတွက် (၃) ဆိုင်ငံ့ထား သည့် ထိခိုက်နစ် နာမှုအရေအတွက်			

သီလဝါအတွေးစီးပွားရေးဇုန်ဧရိယာ(၂-၂) အနောက်ပိုင်း (အပိုင်း-၁) စီမံကိန်း အတွက်  
ပြန်လည်နေရာချထားရေးစီမံချက်

စောင့်ကြည့်စစ်ဆေးစဉ် တွေ့ရှိရသည့် အခြားသိသာထင်ရှားသောအခက်အခဲ/ပြဿနာများ

စဉ်	အခက်အခဲ/ပြဿနာ	တင်ပြ/တွေ့ရှိသူ	လိုအပ်သည့်အစီအမံများ	ဆောင်ရွက်ရမည့် သက်ဆိုင်ရာအဖွဲ့အစည်း
၁				
၂				
၃				

သီလဝါအတွင်းစီးပွားရေးဇုန်ဧရိယာ(၂) အနောက်ပိုင်း (အပိုင်း-၁) စီမံကိန်း အတွက်  
ပြန်လည်နေရာချထားရေးစီမံချက်

၂။ ပြင်ပကြားခံအဖွဲ့အစည်းမှ စောင့်ကြည့်စစ်ဆေးခြင်းဆိုင်ရာ အစီရင်ခံစာနှင့်စပ်လျဉ်း၍ ဆောင်ရွက်ရမည့် လုပ်ငန်းတာဝန်များ နမူနာ

- ၁။ နိဒါန်း
  - ၁.၁။ သီလဝါအထူးစီးပွားရေးဇုန်၏ နောက်ခံသမိုင်း
  - ၁.၂။ RWPတွင် ရေးဆွဲထားသည့် ပြန်လည်နေရာချထားရေးနှင့် IRPဆိုင်ရာ လုပ်ငန်းများ
  - ၁.၃။ ပြန်လည်နေရာချထားရေးနှင့် IRPဆိုင်ရာလုပ်ငန်းများ၏ လက်ရှိအခြေအနေ
- ၂။ ပြင်ပကြားခံအဖွဲ့အစည်းမှ စောင့်ကြည့်စစ်ဆေးခြင်း၏ ရည်ရွယ်ချက်များ
  - ၂.၁။ ပြင်ပကြားခံအဖွဲ့အစည်းမှ စောင့်ကြည့်စစ်ဆေးခြင်း၏ အလုံးစုံရည်ရွယ်ချက်များ
  - ၂.၂။ ယခင်ကဆောင်ရွက်ခဲ့သည့် ပြင်ပကြားခံအဖွဲ့အစည်းမှ စောင့်ကြည့်စစ်ဆေးခြင်း အကြောင်း အကျဉ်းချုပ်
  - ၂.၃။ လက်ရှိဆောင်ရွက်သည့် ပြင်ပကြားခံအဖွဲ့အစည်းမှ စောင့်ကြည့်စစ်ဆေးခြင်း၏ သီးခြားရည်ရွယ်ချက်များ (ရိုပါက)
- ၃။ စောင့်ကြည့်စစ်ဆေးရမည့် အတိုင်းအတာ
  - ၃.၁။ လုပ်ငန်းကာလ
  - ၃.၂။ အသုံးပြုခဲ့သည့် နည်းလမ်းနှင့် သတင်းအချက်အလက် ရင်းမြစ်များ
  - ၃.၃။ စောင့်ကြည့်စစ်ဆေးခဲ့သည့် သတ်မှတ်ချက်များ
  - ၃.၄။ စောင့်ကြည့်စစ်ဆေးရန်အတွက် ဦးတည်အုပ်စုများ
  - ၃.၅။ စစ်တမ်းကောက်ယူသည့်အဖွဲ့ ဖွဲ့စည်းခြင်း
- ၄။ စောင့်ကြည့်စစ်ဆေးသည့် လုပ်ငန်းစဉ်
  - ၄.၁။ ရှိနှင့်ပြီးအချက်အလက်များကို သုံးသပ်ခြင်း
  - ၄.၂။ ကွင်းဆင်းဆောင်ရွက်ရမည့်လုပ်ငန်းများအတွက် ပြင်ဆင်ခြင်း (ဥပမာ- ကွင်းဆင်းလေ့လာခြင်း၊ လူမှုစီးပွားရေးစစ်တမ်းကောက်ယူခြင်း)
  - ၄.၃။ ထပ်မံလိုအပ်သည့်အချက်အလက်များ ကောက်ယူခြင်းနှင့် အဆိုပါအချက်အလက်များ ဖြည့်သွင်း ခြင်း
  - ၄.၄။ ပါဝင်ပတ်သက်သူများနှင့် တွေ့ဆုံမေးမြန်းခြင်း
  - ၄.၅။ အချက်အလက်များကို သုံးသပ်ခြင်း
  - ၄.၆။ အစီရင်ခံစာ၏ တည်ဆောက်ပုံ
  - ၄.၇။ ကန့်သတ်ချက်များ
- ၅။ စောင့်ကြည့်စစ်ဆေးရာမှရရှိသည့် ရလဒ်များ
  - ၅.၁။ အဖွဲ့အစည်းဆိုင်ရာ ကြိုတင်ပြင်ဆင်ထားမှုများ (ပြန်လည်နေရာချထားရေးနှင့် IRP အစီအစဉ် များတွင် ပါဝင်ဆောင်ရွက်ကြမည့် သက်ဆိုင်ရာအဓိကပုဂ္ဂိုလ်များ၏ စွမ်းရည်များ ကို အကဲဖြတ်ခြင်း အပါအဝင်)

- ၅.၂။ ပြန်လည်နေရာချထားရေးလုပ်ငန်းစီမံချက်အပေါ်သုံးသပ်ချက်များ (စီမံချက်ပါ သတ်မှတ်ချက် များမှ သွေဖည်မှုများအပါအဝင် ပြန်လည်နေရာချထားရေးနှင့် IRPအစီအစဉ်များ ၏ တိုးတက်မှု များပါဝင်ပါသည်။ အခြေခံအားဖြင့် အဖွဲ့တွင်းစောင့်ကြည့်စစ်ဆေးရမည့် ပုံစံနမူနာတွင် ပါဝင်သည့် အကြောင်းအရာများ အားလုံးပါဝင် ရမည် ဖြစ်ပါသည်။)
- ၅.၃။ ပြန်လည်နေရာနေရာချထားရေး လုပ်ငန်းစီမံချက်အား အကောင်အထည်ဖော် ဆောင်ရွက်ရာ တွင် ထိခိုက်မှုများကို စောင့်ကြည့်စစ်ဆေးခြင်း (လူမှုစီးပွားရေးစစ်တမ်းများ၊ တွေ့ဆုံမေးမြန်း ရာမှလည်း ကောင်း၊ သက်ဆိုင်ရာပုဂ္ဂိုလ်များနှင့် အုပ်စုဖွဲ့ဆွေးနွေးရာမှလည်းကောင်း ရရှိသည့် ရလဒ်များအပါအဝင်)
- ၆။ နိဂုံးချုပ်နှင့်အကြံပြုချက်များ (ဖြစ်နိုင်ပါက စီမံကိန်းကြောင့် ပြောင်းရွှေ့ရသည့် အိမ်ထောင်စု များ ၏ ကျေနပ်နှစ်သက်မှုအတိုင်းအတာများအပါအဝင်)

**နောက်ဆက်တွဲများ**

- ၁။ လူမှုစီးပွားရေးစစ်တမ်းကောက်ယူရာတွင် အသုံးပြုခဲ့သည့် မေးမြန်းလွှာ
- ၂။ လူမှုစီးပွားရေးစစ်တမ်းကောက်ယူရရှိသည့် အချက်အလက်များ (Excel ဖြင့်)
- ၃။ တွေ့ဆုံမေးမြန်းခဲ့သည့် ပုဂ္ဂိုလ်များ၊ အုပ်စုဖွဲ့ဆွေးနွေးရာတွင်ပါဝင်ခဲ့သည့်ပုဂ္ဂိုလ်များစာရင်း (အဖွဲ့ အစည်း အမည်၊ တွေ့ဆုံမေးမြန်းဆွေးနွေးသည့်ရက်စွဲနှင့် သက်ဆိုင်ရာပုဂ္ဂိုလ်များမှ လိပ်စာအား ပြောကြားပါကနေရာအပါအဝင်)၊ အသုံးပြုခဲ့သည့် မေးမြန်းလွှာများ(ရှိပါက)၊ ဓာတ်ပုံမှတ်တမ်း များ နှင့် မြေပုံများ (ရှိပါက)
- ၄။ သုံးသပ်ခဲ့သည့် စာရွက်စာတမ်းများနှင့် အစီရင်ခံစာများစာရင်း
- ၅။ ကိုးကားခဲ့သည့် စာရွက်စာတမ်းများ



နောက်ဆက်တွဲ(၅)

ပတ်ဝန်းကျင်ထိခိုက်မှု ဆန်းစစ်ခြင်း အစီရင်ခံစာ အနှစ်ချုပ်

ပတ်ဝန်းကျင်နှင့် လူမှုရေးဆိုင်ရာ ထိခိုက်မှု ဆန်းစစ်ခြင်း အကျဉ်းချုပ်

သီလဝါအထူးစီးပွားရေးဇုန် (အပိုင်း ၁) စက်မှုဇုန်ဧရိယာပေါ်တွင် သက်ရောက်သော ပတ်ဝန်းကျင် ဆိုင်ရာနှင့် လူမှုရေးဆိုင်ရာ သက်ရောက်မှုများကို စီမံကိန်းဖွဲ့စည်းပုံ၊ အခြေခံစစ်တမ်း ကောက်ယူခြင်း ရလဒ် များနှင့် သတ်မှတ်စံနှုန်းများကို အခြေခံ၍ ခန့်မှန်းပြီး သုံးသပ်ခဲ့သည်။ ဆောက်လုပ်ရေးမစခင် (PC)၊ ဆောက်လုပ်ရေးလုပ်ဆောင်သောအဆင့် (CO)၊ လုပ်ငန်းလည်ပတ်သော အဆင့် (OP) နှင့် ပိတ်သိမ်းသောအဆင့် (CLP) တို့တွင် စီမံကိန်းမှ သက်ရောက် နိုင်သည့် ထိခိုက်မှု ဆန်းစစ်ခြင်း အကျဉ်းချုပ်အား ဇယား-၇ တွင် ဖော်ပြထားပါသည်။ လေထုညစ်ညမ်းမှု၊ သဘာဝပတ်ဝန်းကျင်နှင့် လူမှုရေးပတ်ဝန်းကျင်၊ ကျန်းမာရေးနှင့် ဘေးအန္တရာယ်ကင်းရှင်းလုံခြုံရေး၊ အရေးပေါ်အန္တရာယ် နှင့် အခြား အရာများကို အောက်ဖော်ပြပါ အချက်အလက်များအရ သက်ရောက်မှုများမှသည် တိကျသည့် တိုင်းတာ မှုများ မရှိဟု ယူဆကာ “က” မှ “ဃ” ထိ ခွဲခြားထားသည်။

- က-: သိသာသော ဆိုးကျိုးသက်ရောက်မှု
  - ခ-: ဆိုးကျိုးသက်ရောက်မှု အချို့
  - ဂ : အကျိုးသက်ရောက်မှု မရှင်းလင်းသဖြင့် ထပ်မံလေ့လာသင့်သည်
  - ဃ: အကျိုးသက်ရောက်မှု မရှိသလောက်ဖြစ်၊ ထပ်မံလေ့လာရန်မလို
- က+: သိသာသော ကောင်းကျိုးသက်ရောက်မှု
  - ခ+ : ကောင်းကျိုးသက်ရောက်မှု အချို့

ဇယား - ပတ်ဝန်းကျင်ဆိုင်ရာနှင့် လူမှုရေးဆိုင်ရာ ထိခိုက်မှု ဆန်းစစ်မှု ရလဒ်များ အကျဉ်းချုပ်

အမျိုးအမည်	လေ့လာသည့် အမျိုးအစား	သုံးသပ်ချက်			ဆန်းစစ်ချက် ရလဒ်			စစ်ဆေးရသည့်အကြောင်းအရင်း
		PC / CO	OP	CL P	PC / CO	OP	CL P	
ညစ်ညမ်းမှု	လေထုအရည်အသွေး	ခ-	ခ-	ခ-	ခ-	ခ-	ခ-	<p><b>CO/CLP:</b> ဆောက်လုပ်ရေးလုပ်ငန်းမှ အမှုန် နှင့် ထုတ်လွှတ်ဓာတ်ငွေ့များမှာ ဆောက်လုပ်ရေး နေရာအနီးပတ်ဝန်းကျင် နေရာအတွင်းတွင်သာ သက်ရောက်မှုရှိနိုင်သောကြောင့် လေထု အရည်အသွေးဆိုင်ရာသက်ရောက်မှုမှာအကန့်အသတ် နှင့်ဖြစ်သည်။ထို့အပြင်ဧရိယာဝန်းကျင်အနီးအနား တွင် သွားလာနေသော ဆောက်လုပ်ရေးသုံး ယာဉ် များမှာအကန့်အသတ်နှင့်လုပ်ဆောင်သော ကြောင့် ယာဉ်မှ ထုတ်လွှတ်သောဓာတ်ငွေ့ မှာ လည်း နည်းပါးနိုင်ပါသည်။</p> <p><b>OP:</b> လမ်းတလျှောက်လေထုအရည်အသွေးကို သတ်မှတ် အဆင့်နှင့်ညီညွတ်ရန်ခန့်မှန်းထားသော ကြောင့်လေထုအပေါ်သက်ရောက်မှုမှာ မရှိသလောက်နည်းပါးသည်။ မြေငှားရမ်းသူများအနေဖြင့် လောင်ကျွမ်းသည့် ပစ္စည်းများ တပ်ဆင်ခြင်း ကြောင့် လေထုညစ်ညမ်းမှု ဖြစ်ပေါ်စေနိုင်သည့် လေထုညစ်ညမ်းမှု လျော့ချရေး အစီအမံများ ပါဝင်သည့် IEE သို့မဟုတ် EIA စီမံချက် အား TSMC/OSCC သို့တင်ပြရန် လိုအပ်ပါသည်။ အဆိုပြုထားသော လျော့ချရေး အစီအမံများ</p>

သီလဝါအထူးစီးပွားရေးဇုန် ဧရိယာ(၂-၂) အနောက်ပိုင်း (အပိုင်း-၁) စီမံကိန်းအတွက် ပြန်လည်နေရာချထားရေးလုပ်ငန်းစီမံချက်

အမျိုးအမည်	လေ့လာသည့် အမျိုးအစား	သုံးသပ်ချက်			ဆန်းစစ်ချက် ရလဒ်			စစ်ဆေးရသည့်အကြောင်းအရင်း
		PC / CO	OP	CL P	PC / CO	OP	CL P	
								ဖြစ်သည့် စွမ်းအင်ကို ထိထိရောက်ရောက် အသုံးပြုမှု၊ လုပ်ငန်းစဉ် ပြုပြင်မွမ်းမံခြင်း၊ လောင်စာဆီ သို့မဟုတ် အခြားပစ္စည်းများ ရွေးချယ်ခြင်း နှင့် လေထုညစ်ညမ်းမှု လျော့ချသည့် အစီအစဉ်များ၊ လေထုညစ်ညမ်းမှု ထိန်းချုပ်သည့် နည်းလမ်းကိုပါ လိုအပ်ပါက IEE သို့မဟုတ် EIA စီမံချက် ကို မြေငှားရမ်းသူ တစ်ယောက်ချင်းစီမှ ဆောင်ရွက်သင့် ပါသည်။ ထို့ကြောင့် သီလဝါအထူးစီးပွားရေးဇုန် ဇုန်-ဘီ လည်ပတ်မှုကြောင့် အနီးနား ပတ်ဝန်းကျင်တွင် သိသာသည့် လေထုညစ်ညမ်းမှု ရှိနိုင်မည် မဟုတ်ပါ။
ညစ်ညမ်းမှု	ရေအရည် အသွေး	ခ-	ခ-	ခ-	ခ-	ခ-	ခ-	<p><b>CO/CLP:</b> ဆောက်လုပ်ရေးမြေ နေရာကုန်း မြေမှထုတ်လွှတ်သော ရေမှာယာယီသာဖြစ်ပြီး ဆောက်လုပ်ရေးစခန်းများမှစွန့်ပစ်ရေ ကို မိလ္လာကန် များဖြင့်ထား ရှိမည်ဖြစ်သောကြောင့် ဆောက် လုပ်ရေးကြောင့်ဖြစ်သော ရေအရည် အသွေးသက် ရောက်မှုမှာ အကန့် အသက် ဖြင့်သာ ဖြစ်ပါသည်။</p> <p><b>OP:</b> အလုပ်ရုံများမှထုတ် လွှတ်သောရေကို အဆိုပြုထား သောဇုန်အတွင်းလိုက်နာရမည့် စည်းမျဉ်းစည်းကမ်းနှင့် MOE နှင့် MOECAP တို့ကသတ်မှတ်သောစက်မှုစွန့်ပစ်ရေသက်ရောက် မှုလမ်းညွှန်တန်ဖိုးများနှင့်အညီ ဖြစ်အောင် ထိန်းသိမ်း ကန် နှင့်ထိန်းသိမ်း သောကြောင့် ရေထုအရည် အသွေးအပေါ်သက်ရောက်မှုမှာ အကန့် အသက်ဖြင့် သာ ဖြစ်ပါသည်။ အခြေခံအားဖြင့် ရေဆိုးရေညစ် များကို ရေဆိုးထိန်းသည့် ကန်မှ တစ်ဆင့် မြောင်းရေ နှင့် ချောင်းရေ စီးဆင်းသည့် အရှိန် ဖြင့် ရေဆိုးရေ ညစ်များကို အားပျောစေနိုင် သည်ဟု ခန့်မှန်းရပါ သည်။ ရေပိုလွှတ်မှု များပြားပါက သတ္တုများနှင့် အဆိပ်သင့်ပစ္စည်းများ ပါရှိနိုင်သည်ဟု ခန့်မှန်းပြီး ရေစီးဆင်းမှု အားနည်းသည့် အချိန်တွင် စီမံကိန်း အဆိုပြုသူမှ သတ်မှတ်ခံချိန်ထည့်အား ပြန်သုံး သပ်ပြီး လိုအပ်ပါက ကြိုတင်သန့်စင်ရန် တင်းကျပ် သင့်ပါသည်။ ထို့ကြောင့် ရေဆိုးရေများမှ ဘေးပတ်ဝန်းကျင်ကို သက်ရောက်မှုအားမှာ နည်းပါးသွားနိုင်သည်။</p>
	စွန့်ပစ်ပစ္စည်း	ခ-	ခ-	ခ-	ခ-	ခ-	ခ-	<b>CO/CLP:</b> ဆောက်လုပ်ရေး စွန့်ပစ် ပစ္စည်းများ၏ သက်ရောက်မှုမှာအကန့် အသက်ဖြစ်မည် ဟုမျှော်လင့်ရပါသည်။ အဘယ်ကြောင့် ဆိုသော် ဆောက်လုပ်ရေးစွန့်ပစ်ပစ္စည်းများကိုတာရိုး ပြုလုပ်ခြင်း နှင့် တည်ဆောက်ရေးမှထွက်ရှိသော ပစ္စည်းအပိုင်းအစများကိုပြန်လည်၍အသုံးပြုသော ပစ္စည်းများပြုလုပ်ရာတွင်အသုံးပြုပါမည်။

သီလဝါအထူးစီးပွားရေးဇုန် ဧရိယာ(၂-၂) အနောက်ပိုင်း (အပိုင်း-၁) စီမံကိန်းအတွက်  
ပြန်လည်နေရာချထားရေးလုပ်ငန်းစီမံချက်

အမျိုးအမည်	လေ့လာသည့်အမျိုးအစား	သုံးသပ်ချက်			ဆန်းစစ်ချက်ရလဒ်			စစ်ဆေးရသည့်အကြောင်းအရင်း
		PC / CO	OP	CL P	PC / CO	OP	CL P	
								ကျန်ရှိသည့် စွန့်ပစ်ပစ္စည်းများကို သီလဝါ အထူးစီးပွားရေးဇုန် အတွင်းရှိ ပြန်လည်အသုံးပြု ခြင်း၊ သန့်စင် ခြင်းနှင့်မြေဖို့သည့်နေရာများထိန်းချုပ်ခြင်း လုပ်ငန်းများပါရှိသော ပုဂ္ဂလိက စွန့်ပစ်ပစ္စည်းစီမံခန့်ခွဲသည့် အဖွဲ့အစည်း (သို့) သီလဝါအပြင်ဘက်ရှိသင့်လျော်သောစွန့်ပစ်ပစ္စည်းစီမံခန့်ခွဲသည့် လုပ်ငန်းများတွင် သန့်စင်ပါမည်။ <b>OP:</b> ဇုန်အပိုင်း(က)နှင့် အပိုင်း(ခ)၏ သယ်ယူပို့ဆောင်ရေးစီးပွားရေးဧရိယာအပြင် စီမံကိန်းမှထွက်ရှိသော စက်မှုလုပ်ငန်းသုံး စွန့်ပစ်ပစ္စည်းများ၊ စီးပွားရေးနှင့်ဆက်စပ်သော စွန့်ပစ်ပစ္စည်းများ၏ သက်ရောက်မှုမှာ အကန့်အသတ်ရှိမည်ဟု မျှော်လင့်ရပါသည်။ အဘယ့်ကြောင့်ဆိုသော် သီလဝါ အထူး စီးပွားရေးဇုန် အပိုင်း (က)တွင် ပြန်လည်အသုံးပြု ခြင်း၊ သန့်စင် ခြင်းနှင့် မြေဖို့သည့်နေရာ များထိန်းချုပ်ခြင်း လုပ်ငန်းများပါရှိသော စွန့်ပစ်ပစ္စည်း စီမံခန့်ခွဲသည့် လုပ်ငန်းတစ်ခု ရှိပါသည်။ ၎င်းလုပ်ငန်းသည် ဇုန်အပိုင်း(က)နှင့် အပိုင်း (ခ)မှထွက်ရှိသော စက်မှုလုပ်ငန်းသုံး စွန့်ပစ်ပစ္စည်းများ၊ စီးပွားရေးနှင့် ဆက်စပ်သော စွန့်ပစ်ပစ္စည်းများကို လက်ခံ သန့်စင်နိုင်သော လုံလောက်သည့် စွမ်းဆောင် ရည်ရှိပါသည်။
ညစ်ညမ်းမှု	မြေဆီလွှာ ညစ်ညမ်းမှု	ခ-	ခ-	ခ-	ခ-	ခ-	ခ-	<b>CO:</b> ဆောက်လုပ်ရေးကာလတွင် တူးဖော်မြေအား လုံးကို သီလဝါ အထူး စက်မှုဇုန် အပိုင်း(ခ) ဧရိယာသို့ ဖို့မြေအဖြစ် အသုံးပြုမည် ဖြစ်သည်။ မြေအရည်အသွေး ကိုသက်ဆိုင်ရာ ပတ်ဝန်းကျင် အဆင့်စံသက်မှတ်ချက် နှင့်အညီ လေ့လာပြီး လုပ်ဆောင် သွားမည် ဖြစ်သောကြောင့်စက်မှု ဧရိယာနှင့် ပတ်ဝန်းကျင် အတွင်း မြေလွှာ ပျက်ဆီးညစ်ညမ်းမှုကို မဖြစ်စေ နိုင်ပါ။ <b>OP:</b> မြေငှားရမ်းလုပ်ကိုင်သူများ၏ စက်ရုံများမှ စွန့်ပစ် ရေများအား စုဆောင်းပြီး ရေဆိုးသန့်စင်သည့် စက်ရုံတွင် ပြုပြင်သည်။ မြောင်းရေများမှ အညစ်အကြေးအား ထိန်းချုပ်ပြီး တတ်နိုင်သမျှ လျော့ချနေစဉ်အတွင်း မြေငှားရမ်း လုပ်ကိုင်သူများ ထံတွင် မိလ္လာကန်များ ထားကာ သန့်စင်မည်ဖြစ်သည်။ စီမံကိန်းဧရိယာတွင် အန္တရာယ်ရှိသည့် စွန့်ပစ်ပစ္စည်းများ၊ ဓာတုပစ္စည်း များ၊ ဆီနှင့် စွန့်ပစ်ပစ္စည်းများ ကိုင်တွယ်ခြင်း၊ စွန့်ပစ်ခြင်း၊ သိုလှောင်ခြင်း၊ ထိန်းသိမ်းခြင်း၊ ထုတ်လုပ်ခြင်း နှင့် အသုံးပြုသည့် လုပ်ငန်းစဉ်များကို မှီငြမ်းပြီး မြေငှားရမ်းသူများမှ ၎င်းတို့၏ တစ်ခုတည်းသော တာဝန်ဖြစ်သည့် သက်ဆိုင်ရာ ဥပဒေ နှင့် ကုန်ကျစရိတ်များကို

သီလဝါအထူးစီးပွားရေးဇုန် ဧရိယာ(၂-၂) အနောက်ပိုင်း (အပိုင်း-၁) စီမံကိန်းအတွက်  
ပြန်လည်နေရာချထားရေးလုပ်ငန်းစီမံချက်

အမျိုးအမည်	လေ့လာသည့်အမျိုးအစား	သုံးသပ်ချက်			ဆန်းစစ်ချက်ရလဒ်			စစ်ဆေးရသည့်အကြောင်းအရင်း
		PC / CO	OP	CL P	PC / CO	OP	CL P	
								<p>တင်းကျပ်စွာ လိုက်နာဆောင်ရွက်သင့် သည်။ မြေငှားရမ်းသူများမှ ပစ္စည်းများကို မြေပြင်သို့ စီမံဝင်ခြင်းမှ တားဆီးရန် အလို့ငှာ ဖုံးအုပ်ထားသည့်နေရာတွင် လုံခြုံစွာ ထားရှိပြီး အညစ်အကြေးတွင် ပါဝင်သည့် အန္တရာယ်ရှိသည့် ပစ္စည်းများအား ဖယ်ထုတ်ခြင်းနှင့် မြေဆီလွှာ ပတ်ဝန်းကျင်သို့ အန္တရာယ်ရှိသည့် ပစ္စည်းများ ပျံ့နှံ့ခြင်းအား တားဆီးရမည်။ အန္တရာယ်ရှိသည့် စွန့်ပစ်ပစ္စည်း၊ စက်ရုံမှ စွန့်ပစ်ပစ္စည်း ကို မြေငှားရမ်းသူများမှ ကောင်းစွာ ထိန်းချုပ်ရမည်။ အစိုင်အခဲစွန့်ပစ် ပစ္စည်းများ သို့မဟုတ် အမှိုက်ကန်သို့လှောင် ရုံများကို မြေငှားရမ်း သည့် ဧရိယာ အတွင်း စုဆောင်းခြင်း ရန် နှင့် ထိန်းသိမ်းရန် တပ်ဆင်ထားရမည်။ ထို့ကြောင့် မြေငှားရမ်းသူများကြောင့်မြေဆီလွှာညစ်ညမ်းမှုမှာ အကန့်အသတ် နှင့် သာ ဖြစ်သည်။</p> <p><b>CLP:</b> စီမံကိန်းနေရာရှိ ဖြိုဖျက်ခြင်း လုပ်ငန်းနှင့် အလုပ်ချိန်အတွင်း လုပ်ငန်းများ သည် ပတ်ဝန်းကျင် မြေလွှာညစ်ညမ်းမှုကို မဖြစ်ပေါ်စေနိုင်ပါ။</p>
	ဆူညံသံနှင့် တုန်ခါမှု	ခ-	ခ-	ခ-	ခ-	ခ-	ခ-	<p><b>CO/CLP:</b> ဆောက်လုပ်ရေးလုပ်ငန်းသုံး စက်ယန္တရား များကြောင့် ဖြစ်သော ဆူညံသံနှင့် တုန်ခါမှုမှာ ဆောက်လုပ်ရေး နေရာတွင်သာဖြစ်ပြီး ယာယီသာ ဖြစ်သောကြောင့် သက်ရောက်မှုများမှာ အကန့် အသတ်နှင့်သာဖြစ်သည်။ ဆောက်လုပ် ရေးသုံး ယာဉ်အသွားအလာမှာ လက်ရှိ ယာဉ် အသွားအလာ နှင့်စာလျှင် နည်းပါး သောကြောင့် ယာဉ်ကြောင့် ဖြစ်နိုင်သော ဆူညံသံနှင့် တုန်ခါမှုမှာလည်း အကန့်အသတ် နှင့်သာဖြစ်သည်။</p> <p><b>OP:</b> အသံစုပ်ယူသည့် ပစ္စည်းများအား အိမ်သုံး ပစ္စည်းများတွင် တပ်ဆင်ခြင်း၊ ဆူညံသံ အတွက် လုံလောက်သည့် ကြားခံဧရိယာ ထားရှိခြင်း နှင့် တုန်ခါမှု ထိန်းချုပ်သည့် ပစ္စည်းများ တပ်ဆင်ခြင်း နှင့် တုန်ခါမှု အတွက် မြေပြင် နှင့် အရင်းအမြစ် ကြား ဖြတ်တောက်ပေးသည့် အဆောက်အဦးပုံစံ တပ်ဆင်ခြင်းတို့ လိုအပ်ပါက ပြုလုပ်သွားမည် ဖြစ်သည်။ ထို့အပြင် ငှားရမ်း နေထိုင်သူများအား မြေယာခွဲဝေချထား ရေးနှင့် အကာအရံ တပ်ဆင်ခြင်း အစီအစဉ် များအား ပတ်ဝန်းကျင် (ဘုန်းကြီးကျောင်း၊ နေအိမ်အစရှိ သည်)တို့အား ဆူညံသံနှင့် တုန်ခါမှု သက်ရောက် မှုများ လျော့နည်း သက်သာစေရန် စီမံကိန်း ဖော်ဆောင် သူများ အနေဖြင့် ထည့်သွင်း စဉ်းစားသင့်သည်။ ခရီးသွားမော် တော်ယာဉ်များမှ ထွက်ရှိ သောဆူညံသံနှင့် တုန်ခါမှု မှာလည်း ခန့်မှန်းသတ် မှတ်ချက် အဆင့်ထက် လျော့နည်း သောကြောင့်</p>

သီလဝါအထူးစီးပွားရေးဇုန် ဧရိယာ(၂-၂) အနောက်ပိုင်း (အပိုင်း-၁) စီမံကိန်းအတွက် ပြန်လည်နေရာချထားရေးလုပ်ငန်းစီမံချက်

အမျိုးအမည်	လေ့လာသည့် အမျိုးအစား	သုံးသပ်ချက်			ဆန်းစစ်ချက် ရလဒ်			စစ်ဆေးရသည့်အကြောင်းအရင်း
		PC / CO	OP	CL P	PC / CO	OP	CL P	
								ယာဉ် ကြောင့်ဖြစ်သော ဆူညံသံများ မှာလည်း အကန့်အသတ် နှင့်သာ ဖြစ် သည်။
	မြေကျွဲခြင်း	ဃ	ဃ	ဃ	ဃ	ဃ	ဃ	<b>CO:</b> မြေအောက်ရေကို ဆောက်လုပ်ရေးကာလ တွင်အသုံးပြုသော်လည်း အပိုင်း(က) စီမံကိန်းမှ စောင့်ကြပ် ကြည့်ရှုလေ့လာချက်အရ ပင်လယ် ရေမျက်နှာ အထက်မြေပြင်အမြင့် ပြောင်းလဲမှု မရှိသော ကြောင့်သက်ရောက်မှုမရှိနိုင်ပါ။အပိုင်း(ခ) စက်မှုဇုန် ဧရိယာတွင်လည်း အလားတူ ဆောက် လုပ်ရေးမျိုး လုပ်ဆောင်မည်ဖြစ်သည်။ <b>OP/CLP:</b> မြေကျွဲခြင်းကိုဖြစ်စေနိုင်သော မည်သည့်လုပ်ငန်းကိုမှ မလုပ်ဆောင်ပါ။
	ဆိုးရွားသော အနံ့ဆိုးများ	ဃ	ခ-	ဃ	ဃ	ခ-	ဃ	<b>CO/CLP:</b> ဖြစ်ပေါ်စေနိုင်သော အချက်မရှိပါ။ <b>OP:</b> စီမံကိန်းဧရိယာတွင် အန္တရာယ်ရှိသည့် စွန့်ပစ် ပစ္စည်းများ၊ ဓာတုပစ္စည်းများ၊ စွန့်ပစ် ပစ္စည်း များ ကိုင်တွယ်ခြင်း၊ စွန့်ပစ်ခြင်း၊ သိုလှောင်ခြင်း၊ ထိန်းသိမ်း ခြင်း၊ ထုတ်လုပ်ခြင်း နှင့် အသုံးပြုသည့် လုပ်ငန်း စဉ်များကို မှီငြမ်းပြီး မြေငှားရမ်းသူများမှ ၎င်းတို့၏ တစ်ခုတည်းသော တာဝန်ဖြစ်သည့် သက်ဆိုင်ရာ ဥပဒေနှင့် ကုန်ကျစရိတ်များကို တင်းကျပ်စွာ လိုက်နာဆောင်ရွက်သင့် သည်။ အနံ့ဆိုးထွက်ခြင်းကို အညစ်ကြေးထိန်းချုပ်ခြင်း၊ လျော့ချခြင်းနှင့် သန့်စင် သည့် နည်းလမ်း သို့မဟုတ် ထိန်းချုပ်သည့် နည်းလမ်း ဖြင့် ထိန်းချုပ်နိုင်သည်။ အဆိုပြုထား သောစည်းမျဉ်း စည်းကမ်းနှင့်အညီဆိုးရွားသော အနံ့ကို ငှားရမ်း လုပ်ကိုင်သူများကထိန်းချုပ် လျော့ချနေသောကြောင့် အနံ့သက်ရောက်မှု ပမာဏမှာ အကန့်အသက် နှင့်သာဖြစ်သည်။
	အောက်ခြေ အနည်ထိုင်မှု	ဃ	ခ-	ဃ	ဃ	ခ-	ဃ	<b>CO/CLP:</b> အောက်ခြေအနည်ထိုင်မှုကို သက်ရောက်စေသော ဆောက်လုပ်ရေး လုပ်ငန်းများမလုပ်ဆောင်ပါ။ <b>OP:</b> အဆိုပြုထားသော ဇုန်အတွင်းလိုက်နာရမည့် စည်းမျဉ်းစည်းကမ်းနှင့် MOE၊ MOECAF တို့မှ သက်မှတ်ချက်များနှင့်အညီငှားရမ်း လုပ်ကိုင်သူ များမှစွန့်ထုတ်သောစွန့်ပစ်ရေကို သန့်စင် စက်ရုံတွင် သန့်စင်မည်ဖြစ်သောကြောင့် ထိန်းသိမ်း သောကြောင့် အောက်ခြေအနည်ထိုင်မှုအပေါ်သက် ရောက်မှု မှာအကန့် အသက်နှင့်သာ ဖြစ်သည်။ အခြေခံအားဖြင့် ရေဆိုးရေညစ် များကို ရေဆိုးထိန်း သည့် ကန်မှ တစ်ဆင့် မြောင်းရေ နှင့် ချောင်းရေ စီးဆင်းသည့် အရှိန်ဖြင့် ရေဆိုးရေညစ်များကို အားပျောစေနိုင်သည်ဟုခန့်မှန်းရပါသည်။ရေပို့ လွှတ်မှု များပြားပါက သတ္တုများနှင့် အဆိပ်သင့် ပစ္စည်းများ ပါရှိနိုင်သည်ဟု ခန့်မှန်းပြီး ရေစီးဆင်းမှု

သီလဝါအထူးစီးပွားရေးဇုန် ဧရိယာ(၂-၂) အနောက်ပိုင်း (အပိုင်း-၁) စီမံကိန်းအတွက် ပြန်လည်နေရာချထားရေးလုပ်ငန်းစီမံချက်

အမျိုးအမည်	လေ့လာသည့် အမျိုးအစား	သုံးသပ်ချက်			ဆန်းစစ်ချက် ရလဒ်			စစ်ဆေးရသည့်အကြောင်းအရင်း
		PC / CO	OP	CL P	PC / CO	OP	CL P	
								အားနည်း သည့် အချိန်တွင် စီမံကိန်း အဆိုပြုသူမှ သတ်မှတ် စံချိန်စံညွှန်းအား ပြန်သုံးသပ်ပြီး လိုအပ်ပါက ကြိုတင်သန့်စင်ရန် တင်းကျပ်သင့်ပါသည်။
သဘာဝပတ်ဝန်းကျင်	ကာကွယ်ထိန်းသိမ်းထားသော ဧရိယာများ	ဃ	ဃ	ဃ	ဃ	ဃ	ဃ	ဇုန် ဘီ အတွင်းနှင့် အနီးတဝိုက်တွင် ကာကွယ်ထားသော သဘာဝ ဧရိယာများ နှင့် အများပြည်သူပိုင် ဥယျာဉ်များမရှိသော ကြောင့် ကာကွယ်ထိန်းသိမ်းထားသော ဧရိယာများအပေါ် သက်ရောက်မှု မရှိဟု ခန့်မှန်းထားသည်။
	အပင်၊ တိရစ္ဆာန်နှင့် ဂေဟဗေဒ စနစ်	ဂ	ဂ	ဂ	ခ-	ခ-	ခ-	ကွင်းဆင်းလေ့လာချက်အရ စီမံကိန်းဧရိယာသည် ဒေသခံ ပြည်သူများ အချိန်ကြာမြင့်စွာ နေထိုင်၊ စိုက်ပျိုးခဲ့သောကြောင့် ဇီဝမျိုးကွဲများ ကြွယ်ဝခြင်း မရှိကြောင်း လေ့လာတွေ့ရှိရပါသည်။ ထို့အပြင် ဧရိယာသည် ရန်ကုန်မြို့အနီးတွင် တည်ရှိပြီး လမ်းပန်းဆက်သွယ်ရေး၊ စက်ရုံ ဧရိယာ နှင့် သင်္ဘောဆိပ် တို့ဖြင့် ယခုလက်ရှိတွင် မြို့ပြပုံစံ ပေါ်ပေါက်လာပြီး စက်မှုလုပ်ငန်း ထွန်းကားလာသော ကြောင့် စီမံကိန်း ဧရိယာသည် သက်ရှိမျိုးကွဲပြားမှုနှင့် ဂေဟဗေဒစနစ် အတွက် အရေးပါသော နေရာ တစ်ခုမဟုတ်ပေ။ ထိုနည်းတူ ဇီဝမျိုးကွဲပြားမှု များနှင့် ဂေဟဗေဒ စနစ်ကို အနီးပတ်ဝန်းကျင် တွင်လည်း တွေ့နိုင်ပါသည်။ ဧရိယာထဲတွင် အန္တရယ်ဖြစ်နိုင်သော မျိုးစိတ် ၁ ခု (တွားသွားသတ္တဝါ ၁ ကောင်) နှင့် အနီးရှိအန္တရယ် ဖြစ်နိုင်သော မျိုးစိတ် ၅ ခု (ဌက် ၂ ကောင်နှင့် ငါး ၃ ကောင်)တို့အား မှတ်တမ်းတင်ထားပါသည်။ သို့သော်လည်း အန္တရယ် ပြုနိုင်သော မျိုးစိတ်များသည် ၂၀၀၈ခုနှစ် တွင် မေးမြန်းထားသော သတင်း အချက်အလက်ဖြစ်ပြီး ယခုလက်ရှိ ကွင်းဆင်းတိုင်းတာချက်များအရ အန္တရယ်ပြုနိုင်သော မျိုးစိတ်များ မရှိပါ။ အဆိုပါ အန္တရယ်ပြုနိုင်သော မျိုးစိတ်ဖြစ်သည့် ဌက် ၂ ကောင်သည် IUCN စာရင်းတွင် NT အဖြစ် ခွဲခြားထားပြီး မြန်မာနိုင်ငံ၏ ကျယ်ပြန့်သော ဧရိယာများတွင် အများအားဖြင့်တွေ့ရှိနိုင်ပါသည်။ အဆိုပါ ဌက်မျိုးစိတ်များ သည် ၎င်းတို့၏နေထိုင်ရာ နေရာ အလားတူဖြစ်သည့် ရေ၊ မြက်ခင်းပြင်၊ စိမ့်မြေ အစရှိ သော နီးစပ်ရာနေရာသို့ အလွယ်တကူ ပြောင်းရွှေ့ နိုင်ပါသည်။ စီမံကိန်းဧရိယာ၏ နယ်နိမိတ်ရှင်းလင်းစွာ ပြုလုပ်ထားခြင်းသည် စီမံကိန်း ဧရိယာ ပြင်ပရှိ သဘာဝပေါက်ပင် များအား ကန်ထရိုက်တာ မှ ရှင်းလင်းခြင်းမှ ကာကွယ်ထားခြင်း ဖြစ်သည်။ အန္တရယ်ပြုနိုင်သော ငါးမျိုးစိတ်များသည် ၎င်းတို့၏ နေထိုင်ရာ နေရာ ပြောင်းလဲခြင်းမရှိပဲ

သီလဝါအထူးစီးပွားရေးဇုန် ဧရိယာ(၂-၂) အနောက်ပိုင်း (အပိုင်း-၁) စီမံကိန်းအတွက် ပြန်လည်နေရာချထားရေးလုပ်ငန်းစီမံချက်

အမျိုးအမည်	လေ့လာသည့် အမျိုးအစား	သုံးသပ်ချက်			ဆန်းစစ်ချက် ရလဒ်			စစ်ဆေးရသည့်အကြောင်းအရင်း
		PC / CO	OP	CL P	PC / CO	OP	CL P	
								<p>၎င်းတို့ လက်ရှိ နေထိုင်ရာ ချောင်းများနှင့် ရေကန်များတွင် ဆက်လက်နေထိုင်နိုင်ပါသည်။ စီမံကိန်း အကောင်အထည်ဖော်ဆောင်ရွက်သောကြောင့် သဘာဝပေါက်ပင်များကို ရှင်းလင်း သုတ်သင်သော် လည်း ဇုန် အေ နှင့် ဇုန် ဘီ ရှိအများ သုံးနေရာ လမ်းမကြီး၊ လမ်းမခွဲ နှင့် ရေလှောင်ကန် တစ်လျှောက် တွင် အပင်များ စိမ်းလမ်းစိုပြည် အောင် ပြုလုပ်ထား ခြင်းသည် ဇီဝမျိုးကွဲပြားမှုများ နှင့် ဂေဟဗေဒ စနစ် ပြောင်းလဲခြင်းအား ကူညီလျော့ချ ပေးမည် ဖြစ်သည်။ ထို့ကြောင့် စီမံကိန်း ဖွံ့ဖြိုးမှု လုပ်ဆောင်ခြင်း သည် အဆိုပါဒေသ၏ ဇီဝမျိုးကွဲပြားမှု နှင့် ဂေဟဗေဒ စနစ် အပေါ် သိသာထင်ရှားသော အကျိုးသက်ရောက် မှု မဖြစ်ပေါ်နိုင်ပါ။</p>
သဘာဝပတ်ဝန်းကျင်	ဇလဗေဒ	ခ-	ခ-	ခ-	ခ-	ခ-	ခ-	<p><b>PC/CO:</b> မြေတူးခြင်းလုပ်ငန်းနှင့် ရေကာတာ လုပ်ငန်းများ သည် ရေထုထည် ပမာဏ အား တတ်နိုင်သမျှ လျော့ချရန် အတွက် ရည်ရွယ်ထားခြင်း ဖြစ်ပြီး ရေစီးဆင်းမှုမှာ သိသာထင်ရှားစွာ ပြောင်းလဲမှု မရှိနိုင် သောကြောင့် ဇလ ဗေဒဆိုင်ရာ အကျိုး သက်ရောက်မှုမှာ အကန့်အသတ်နှင့်သာ ဖြစ်သည်။</p> <p><b>OP:</b> မိုးရေကို မြစ်ရေအတွင်း မစီးဆင်းစေဘဲ ရေထိန်း ကန်များတွင် ထားရှိမည် ဖြစ်သောကြောင့် ရေစီးနှုန်း နှင့် မြစ်ကမ်းပါး ပြောင်းလဲမှုမှာ အနည်းငယ်သာ ဖြစ်ပြီး အကျိုးသက်ရောက်မှုမှာ အကန့်အသတ်သာ ဖြစ်သည်။</p>
	မြေမျက်နှာ သွင်ပြင် နှင့်ဘူမိဗေဒ	ဃ	ဃ	ဃ	ဃ	ဃ	ဃ	<p><b>CO/CLP:</b> ၎င်းဧရိယာတွင် ထူးခြားသော မြေမျက်နှာ သွင်ပြင် နှင့် ဘူမိဗေဒဆိုင်ရာများ မရှိသဖြင့် သက်ရောက်မှု မဖြစ်ပေါ်ပါ။</p> <p><b>OP:</b> မြေမျက်နှာသွင်ပြင်နှင့် ဘူမိဗေဒကို ထိခိုက် စေသော ဆောင်ရွက်မှု လုပ်ငန်းများ မရှိပါ။</p>
	မြေလွှာ တိုက်စား ခြင်း	ခ-	ခ-	ခ-	ခ-	ခ-	ခ-	<p><b>CO/CLP:</b> မိုးရေကြောင့်မြေလွှာတစ်နေရာများနှင့် ကမ်းပါး မြေလွှာတိုက်စားခြင်းများ ဖြစ်ပေါ်နိုင် ပါသည်။</p> <p><b>OP:</b> မြစ်ထဲသို့ စီးဝင်မည့် မိုးရေများကို ရေလှောင် ကန် များဖြင့် ထိန်းသိမ်း ထားသောကြောင့် ရေဝင် လမ်း များ၏ မြေတိုက်စားမှု သက်ရောက်မှုမှာ အကန့် သတ်သာ ဖြစ်သည်။</p>
လူမှုပတ်ဝန်းကျင်	နေရာ အသစ်သို့ ပြန်လည် နေရာချထား ခြင်း	က-	က-	ဃ	က-	က-	ဃ	<p><b>PC:</b> မြေသိမ်းဆည်းခြင်းနှင့်မလွဲမရှောင်သာ ပြန်လည် နေရာချထားခြင်း၏ သက်ရောက်မှု စီမံကိန်းအကောင်အထည်ဖော်ဆောင်ရွက်ရန်အတွက် လျော်ကြေးမပေးအပ်ရသေးသော မြေကွက်များ သိမ်းဆည်းရန်လိုအပ်သော ကြောင့် အိမ်ထောင်စု ၁၆၁ စုသည် မလွဲမရှောင်သာ ပြန်လည်နေရာ</p>



သီလဝါအထူးစီးပွားရေးဇုန် ဧရိယာ(၂-၂) အနောက်ပိုင်း (အပိုင်း-၁) စီမံကိန်းအတွက် ပြန်လည်နေရာချထားရေးလုပ်ငန်းစီမံချက်

အမျိုးအမည်	လေ့လာသည့် အမျိုးအစား	သုံးသပ်ချက်			ဆန်းစစ်ချက် ရလဒ်			စစ်ဆေးရသည့်အကြောင်းအရင်း
		PC / CO	OP	CL P	PC / CO	OP	CL P	
								<p>ချထားပေးမည်ဖြစ်သည်။ TSMC မှပြင်ဆင်ထားသော ၂၀၀၀ ဟက်တာ ပြန်လည်နေရာချထားရေး မူဘောင်ကို အခြေခံ၍ ဆုံးရှုံးသွားသော ပိုင်ဆိုင်မှုများ / ဝင်ငွေ အရင်းအမြစ်များ နှင့် အသက်မွေး ကြောင်း လုပ်ငန်းများ/ ပြောင်းရွှေ့ခြင်းလုပ်ငန်းများကို လျော်ကြေး / ငွေကြေးမဟုတ်သည့် အထောက်အပံ့များ ပံ့ပိုးခြင်းဖြင့် အိမ်ထောင်စုများ အပေါ် သက်ရောက်မှုများ လျော့ကျသွားမည် ဖြစ်သည်။ ထို့အပြင် ပြောင်းရွှေ့နေထိုင် ရမည့် နေရာအား ကောင်းမွန်စွာ ပြုပြင်ဆောင်ရွက်ထား ရှိမှုကြောင့် သက်ဆိုင်ရာ အိမ်ထောင်စုများ သည် အဆိုပါ နေရာတွင် ပြောင်းရွှေ့နေထိုင်ကြရန် မျှော်လင့်ပါသည်။ TSMC မှ သက်ဆိုင်ရာ အိမ်ထောင်စု များ နှင့် အချိန်နှင့် တပြေးညီ လိုအပ်သော ညှိနှိုင်းဆွေးနွေးပွဲများပြုလုပ်သွားမည် ဖြစ်ပြီး လိုအပ်ပါက လျော်ကြေး/ ကရုဏာ ကြေးများ ထောက်ပံ့ပေးသွားမည်ဖြစ်သည်။</p> <p><b>OP:</b> ပြောင်းရွှေ့ရမည့်အိမ်ထောင်စုများ၏ အသက်မွေးဝမ်းကြောင်းလုပ်ငန်းအပေါ် သက်ရောက်မှု စီမံကိန်းကြောင့် ထိခိုက်နစ်နာမည့် အိမ်ထောင်စု ၁၆၁ စုထဲတွင် အိမ်ထောင်စု ၁၄၁ အိမ်ထောင် စုသည် အခြားနေရာတစ်နေရာသို့ ပြောင်းရွှေ့ နေထိုင်ရန် လိုအပ်ပါသည်။ ထို့ကြောင့် အဆိုပါ အိမ်ထောင်စု များ၏ အသက်မွေးဝမ်း ကျောင်းဆိုင် ရာ လုပ်ငန်းများ ပြောင်းလဲသွားနိုင်ခြင်း သို့မဟုတ် ဆုံးရှုံးသွားနိုင်ခြင်း များ ကြောင့် အိမ်ထောင်စုများ အပေါ် သက်ရောက် နိုင်ပါသည်။ သို့သော် TSMC မှပြင်ဆင်ထားသော ၂၀၀၀ ဟက်တာ မူဘောင်အား အခြေခံ၍ IRP အကောင်အထည် ဖော်ဆောင်ရွက်ခြင်းဖြင့် ထိုအကျိုး သက်ရောက် မှုကိုကျင့်သုံးပြီး လျော့ချသွားပါမည်။</p>
လူမှုပတ်ဝန်းကျင်	အလုပ်အကိုင် နှင့် အသက်မွေးမှု	က- /ခ +	က- /ခ +	ဂ	က- /ခ +	က- /ခ +	ခ- /ခ+	<p><b>PC/CP/OP:</b> မြေယာပြန်လည်ပြုပြင်ခြင်းကြောင့် အိမ်ထောင်စုများအပေါ် အကျိုးသက်ရောက်မှု (က) မြေယာပြန်လည် ပြုပြင်ခြင်းကြောင့် စီမံကိန်းကြောင့် ထိခိုက်နစ်နာသည့် အိမ်ထောင်စုများ ထဲတွင်ပြန်လည် နေရာချထားရေး လုပ်ငန်းကြောင့် အိမ်ထောင်စု ၄၀ ရာခိုင်နှုန်းခန့်သည် မြေယာအသုံးပြုမှုမှ ရရှိသော ဝင်ငွေအရင်းအမြစ်များ ဆုံးရှုံးသွားနိုင်ပြီး ၆၀ ရာခိုင်နှုန်း ခန့် သည် မြေယာအသုံးပြုမှုနှင့် မသက်ဆိုင်သည့် ဝင်ငွေအရင်းအမြစ်များ ဆုံးရှုံးသွားနိုင်ပါသည်။ TSMC သည် ၂၀၀၀ ဟက်တာ ပြန်လည်နေရာချထား ရေး မူဘောင်အား အခြေခံ၍ အခြေခံ ထောက်ပံ့ရေး</p>

သီလဝါအထူးစီးပွားရေးဇုန် ဧရိယာ(၂-၂) အနောက်ပိုင်း (အပိုင်း-၁) စီမံကိန်းအတွက်  
ပြန်လည်နေရာချထားရေးလုပ်ငန်းစီမံချက်

အမျိုးအမည်	လေ့လာသည့်အမျိုးအစား	သုံးသပ်ချက်			ဆန်းစစ်ချက်ရလဒ်			စစ်ဆေးရသည့်အကြောင်းအရင်း
		PC / CO	OP	CL P	PC / CO	OP	CL P	
								<p>အစီအစဉ် (assistant package)နှင့် IRP လုပ်ငန်းများ ဖြစ်သည့် အလုပ်အကိုင်ရှာဖွေပေးခြင်းနှင့် ပြန်လည်နေရာချထားပြီး နေထိုင်မှုအခြေအနေ ပြန်လည်ကောင်းမွန်ရန်လိုအပ်သော အိမ်ထောင်စု များ အတွက် အလုပ်အကိုင်အခွင့်အလမ်းများ ပံ့ပိုးပေးခြင်းများ ဖြင့် ၎င်းသက်ရောက်မှု တို့အား အနည်းဆုံးအဖြစ် လျော့ချနိုင်မည် ဖြစ်သည်။ ဆက်လက်၍ လူထု အဖွဲ့အစည်း၏ နေထိုင်မှု နှင့် အသက်မွေးဝမ်းကြောင်းလုပ်ငန်းများ တိုးတက်မြှင့် မားလာစေရန် အတွက် အလုပ်အကိုင် အခွင့်အလမ်း များနှင့် လူထုအဖွဲ့အစည်းအား ထောက်ပံ့မှုများကို စီမံကိန်းအကောင်အထည် ဖော်ဆောင်ရွက်သည့် အဖွဲ့အစည်းမှ TSMC နှင့် ပူးပေါင်း၍ လိုအပ်သလို ထောက်ပံ့ပေးသွားမည် ဖြစ်သည်။</p> <p><b>CO/OP/CLP: အနီးနားရှိ လူထု အဖွဲ့အစည်းအပေါ် အကျိုးသက်ရောက်မှု(ခ-)</b></p> <p>ဆောက်လုပ်ရေးလုပ်ငန်းများနှင့် လုပ်ငန်းများလည်ပတ်မှုများကြောင့် အနီးပတ်ဝန်းကျင်ရှိ လူထုအဖွဲ့အစည်း၏နေထိုင်မှုနှင့် အသက်မွေးဝမ်းကျောင်းလုပ်ငန်းများ မမျှော်လင့်သော အကျိုးသက်ရောက်မှုများ ဖြစ်ပေါ်လာနိုင်ပါသည်။ အဆိုပါ အခြေအနေ တိုးတက်မြှင့်မားလာစေရန် လူထုအဖွဲ့အစည်း၏ တောင်းဆိုမှုအပေါ် မူတည်၍ အလုပ်အကိုင်အခွင့်အလမ်းနှင့် လူထုအဖွဲ့အစည်းထောက်ပံ့သည့် အစီအစဉ်များကို စီမံကိန်းအကောင်အထည်ဖော်ဆောင်ရွက်သည့် အဖွဲ့အစည်းမှ ထောက်ပံ့ပေးသွားမည် ဖြစ်သည်။</p> <p>ပိတ်သိမ်းခြင်းအဆင့်တွင် လုပ်ငန်းဌာနရမ်းမှု ရပ်တန့်ကုန်ဆုံးသွားသော ကြောင့် စီမံကိန်းနှင့်သက်ဆိုင်သော လူပုဂ္ဂိုလ်အချို့၏ ဝင်ငွေအရင်းအမြစ်ဆုံးရှုံးမှုများ ဖြစ်ပေါ်လာနိုင် ပါသည်။ အလုပ်သမားများ၏ အခွင့်အရေး ရှိနိုင်ရန်အတွက် OSSC အလုပ်သမားများဆိုင်ရာ ဌာနမှ ပိတ်သိမ်းခြင်းလုပ်ငန်းအား အတည်ပြု၍ အလုပ်သမားများနှင့် ဌာနရမ်းမှုစာချုပ်ကြား အလုပ်သမား ဌာနရမ်းခြင်း စာချုပ်အား ကြီးကြပ်ပြင်ဆင်ခဲ့ပါသည်။</p> <p>ပိတ်သိမ်းခြင်းလုပ်ငန်းအား တိကျမှန်ကန်စွာ ဆောင်ရွက်မှုမရှိလျှင် အလုပ်သမားများသည် OSSCရှိ တာဝန်ရှိသည့် အလုပ်သမားများဆိုင်ရာ အရာရှိအား ဖြေရှင်းပေးရန် တောင်းဆိုနိုင်ပါသည်။ ထို့အပြင် ရပ်တန့်သွားသော အလုပ်သမား ၏ အခြားအသက် မွေးဝမ်းကျောင်းအတွက် အလုပ်အကိုင် လုပ်ငန်းများ အား</p>

သီလဝါအထူးစီးပွားရေးဇုန် ဧရိယာ(၂-၂) အနောက်ပိုင်း (အပိုင်း-၁) စီမံကိန်းအတွက် ပြန်လည်နေရာချထားရေးလုပ်ငန်းစီမံချက်

အမျိုးအမည်	လေ့လာသည့် အမျိုးအစား	သုံးသပ်ချက်			ဆန်းစစ်ချက် ရလဒ်			စစ်ဆေးရသည့်အကြောင်းအရင်း
		PC / CO	OP	CL P	PC / CO	OP	CL P	
								အဆင်ပြေချောမွေ့စေရန် အလုပ်သမားဌာန မှ လုပ်ဆောင်ပေးသွားမည် ဖြစ်သည်။ <b>CO/OP/CLP:</b> ပြည်တွင်းစီးပွားရေး တိုးတက်မှုအပေါ် အကျိုးသက်ရောက်မှု (ခ+) စီမံကိန်းမှလုပ်ငန်းလုပ်ကိုင်သော ဆောက်လုပ်ရေးလုပ်ငန်း/ ဖျက်သိမ်းခြင်းလုပ်ငန်း တို့တွင် အလုပ် အကိုင်အခွင့်အလမ်း များပြားလာခြင်းကြောင့် ပြည်တွင်း စီးပွားရေးတိုးတက်မြှင့်မား လာမည် ဖြစ်သည်။
လူမှုပတ်ဝန်းကျင်	မသန်စွမ်းနှင့် သက်ကြီးရွယ်အို ရှိသော အုပ်စု	က- /ခ +	က- /ခ +	ဃ	က- /ခ +	က- /ခ +	ခ- /ခ+	<b>PC/CO/OP:</b> မြေယာ ပြန်လည်ပြုပြင်ခြင်းကြောင့် မသန်စွမ်းနှင့်သက်ကြီးရွယ်အို ရှိသော အိမ်ထောင်စုများ အပေါ် အကျိုးသက်ရောက်မှု စီမံကိန်းကြောင့် ထိခိုက်နစ်နာသော အိမ်ထောင်စု များတွင် ၃၆ အိမ်ထောင်စုသည် မသန်စွမ်း နှင့် သက်ကြီးရွယ်အိုရှိသော အိမ်ထောင်စု များအဖြစ် စီမံကိန်းမှ သတ်မှတ်သည်။အဆိုပါ သူများသည် စီမံကိန်းကြောင့် အခြားသူများထက် ပိုမို ထိခိုက် နစ်နာသောကြောင့် TSMC သည် ၂၀၀၀ ဟက်တာ ပြန်လည်နေရာ ချထားရေးလုပ်ငန်း မှတောင် အပေါ် အခြေခံ၍ ထပ်တိုးပံ့ပိုးမှုများဖြင့် ၎င်းသူများ အပေါ် အကျိုးသက်ရောက်မှု လျော့ချနိုင်မည် ဖြစ်သည်။ ထို့အပြင် TSMC မှ IRP လုပ်ငန်းများ ဖြစ်သည့် အလုပ်အကိုင် ရှာဖွေပေးခြင်း နှင့် ပြန်လည်နေရာချထားပြီး နေထိုင်မှု အခြေအနေ ပြန်လည်ကောင်းမွန် ရန်လိုအပ်သော အိမ်ထောင်စု များအတွက် အလုပ်အကိုင် အခွင့်အလမ်းများ ပံ့ပိုးပေးခြင်းများ ပြုလုပ်သွားမည်ဖြစ်သည်။ ထို့အပြင် စီမံကိန်း အကောင်အထည် ဖော်ဆောင် ရွက် သည့် အဖွဲ့အစည်းမှ မသန်စွမ်းနှင့် သက်ကြီး ရွယ်အိုရှိသည့် အိမ်ထောင်စုများအပေါ် အထူး ပံ့ပိုးခြင်းများ ပြုလုပ်ခြင်းဖြင့် အဆိုပါ အိမ်ထောင် စုများ၏ နေထိုင်မှု နှင့် အသက်မွေး ဝမ်းကြောင်း လုပ်ငန်းများအပေါ် အကျိုးသက်ရောက်မှု အပေါ် လျော့ချနိုင်မည် ဖြစ်သည်။ <b>CO/OP:</b> အနီးနားရှိ လူထုအဖွဲ့အစည်းအပေါ် အကျိုးသက်ရောက်မှု ဆောက်လုပ်ရေးလုပ်ငန်းနှင့် လည်ပတ်လျက် ရှိသော လုပ်ငန်းများကြောင့် အနီးရှိ မသန်စွမ်းနှင့် သက်ကြီးရွယ် အိုရှိသော အုပ်စုများအပေါ် မထင်မှတ်သည့် အကျိုးသက်ရောက်မှုများ ရှိလာ မည် ဖြစ်သည်။ လူထုအဖွဲ့အစည်းမှ တောင်းဆိုမှုအပေါ် မူတည်၍ စီမံကိန်း အကောင် အထည် ဖော်ဆောင်ရွက် သည့် အဖွဲ့အစည်းမှ ၎င်းတို့၏ နေထိုင်မှုနှင့် အသက်မွေးဝမ်းကျောင်း လုပ်ငန်းများ ကောင်မွန်စေရန် အလို့ငှာ

သီလဝါအထူးစီးပွားရေးဇုန် ဧရိယာ(၂-၂) အနောက်ပိုင်း (အပိုင်း-၁) စီမံကိန်းအတွက် ပြန်လည်နေရာချထားရေးလုပ်ငန်းစီမံချက်

အမျိုးအမည်	လေ့လာသည့် အမျိုးအစား	သုံးသပ်ချက်			ဆန်းစစ်ချက် ရလဒ်			စစ်ဆေးရသည့်အကြောင်းအရင်း
		PC / CO	OP	CL P	PC / CO	OP	CL P	
								<p>အလုပ်အကိုင် အခွင့်အလမ်းနှင့် လူထုအဖွဲ့အစည်း ပံ့ပိုးသည့် အစီအစဉ်များ ထောက်ပံ့ပေးသွားမည် ဖြစ်သည်။</p> <p><b>CO/OP:</b> စီမံကိန်းမှလုပ်ငန်းလုပ်ကိုင်သော ဆောက်လုပ်ရေးလုပ်ငန်း/ဖျက်သိမ်းခြင်းလုပ်ငန်း တို့တွင် အလုပ်အကိုင် အခွင့်အလမ်း များပြားလားခြင်းကြောင့် ပြည်တွင်း စီးပွားရေး တိုးတက်မြှင့်တင်မှု လာမည်ဖြစ်သည်။</p>
လူမှုပတ်ဝန်းကျင်	အကျိုးခံစားမှုအပေါ် သဘောထားကွဲလွဲမှုများ	က-	က-	ဃ	ခ-	ခ-	ဃ	<p><b>PC/CO/OP:</b> ပြန်လည်နေရာချထားရေးနေရာရှိ လူထုအဖွဲ့အစည်းနှင့် ပြောင်းရွှေ့လာသည့် အိမ်ထောင်စုများ</p> <p>အဆိုပြုထားသော ပြန်လည်နေရာချထားသော နေရာတွင် အချိန်တိုအတွင်း အိမ်ထောင်စုများပြောင်းရွှေ့လာနိုင်သောကြောင့် လူဦးရေ တိုးပွားလာမည် ဖြစ်သည်။ လက်ရှိနေထိုင်သော လူထုအဖွဲ့ အစည်းသည် ပြောင်းလဲမှုနှင့် အဆင်မပြေမှုများ ကြုံတွေ့နိုင်ပါသည်။ အဆိုပါ အဖွဲ့အစည်းထဲ တွင် လူပုဂ္ဂိုလ်အချို့ စိတ်သဘာထား ကွဲလွဲမှုများ ဖြစ်ပေါ်လာနိုင်ပါသည်။ TSMC သည် သဘောထားကွဲလွဲမှုများဖြေရှင်းနိုင်ရန်အတွက် ၂၀၀၀ဟက်တာ ပြန်လည်နေရာချထားရေး မူဘောင်အား အခြေခံ၍ လက်ရှိနေထိုင်သော အဖွဲ့အစည်းအဆင်ပြေဆင်ရန် ပံ့ပိုးပေးခြင်းနှင့် လိုအပ်သော အများသုံးပစ္စည်းများ အား ပြင်ဆင်ထားရှိမှုအား စဉ်းစားပေးသွားမည် ဖြစ်သည်။</p> <p><b>စီမံကိန်းရှိ အိမ်ထောင်စုများနှင့် ဇုန် အေ ရှိ အိမ်ထောင်စုများ</b></p> <p>ဇုန် အေ ရှိ အိမ်ထောင်စုများ နှင့် ဇုန်ဘီ ရှိ အိမ်ထောင်စုများကြား ပံ့ပိုးသည့် လျော်ကြေးကွာခြားချက် နှင့် ပတ်သက်၍ တိုင်ကြားမှုများ ဖြစ်ပေါ်လာနိုင်ပါသည်။ အဆိုပါ ကိစ္စတွင် TSMC သည်သဘောထားကွဲလွဲမှု ဖြစ်ပေါ်လာစေရန်အတွက် တိကျမှန်ကန်သော လျော်ကြေးပေးအပ်ခြင်းဆိုင်ရာ ရှင်းလင်းပြောကြားချက်များ ပြုလုပ်သွားမည် ဖြစ်သည်။</p> <p><b>ဒေသခံသူများနှင့် ဆောက်လုပ်ရေးအလုပ်သမားများ</b></p> <p>အလုပ်သမားများ၏ အပြုအမူများဖြစ်သည့် အမှုိုက်များ စွန့်ပစ်ခြင်း၊ အခြားအကြောင်းအရာများ စဉ်းစား ခြင်းမရှိဘဲ ကားအား အကြမ်းမောင်းခြင်း အပြုအမူများကြောင့် ဒေသခံများထံမှ မကျေနပ်မှုများ ဖြစ်ပေါ် လာနိုင်ပါသည်။ အဆိုပါသဘောထားကွဲလွဲမှု ကိစ္စတွင် လိုအပ်သော ပညာပေး အစီအစဉ်များ နှင့်</p>

သီလဝါအထူးစီးပွားရေးဇုန် ဧရိယာ(၂-၂) အနောက်ပိုင်း (အပိုင်း-၁) စီမံကိန်းအတွက် ပြန်လည်နေရာချထားရေးလုပ်ငန်းစီမံချက်

အမျိုးအမည်	လေ့လာသည့် အမျိုးအစား	သုံးသပ်ချက်			ဆန်းစစ်ချက် ရလဒ်			စစ်ဆေးရသည့်အကြောင်းအရင်း
		PC / CO	OP	CL P	PC / CO	OP	CL P	
								ညွှန်ကြားချက်များဖြင့် ဆောက်လုပ်ရေး အလုပ်သမားများအား ပြုလုပ်သင့်ပါသည်။
	အကျိုးခံစားခွင့် လွှဲပြောင်းခြင်းနှင့် ဆုံးရှုံးမှုများ	ခ-	ခ-	ဃ	ခ-	ခ-	ဃ	<p><b>PC/CO/OP:</b> TSMC မှ ပံ့ပိုးပေးခြင်းအပေါ် အကျိုးသက်ရောက်မှု စီမံကိန်းကြောင့်ဖြစ်ပေါ်လာသည့် ပြောင်းလဲမှုများကြောင့် အခြေခံအားဖြင့် သက်ဆိုင်ရာ အိမ်ထောင်စုများ မပြောင်းရွှေ့မှု အနည်းဆုံး မူလအခြေအနေသို့ ပြန်ရောက်ရှိစေရန် ပံ့ပိုးပေးခြင်းဖြင့် မလွဲမရှောင်သာ ပြန်လည်နေရာချထားရေး၏ အကျိုးသက်ရောက်မှု အား လျော့ချနိုင်ရန် ရည်ရွယ်ထားခြင်း ဖြစ်သည်။ ထို့ကြောင့် TSMC မှ ပံ့ပိုးပေးခြင်း၏ ရလဒ် အဖြစ် စီမံကိန်းကြောင့် ထိခိုက် နစ်နာသော အိမ်ထောင်စုနှင့် ထိခိုက် မနစ်နာသော အိမ်ထောင်စု ကြားအကျိုး ခံစားခွင့် လွှဲပြောင်းခြင်း မရှိပါ။ လူထု အဖွဲ့အစည်းတွင် ပတ်ဝန်းကျင်နေထိုင်မှုအပေါ် အကျိုးသက်ရောက်မှု ဒေသခံများ နေထိုင်သည့် ပတ်ဝန်းကျင်တွင် ဆောက်လုပ်ရေးလုပ်ငန်းနှင့် အခြားသော လုပ်ငန်းများကြောင့် တိုက်ရိုက် သို့မဟုတ် အခြားနည်းလမ်းဖြင့် ထိခိုက်နစ်နာ နိုင်ပါသည်။ အဆိုပါ ကိစ္စ တွင် ဒေသခံများသည် စီမံကိန်း အကောင်အထည်ဖော်ဆောင်ရွက်သည့် အဖွဲ့အစည်း၏ လူထုဆက်ဆံရေးဌာနတွင် ဖြစ်ပေါ်လာသော ကိစ္စများအား ဖြေရှင်းဆောင်ရွက်ပေးရန် ဆက်သွယ် နိုင်ပါသည်။ ထို့အပြင် စီမံကိန်း၏ အကျိုးသက်ရောက်မှုအား ညီမျှစေရန်နှင့် လူထုအဖွဲ့အစည်း အဆင်ပြေ ကူညီရန် လူမှုရေး အကျိုးဆောင်လုပ်ငန်း တစ်ခု ဖြစ်သည့် လူထု ထောက်ပံ့ ပံ့ပိုးသည့် အစီအစဉ် အားစီမံကိန်း အကောင်အထည်ဖော်ဆောင်ရွက်သည့် အဖွဲ့အစည်းမှ ဆောင်ရွက်သွားမည် ဖြစ်ပြီး ရလဒ်အဖြစ် စီမံကိန်း အကောင်အထည်ဖော်ဆောင်ရွက်သည့် အဖွဲ့အစည်းသည် အကျိုးခံစား ခွင့်လွှဲမှုများ ဖြန့်ဝေခြင်း နှင့် ဆုံးရှုံးမှုများ လျော့ချနိုင်မည် ဖြစ်သည်။</p>
လူမှုပတ်ဝန်းကျင်	ကလေးသူငယ်များ၏ အခွင့်အရေး	ခ-	ခ- /ခ +	ဃ	ခ-	ခ- /ခ +	ခ-	<p>ပြန်လည်နေရာချပေးသည့် အိမ်ထောင်စုများ ထဲတွင် ကျောင်းတက်ရောက်နေသော ကလေးသူငယ်များ ၏ ပညာရေး ဆိုင်ရာ အကျိုးသက်ရောက်မှု</p> <p><b>PC/CO:</b> ပြန်လည်နေရာချပေး သည့်အိမ်ထောင်စုများ ထဲတွင် ကျောင်းတက်ရောက် နေသော ကလေး သူငယ်များ စုစုပေါင်း ၁၁၈ ယောက် ရှိရာ ပြန်လည် နေရာချထားမှုကြောင့် ကလေးများ၏ ပညာရေး သည် ယာယီအားဖြင့် ထိခိုက်မှုရှိမည်</p>

သီလဝါအထူးစီးပွားရေးဇုန် ဧရိယာ(၂-၂) အနောက်ပိုင်း (အပိုင်း-၁) စီမံကိန်းအတွက်  
ပြန်လည်နေရာချထားရေးလုပ်ငန်းစီမံချက်

အမျိုးအမည်	လေ့လာသည့်အမျိုးအစား	သုံးသပ်ချက်			ဆန်းစစ်ချက်ရလဒ်			စစ်ဆေးရသည့်အကြောင်းအရင်း
		PC / CO	OP	CL P	PC / CO	OP	CL P	
								<p>ဖြစ်သည်။ အဆိုပါကိစ္စတွင် TSMC သည်ကျောင်းသို့သွား လာစရိတ် ထောက်ပံ့ခြင်း နှင့် အိမ်ထောင်စု များနှင့် ဆွေးနွေးမှုအပေါ်တူတည့်၍ အကျိုးသက်ရောက် မှုအား လျော့ချ နိုင်ရန် IRP လုပ်ငန်း တစ်ခုအဖြစ် ပြုလုပ်ပေးခြင်းအား စဉ်းစားပေးမည် ဖြစ်သည်။ စီမံကိန်း အကောင်အထည် ဖော်ဆောင်ရွက်ရေး အဖွဲ့အစည်း မှ လူထုအဖွဲ့အစည်းပံ့ပိုးသည့် အစီအစဉ်ဖြင့် ပညာရေးဆိုင်ရာ အခွင့်အလမ်း များကို ထောက်ပံ့ပေးသွားမည် ဖြစ်သည်။ စီမံကိန်း၏ ရလဒ် အဖြစ် ထိုဒေသရှိ လူမှုရေးဆိုင်ရာ အခြေခံအဆောက်အအုံများ တိုးတက်ကောင်းမွန်လာခြင်းသည် ကလေးသူငယ်များ အပေါ် သွယ်ဝိုက်ပြီး အကျိုးသက်ရောက်နိုင် ပါသည်။ ဒေသခံ လူထုအဖွဲ့အစည်းတွင် ကျောင်းတက် ရောက် နေသော ကလေးသူငယ်များ၏ ပညာရေး ဆိုင်ရာ အခွင့်အလမ်းများ အပေါ် အကျိုးသက် ရောက်မှု</p> <p><b>OP:</b> စီမံကိန်း အကောင်အထည်ဖော်ဆောင်ရွက်သည့် အဖွဲ့အစည်း သည် “သီလဝါအထူးစီးပွား ရေးဇုန် အနီးရှိ ကလေးသူငယ်များ ထောက်ပံ့ပံ့ပိုးသည့်အစီအစဉ်” အား ယခုအချိန်ထိ အကောင်အထည် ဖော်ဆောင်ရွက်လျက်ရှိပြီး ကျောင်းသား ၁၀၀၀ ခန့်သည် အဆိုပါ အစီအစဉ်မှ အကျိုးခံစားခွင့် ရရှိခဲ့ပြီး ဖြစ်သည်။ ထို့အပြင် စီမံကိန်း အကောင်အထည်ဖော်ဆောင်ရွက်သည့် အဖွဲ့အစည်းသည် နောင်ကာလတွင် လူထု အဖွဲ့အစည်း၏ တောင်းဆိုချက် နှင့် လိုအပ်ချက် များအပေါ် မူတည်၍ ပညာရေးဆိုင်ရာ အစီအစဉ် များ အကောင်အထည် ဖော်ဆောင် ရွက်သွား မည်ဖြစ်သည်။ ထို့ကြောင့် စီမံကိန်း အကောင် အထည်ဖော်ဆောင်ရွက်သည့် အဖွဲ့အစည်း ၏ လုပ်ရပ်သည် ပညာရေးဆိုင်ရာ အခွင့်အလမ်းများ တိုးတက်ကောင်းမွန်မည်ဟု မျှော်လင့်ရပါသည်။ ကလေးအလုပ်သမားများ တိုးပွားလာခြင်းအပေါ် အကျိုးသက်ရောက်မှု</p> <p><b>CO/OP/CLP:</b> အခြေခံအားဖြင့် ၁၃နှစ် အောက် ကလေးများသည် ဈေးဆိုင်များ၊ စီးပွားရေး အဖွဲ့အစည်း သို့မဟုတ် စက်ရုံများတွင် အလုပ်လုပ် ခြင်း အား မြန်မာနိုင်ငံရှိ အလုပ်သမားဆိုင်ရာ ဥပဒေအရ တားမြစ် ထားပါသည်။ မြန်မာနိုင်ငံတွင် အဆိုပါ ဥပဒေ ပြဋ္ဌာန်း ထားသရွေ့ စီမံကိန်း သည်ကလေးအလုပ်သမားများ အား အလုပ်သမား အဖြစ် လုပ်ဆောင်ခြင်းအား တားမြစ်လုပ် ဆောင်သွားမည် ဖြစ်သည်။ ထို့အပြင် ကလေး</p>

သီလဝါအထူးစီးပွားရေးဇုန် ဧရိယာ(၂-၂) အနောက်ပိုင်း (အပိုင်း-၁) စီမံကိန်းအတွက်  
ပြန်လည်နေရာချထားရေးလုပ်ငန်းစီမံချက်

အမျိုးအမည်	လေ့လာသည့်အမျိုးအစား	သုံးသပ်ချက်			ဆန်းစစ်ချက်ရလဒ်			စစ်ဆေးရသည့်အကြောင်းအရင်း
		PC / CO	OP	CL P	PC / CO	OP	CL P	
								သူငယ်များအား တရားမဝင် ဌားရမ်း လုပ်ဆောင်မှုမရှိခြင်းအား OSSC ရှိ အလုပ်သမား ဆိုင်ရာဌာနတွင် သီလဝါအထူးစီးပွားရေးဇုန် အတွက် အလုပ်သမားများမှတ်ပုံတင် ဆောင်ရွက် ချိန်တွင်ကြီးကြပ်လုပ်ဆောင် သွားမည် ဖြစ်သည်။ ထို့ကြောင့် ကလေးအလုပ်သမားများ အလုပ်ခန့် အပ် မှုကို ကောင်းမွန်စွာ ထိန်းချုပ်နိုင် မည် ဖြစ်သည်။
လူမှုပတ်ဝန်းကျင်	လက်ရှိလူမှုရေးဆိုင်ရာ အခြေခံအဆောက်အဦးများ နှင့် ဝန်ဆောင်မှုများ	ခ- /ခ +	ခ- /ခ +	ဃ	ခ- /ခ +	ခ- /ခ +	ဃ	<p><u>စီမံကိန်းကြောင့် ပြောင်းရွှေ့ရသည့် အိမ်ထောင်စုများ အပေါ် အကျိုးသက်ရောက်မှု</u>  <b>PC/CO:</b> ပြန်လည်နေရာချထားခြင်းကြောင့် သက်ဆိုင်ရာ အိမ်ထောင်စုများ သည်အခြေခံ လူမှုရေးဆိုင်ရာအဆောက်အဦးများနှင့်/ဝန်ဆောင်မှု များ အသုံးပြုမှု အပေါ် နစ်နာမှု အနည်း သို့မဟုတ် အများ သက်ရောက်နိုင်ပါ သည်။ TSMC သည် ပံ့ပိုးပေးသည့် အနေဖြင့် ပြန်လည် နေရာချထားရေး နေရာအား လူမှုရေးဆိုင်ရာ အခြေခံ အဆောက်အဦးများဖြင့် စီစဉ် လုပ်ဆောင် ပေးသွားမည် ဖြစ်သည်။</p> <p><u>စီမံကိန်း ဧရိယာ၏ လူထုအဖွဲ့အစည်းတွင် ဒေသခံများအပေါ် အကျိုးသက်ရောက်မှု</u>  <b>CO:</b> ဆောက်လုပ်ရေး မော်တော်ယာဉ် များပြား လာခြင်းကြောင့် လူမှုရေးဆိုင်ရာ အခြေခံ အဆောက် အဦး / ဝန်ဆောင်မှုများ အသုံးပြုမှု အပေါ် ထိခိုက် နစ်နာမည် ဖြစ်သည်။ ဆောက်လုပ် ရေး ကန်ထရိုက် တာ အများအနေဖြင့် အဆိုပါမော် တော်ယာဉ်များ ပိတ်ဆို့မှုအား ရှောင်ရှားနိုင်ရန် ထိန်းသိမ်း ကြီးကြပ်သင့်သည်။</p> <p><b>OP:</b> ဌားရမ်းနေထိုင်သူများ၏ တည်နေရာကြောင့် လူမှုဆိုင်ရာ အခြေခံအဆောက်အဦးများ အသုံးပြုမှု အပေါ်ကန့်သတ်ဖြစ်ပေါ်လာနိုင်ပါသည်။ ထို့အပြင် အသုံးပြုနေသော လမ်း၏အခြေအနေကိုထိန်းသိမ်း ထားရန် အတွက် ပြန်လည်နေရာချ ထားသော လမ်းကိုဆောက်လုပ်ရန် အစီအစဉ်ရှိ ပါသည်။ ထို့အပြင် သီလဝါ အထူးစီးပွားရေးဇုန် ပတ်ဝန်း ကျင်ရှိအခြေခံအဆောက်အဦး တိုးတက်မှု အတွက် ပြုလုပ် လျက်ရှိသော ဒေသတွင်း လမ်းနှင့် စွမ်းအင် ထောက်ပံ့သော စီမံကိန်းများပါ တိုးတက် လာမည် ဖြစ်သည်။</p>
	ရေသုံးစွဲမှု	ဂ	ဂ	ဃ	ခ-	ခ-	ဃ	<b>CO:</b> ရေကန်တစ်ကန်နှင့် ရေစက်တစ်လုံးကို စီမံကိန်းဖွံ့ဖြိုး ပြီးနောက်တွင်ဆက်လက် အသုံးမပြုနိုင်သောကြောင့် ရေသုံးစွဲမှုအပေါ်တွင် စီမံကိန်း၏ သက်ရောက်မှု ရှိမည်ဟုမျှော်လင့် ပါသည်။ သို့သော်လည်း TSMC နှင့် ရန်ကုန်တိုင်း အစိုးရ (YRG) တို့၏ လျော်ကြေးပေးသည့် မူဝါဒအောက် တွင် သင့်တော် သည့်လျော်ကြေး

သီလဝါအထူးစီးပွားရေးဇုန် ဧရိယာ(၂-၂) အနောက်ပိုင်း (အပိုင်း-၁) စီမံကိန်းအတွက် ပြန်လည်နေရာချထားရေးလုပ်ငန်းစီမံချက်

အမျိုးအမည်	လေ့လာသည့် အမျိုးအစား	သုံးသပ်ချက်			ဆန်းစစ်ချက် ရလဒ်			စစ်ဆေးရသည့်အကြောင်းအရင်း
		PC / CO	OP	CL P	PC / CO	OP	CL P	
								<p>ပေးအပ်ရမည်။ ထို့ပြင် စီမံကိန်း အဆိုပြုသူမှ လူထု၏ လိုအပ်သည့် အခြေအနေ ကို ထည့်သွင်း စဉ်းစားကာ ၎င်းရေကန် အနီးတွင် အခြားရေကန် တစ်ခု ကို စီစဉ်ပေးသင့် သည်။</p> <p>ဆောက်လုပ်ရေးလုပ်ငန်းခွင် မှ စွန့်ပစ်ရေများ ကြောင့် အနီးဝန်းကျင်ရှိ ရေတွင်း နှင့် ရေကန် ကဲ့သို့သော ဒေသရှိ ရေအရင်း အမြစ်များ ညစ်ညမ်း လာ နိုင်ပါသည်။ သို့သော်လည်း အနည်ထိုင်သည့် ကန် သို့မဟုတ် ရေသန့်စင်သည့် စနစ် နှင့် မိလ္လာကန်များ တပ်ဆင်ခြင်းဖြင့် ကောင်းစွာ ထိန်းချုပ်နိုင်ပါသည်။</p> <p><b>OP:</b> စက်မှုဇုန် ဧရိယာအတွင်းတွင် ဆောက်လုပ်ရေး နှင့် လုပ်ငန်းလည်ပတ် ရေးအတွက် ရေသုံးစွဲမှု သည် ထက်တိုးရေ အရင်းအမြစ်တစ်ခုမှစီစဉ် သုံးဆွဲမည် ဖြစ်၍ ဒေသရှိ ရေအရင်းအမြစ် အပေါ်တွင် သက်ရောက်မှု ရှိမည်ဟုမမျှော်လင့်ပါ။ စီမံကိန်း ဧရိယာ အနီးရှိ ချောင်းမှ ရေအရည်အသွေးအတွက်မူ ရေနုတ် မြောင်း နှင့် ရေဆိုးထိန်းသည့် ကန်များ ဖြင့် ကောင်းစွာ ထိန်းချုပ်သွားမည် ဖြစ်သည်။ အခြေခံ အားဖြင့် ရေဆိုးရေညစ် များကို ရေဆိုးထိန်း သည့် ကန်မှ တစ်ဆင့် မြောင်းရေ နှင့် ချောင်းရေ စီးဆင်းသည့် အရှိန် ဖြင့် ရေဆိုး ရေညစ် များကို အားပျော့စေနိုင်သည်ဟု ခန့်မှန်းရပါသည်။ ရေလို့လွတ်မှု များပြားပါက သတ္တုများနှင့် အဆိပ်သင့် ပစ္စည်းများ ပါရှိနိုင်သည်ဟု ခန့်မှန်းပြီး ရေစီးဆင်းမှု အားနည်းသည့် အချိန်တွင် စီမံကိန်း အဆိုပြုသူမှ သတ်မှတ်စံချိန်စံညွှန်းအား ပြန်သုံးသပ်ပြီး လိုအပ် ပါက ကြိုတင်သန့်စင်ရန် တင်းကျပ် သင့်ပါ သည်။</p>
လူမှု ပတ်ဝန်းကျင်	ယဉ်ကျေးမှု အမွေအနှစ်	ခ-	ဃ	ဃ	ခ-	ဃ	ဃ	<p><b>CO:</b> စီမံကိန်းဧရိယာအတွင်းတွင် ဖွံ့ဖြိုးမှု လုပ်ငန်း ကြောင့်သက်ရောက်မှု ရှိနိုင်မည့်သင်္ချိုင်း တစ်ခု နှင့် ဆောက်လုပ်ရေးလုပ်ငန်းများကြောင့် တိုက်ရိုက် မဟုတ်သည့် သက်ရောက်နိုင်မည့် ဟိန္ဒူ ဘုရား ကျောင်းကို တွေ့ရပါသည်။ထို့ ကြောင့် ဒေသခံများ နှင့် တိုင်ပင် ဆွေးနွေး ၎င်းတို့၏ နားလည်မှု အပေါ် အခြေခံ၍ ဒေသခံလူထု၏ အသုံးပြုမှုကိုဆက်လက် ထိန်းသိမ်းရန် အတွက်ဆင်ခြင်သုံးသပ်သင့်ပါသည်။</p>
	ရှုခင်း	ဃ	ခ- /ခ +	ဃ	ဃ	ခ- /ခ +	ဃ	<p>ပတ်ဝန်းကျင် ရှုခင်း များပြောင်းလဲလာမှု ၏ အကျိုးသက်ရောက်မှု(ခ-)</p> <p><b>OP:</b> ၂၀၁၃ခုနှစ် နောက်ပိုင်း မှ စတင်၍ ဇုန်-အေ အကောင်အထည်ဖော်ဆောင်ရွက်ခြင်း ကြောင့် ပတ်ဝန်းကျင် ရှုခင်းများမှာ အချိန်နှင့် အမျှ ပြောင်းလဲခဲ့သည်။ ထို့ပြင် စိုက်ပျိုးမြေ ၂၆၆ ဟက်တာ ကို ဖယ်ရှား ရင်းလင်းပြီး ဇုန်-ဘီ</p>



သီလဝါအထူးစီးပွားရေးဇုန် ဧရိယာ(၂-၂) အနောက်ပိုင်း (အပိုင်း-၁) စီမံကိန်းအတွက် ပြန်လည်နေရာချထားရေးလုပ်ငန်းစီမံချက်

အမျိုးအမည်	လေ့လာသည့် အမျိုးအစား	သုံးသပ်ချက်			ဆန်းစစ်ချက် ရလဒ်			စစ်ဆေးရသည့်အကြောင်းအရင်း
		PC / CO	OP	CL P	PC / CO	OP	CL P	
								<p>အကောင်အထည်ဖော် ဆောင်ရွက်မည့် ဧရိယာ၏ တစ်စိတ်တစ်ပိုင်း အဖြစ် စက်မှုဇုန် မြေအဖြစ် သို့ပြောင်းလဲမည် ဖြစ်သည်။ ထို့ကြောင့် လက်ရှိ ပတ်ဝန်းကျင် ရှုခင်းသည် ဇုန်-အေ အကောင်အထည်ဖော် ဆောင်ရွက်ခြင်း ကြောင့် မြို့ပြအဖြစ်သို့ တစ်စိတ်တစ်ပိုင်းကူးပြောင်းလာပြီး စီမံကိန်းဧရိယာ နှင့် ၎င်း၏ ဝန်းကျင်ရှိ ဧရိယာတွင်မြို့ပြအဖြစ်သို့ ပို၍ကူးပြောင်း လာနိုင်ပါသည်။</p> <p><u>အထူးစီးပွားရေးဇုန်အတွင်းရှိ ပတ်ဝန်းကျင် ရှုခင်းပုံစံ၏ အကျိုးသက်ရောက်မှု(ခ+)</u></p> <p>သီလဝါအထူးစီးပွားရေးဇုန်အတွင်း နှင့် ပတ်ဝန်းကျင် တွင် မြို့ပြအဖြစ်သို့ တစ်စိတ်တစ်ပိုင်း ကူးပြောင်း လာခြင်းကို ရှောင်လွှဲ၍ မရနိုင်သော်လည်း စီမံကိန်း အဆို ပြုသူ၏ စည်းမျဉ်းစည်းကမ်း များ ဖြစ်သည့် ပတ်ဝန်းကျင်နှင့် လိုက်လျောညီထွေမှု ရှိပြီး နေထိုင် မည့်သူ များနှင့် အသုံးပြုသူများအတွက် ရင်းနှီး ဖော်ရွေပြီး လုံခြုံစိတ်ချမှုရှိသည့် ပတ်ဝန်းကျင်အဖြစ် အကောင်အထည်ဖော် ဆောင်ရွက်သွားမည်ဖြစ်သည်။ ထို့ပြင် အများပိုင်နေရာနှင့် မြေကွက်တစ်ခုချင်းစီ တွင် စိမ်းလန်းစိုပြည်ရေးနေရာပြုလုပ် သွားမည် ဖြစ်သည်။ ထို့ကြောင့် မြေငှားရမ်းသူများမှ စည်းမျဉ်း ဥပဒေများ ကို လိုက်နာမည်ဆိုပါက စီမံကိန်းအဆို ပြုသူမှ လည်း အများပိုင်နေရာအား ထိန်းသိမ်းရန် အားစိုက်ထုတ်မည် ဖြစ်ပြီး စီမံကိန်း ဧရိယာ ၏ ပတ်ဝန်းကျင် ရှုခင်းမှာ မြို့ပြဧရိယာ အဖြစ် ကောင်း စွာ ထိန်းသိမ်းနိုင်မည် ဖြစ်သည်။</p>
ကျန်းမာရေး နှင့် လုံခြုံရေး	AIDS/HIV စသည့် ကူးစက်ရောဂါ များ	ခ-	ခ-	ခ-	ခ-	ခ-	ခ-	<p><b>CO/CLP:</b> ပြင်ပမှ လုပ်သားများ များပြား လာခြင်းကြောင့် နီးစပ်ရာ ပတ်ဝန်း ကျင်နှင့် အလုပ်သမားများ ကြားတွင် ကူးစက်ရောဂါ အန္တရာယ်များ ရှိလာနိုင် ပါသည်။ ထိုကဲ့သို့သော ကူးစက် ရောဂါ များ၏ သက်ရောက်မှုကို လျော့ချနိုင်ရန် အပြည်ပြည်ဆိုင်ရာ ဘဏ္ဍာရေး ကော်ပိုရေးရှင်း (IFC) ၏ သဘာဝပတ်ဝန်း ကျင်ဆိုင် ရာ၊ ကျန်းမာ ရေးနှင့် ဘေးကင်း လုံခြုံရေး ဆိုင်ရာ လမ်းညွှန်ချက်များ (EHS) အား ထည့်သွင်း စဉ်းစားပြီး သက်ဆိုင်ရာ အဆင့်တွင် ဆောက်လုပ် ရေး ကန်ထရိုက်တာများနှင့် မြေငှားရမ်းသူ တစ်ဦး တစ်ယောက် ချင်းစီအား ထည့်သွင်းစဉ်းစားကာ အကောင်အထည် ဖော်ဆောင်ရွက်သင့်ပါသည်။ ထို့ပြင် လက်ရှိ ကျန်းမာရေး စောင့်ရှောက်သည့် အစီအစဉ်ကို ဒေသတွင်း အစိုးရနှင့် ပူးပေါင်း ဆောင်ရွက်ပြီး စီမံကိန်း အကောင်အထည်</p>

သီလဝါအထူးစီးပွားရေးဇုန် ဧရိယာ(၂-၂) အနောက်ပိုင်း (အပိုင်း-၁) စီမံကိန်းအတွက် ပြန်လည်နေရာချထားရေးလုပ်ငန်းစီမံချက်

အမျိုးအမည်	လေ့လာသည့် အမျိုးအစား	သုံးသပ်ချက်			ဆန်းစစ်ချက် ရလဒ်			စစ်ဆေးရသည့်အကြောင်းအရင်း
		PC / CO	OP	CL P	PC / CO	OP	CL P	
								ဖော်ဆောင် ရွက်သည့် အဖွဲ့အစည်းမှ ကျန်းမာရေးစောင့် ရှောက်မှုနှင့် ဆက်စပ်သည့် လူမှုရေးလုပ်ငန်းများကို စီစဉ်သင့်ပါသည်။
ကျန်းမာရေး နှင့် လုံခြုံရေး	လုပ်ငန်းခွင် ကျန်းမာရေးနှင့် လုံခြုံရေး	ခ-	ခ-	ခ-	ခ-	ခ-	ခ-	<p>လုပ်ငန်းခွင် ကျန်းမာရေးနှင့် လုံခြုံရေး အပေါ် သက်ရောက်မှု</p> <p><b>CO/CLP/OP:</b> ဆောက်လုပ်ရေး/ ဖြိုဖျက် သည့် လုပ်ငန်းများ၊ စက်ရုံအလုပ်ရုံ လည်ပတ်မှု များကြောင့် လုပ်ငန်းခွင် ကျန်းမာရေးနှင့် လုံခြုံရေး အပေါ် သက်ရောက်မှုများကို ရှောင်လွှဲ ချိ မရနိုင်ပေ။ မြေငှားရမ်းသူ တစ်ဦးချင်း စီ၏ စီးပွားရေးလုပ်ငန်း များမှာ မတူညီသည့် အတွက် သက်ရောက် မှုများကို လျော့ချနိုင်ရန် ဆောက်လုပ် ရေး ကန်ထရိုက်တာ/ မြေငှားရမ်းသူ/ စီမံကိန်း အဆိုပြုသူတို့မှ (IFC) ၏ သဘာဝပတ်ဝန်း ကျင်ဆိုင်ရာ၊ ကျန်းမာ ရေးနှင့် ဘေးကင်း လုံခြုံရေးဆိုင်ရာ လမ်းညွှန်ချက်များ (EHS) တွင် ဖော်ပြထား သည့်ဘေးအန္တရာယ်လျော့ ချမှု အစီအမံများကို စဉ်းစားသင့်ပြီး သက်ရောက်မှုကို ဆန်းစစ်အကဲဖြတ်ကာ လုပ်ငန်းခွင် အန္တရာယ် လျော့ချနိုင်ရန် စီမံသင့်ပါသည်။</p> <p><u>အလုပ်သမားအခွင့်အရေးအပေါ် သက်ရောက်မှု</u></p> <p><b>CO/OP/CLP:</b> TSMC ၏ ကွပ်ကဲမှု အောက်တွင် စီမံကိန်းရှိ လုပ်သားများ အတွက် အလုပ်သမား အခွင့်အရေး ကို သက်ဆိုင်ရာ အလုပ်သမား ဥပဒေဖြင့် ဆောက်လုပ်ရေး ကန်ထရိုက်တာ နှင့် မြေငှားရမ်းသူ ရရှိမည် ဟု မျှော်လင့်ရပါသည်။ အလုပ်ရှင် နှင့် အလုပ်သမားအကြား အငြင်းပွားမှု တစ်စုံတစ်ရာ ဖြစ်ပေါ်လာပါက TSMC ၏ အခွင့်အာဏာရှိသည့် အလုပ်သမားရေးရာ အရာရှိမှ အလုပ်သမား နှင့် ဆွေးနွေး ညှိနှိုင်းပြီး ပြေလည်အောင် ဖြေရှင်းသင့်သည်။</p>
	ပတ်ဝန်းကျင် ကျန်းမာရေးနှင့် လုံခြုံရေး	ခ-	ခ-	ခ-	ခ-	ခ-	ခ-	<p><b>CO/CLP/OP:</b> ပတ်ဝန်းကျင်ရှိ စီမံကိန်း အကောင်အထည်ဖော်ဆောင်ရွက် မှုကြောင့် ယာဉ်အသွားအလာများပြားပြီး စက်ယန္တရားများ အသုံးပြုမှု ကြောင့် ပတ်ဝန်းကျင် ဘေးကင်း လုံခြုံရေးကို သက်ရောက်နိုင်ပါ သည်။ စီမံကိန်း အကောင်အထည်ဖော်ဆောင်ရွက် မှု ကြောင့် အလုပ်သမား များပြားလာပြီး ပတ်ဝန်းကျင် လုံခြုံရေး ထိခိုက်လာ နိုင်ပါသည်။ သက်ရောက် မှုများကို လျော့ချနိုင်ရန် ဆောက်လုပ် ရေး ကန်ထရိုက်တာ/ မြေငှားရမ်းသူ/ စီမံကိန်း အဆိုပြုသူတို့မှ အပြည်ပြည်ဆိုင်ရာ ဘဏ္ဍာရေး ကော်ပိုရေးရှင်း (IFC) ၏ သဘာဝပတ်ဝန်း ကျင် ဆိုင်ရာ၊ ကျန်းမာ ရေးနှင့် ဘေးကင်း လုံခြုံရေး ဆိုင်ရာ လမ်းညွှန်ချက်များ (EHS) တွင် ဖော်ပြထား</p>

သီလဝါအထူးစီးပွားရေးဇုန် ဧရိယာ(၂-၂) အနောက်ပိုင်း (အပိုင်း-၁) စီမံကိန်းအတွက် ပြန်လည်နေရာချထားရေးလုပ်ငန်းစီမံချက်

အမျိုးအမည်	လေ့လာသည့် အမျိုးအစား	သုံးသပ်ချက်			ဆန်းစစ်ချက် ရလဒ်			စစ်ဆေးရသည့်အကြောင်းအရင်း
		PC / CO	OP	CL P	PC / CO	OP	CL P	
								သည့်ဘေးအန္တရာယ်လျော့ ချမှု အစီအမံများကို ပြုလုပ်သင့်ပါသည်။ထို့ပြင် လူထု ကျန်းမာရေး၊ လုံခြုံရေးနှင့် စပ်လျဉ်း၍ လူထု မှ တောင်းဆိုမှု အပေါ်အခြေခံ၍ ကျန်းမာရေး စောင့်ရှောက်သည့် အစီအစဉ်ကို လူမှုရေးလုပ်ငန်းအစီအစဉ် တစ်ခု အနေဖြင့် စီမံကိန်း အဆိုပြုသူတို့မှ စဉ်းစားသွားမည် ဖြစ်သည်။
အရေးပေါ် ဘေး အန္တရာယ်	ဓာတုပစ္စည်း များ သုံးစွဲမှု	ဃ	ခ-	ဃ	ဃ	ခ	ဃ	OP: လုပ်ငန်းလည်ပတ် သည့် ကာလအတွင်း ငှားရမ်းလုပ်ကိုင်သူ အချို့သည် တိကျသော အခြေအနေအောက်တွင် ထိန်းချုပ်ထား နိုင်ရန် ဓာတုပစ္စည်းများကိုအသုံးပြု သွားနိုင် သည်။ ထို့ပြင် ဓာတုပစ္စည်းများ ၏ လိုအပ်ချက် နှင့် သတ်မှတ် စံချိန်စံညွှန်း များကို လုပ်သားများ သိရှိစေရန် ဓာတုပစ္စည်း အန္တရာယ် ကင်းရှင်းရေး အချက် အလက် စာရွက် (MSDS) များကို အသုံးပြုသည့် အပြင် ငှားရမ်းလုပ်ကိုင် သူများသည် လည်း ဓာတုပစ္စည်း များ အတွက် သင့်လျော်သော စီမံခန့်ခွဲမှု အစီအစဉ် နှင့် အန္တရာယ်ရှိသည့် ဓာတု ပစ္စည်းများ ကို ကိုင်တွယ်ခြင်း၊ စွန့်ပစ်ခြင်း နှင့် သိုလှောင်ရာတွင် အဆိုပြု ထားသော ဌာနတွင်း စည်းမျဉ်း စည်းကမ်းများကို လိုက်နာ အသုံးပြု ရန်လိုအပ်သောကြောင့် ဓာတုပစ္စည်း များအန္တရာယ်သည် အနည်းငယ်သာဖြစ်မည်။
	ရေကြီးမှု အန္တရာယ်	ခ-	ခ-	ခ-	ခ-	ခ-	ခ-	CO/CLP/OP: မိုးသည်ထန်စွာရွာခြင်း၊ ဆိုင်ကလုန်း နှင့်ဒီရေတက်ခြင်း များ ကဲ့သို့သော ရေကြီးမှုအန္တရာယ် များမှာအနည်း ငယ်သာရှိမည်။အဘယ်ကြောင့်ဆိုသော် မြေပြုပြင်ခြင်းကို အမြင့် EL+5.0-7.0m အဖြစ် စဉ်းစားထားပြီး ၎င်းသည် သီလဝါဆိပ်ကမ်း၏ MITT မှ မှတ်တမ်း တင်ထားသော ရေအမှတ် အမြင့်ဆုံး အဆင့်ဖြစ်သောEL+4.24m ထက်မြင့် သော ကြောင့်ရေလွှမ်းမှု ရေအမြင့်အတိုင်း စဉ်းစားထားပါ သည်။
အရေးပေါ် ဘေး အန္တရာယ်	မီးဘေး အန္တရာယ်	ခ-	ခ-	ခ-	ခ-	ခ-	ခ-	CO/CLP: မီးဘေး အန္တရာယ် လုံခြုံမှု အစီအစဉ် နှင့်ကိရိယာများကို စီမံကိန်းအဆိုပြုသူသည် TSMC မှချမှတ်သော အဆောက်အဦး ဆောက်လုပ်ခြင်း နှင့်မီးဘေးလုံခြုံမှု စည်းမျဉ်းကို လိုက်နာ၍ပြင်ဆင်ရမည်ဖြစ်ရာ မီးဘေး အန္တရာယ် ဖြစ်နိုင်ခြေနည်းပါးပါသည်။ OP: ငှားရမ်းလုပ်ကိုင်သူများသည် လုပ်ကွက် အတွင်းရှိအဆောက်အဦး တစ်ခုချင်း စီအတွက်ထိရောက်သော မီးအချက်ပေးစနစ် နှင့် မီးငြိမ်းသတ် ရေးစနစ်များကို TSMC စည်းမျဉ်းများ နှင့် အဆိုပြုထားသောဇုန်အတွင်းလိုက်နာရ မည့် စည်းမျဉ်းများနှင့် အညီ တပ်ဆင် ၍ ထိန်းသိမ်း

သီလဝါအထူးစီးပွားရေးဇုန် ဧရိယာ(၂-၂) အနောက်ပိုင်း (အပိုင်း-၁) စီမံကိန်းအတွက်  
ပြန်လည်နေရာချထားရေးလုပ်ငန်းစီမံချက်

အမျိုးအမည်	လေ့လာသည့်အမျိုးအစား	သုံးသပ်ချက်			ဆန်းစစ်ချက်ရလဒ်			စစ်ဆေးရသည့်အကြောင်းအရင်း
		PC / CO	OP	CL P	PC / CO	OP	CL P	
								ထားရမည်ဖြစ်ရာမီးဘေး အန္တရာယ် ဖြစ်နိုင်ချေ နည်းပါးပါသည်။
အရေးပေါ်ဘေးအန္တရာယ်	လျှင်	ခ-	ခ-	ခ-	ခ-	ခ-	ခ-	<b>CO/CLP:</b> လျှင်ဖြစ်နိုင်ချေရှိပါသည်။ သို့သော် ဆောက်လုပ်ရေးနှင့် ဖြိုချခြင်း လုပ်ငန်းကန်ထရိုက်တာသည်ထိခိုက်မှု အနည်းဆုံးဖြစ်ရန် ဘေးအန္တရာယ် ကာကွယ်ရေး လုပ်ငန်းများကို စီမံထားပါမည်ဖြစ်သော ကြောင့် လျှင်ကြောင့် ထိခိုက်မှုမှာအနည်းငယ်သာရှိနိုင်ပါသည်။ <b>OP:</b> လျှင်ဖြစ်နိုင်ချေရှိပါသည်။ သို့သော် ငှားရမ်းလုပ်ကိုင်သူတစ်ဦးချင်းစီသည်လျှင်ခံနိုင်ရည် စံနှုန်းကဲ့သို့သော လိုအပ်သော စံနှုန်းများနှင့် လိုက်လျောညီထွေစွာ အဆောက် အအုံပုံစံများကို ရေးဆွဲဆောက် လုပ်မည်ဖြစ်ရာ လျှင်ကြောင့် ထိခိုက်မှုမှာအနည်းငယ်သာ ရှိနိုင်ပါသည်။
အခြား	ကမ္ဘာကြီးပူနွေးလာမှု	ခ-	ခ-	ခ- /ခ+	ခ-	ခ-	ခ-	<b>CO:</b> ဆောက်လုပ်ရေးလုပ်ငန်းများမှ စက်ပစ္စည်းများ နှင့်စီမံကိန်းရှိ ယာဉ်ကြောများမှ ဖန်လုံအိမ်ဓာတ်ငွေ့များ ထုတ်လွှတ်မည်။ <b>OP:</b> ငှားရမ်းလုပ်ကိုင်သူများ၏ လုပ်ငန်းလည်ပတ်မှုများနှင့် စီမံကိန်းရှိ ယာဉ်ကြောများမှ ဖန်လုံအိမ်ဓာတ်ငွေ့များ ထုတ်လွှတ်မည်။ <b>CLP:</b> ဆောက်လုပ်ရေးလုပ်ငန်းများမှ စက်ပစ္စည်းများနှင့် စီမံကိန်းရှိ ယာဉ် ကြောများမှဖန်လုံအိမ်ဓာတ်ငွေ့များ ထုတ်လွှတ် မည်။ အခြားတစ်ဘက်တွင်လုပ်ငန်းများ လည်ပတ်ခြင်းများမှ ဖန်လုံအိမ်ဓာတ်ငွေ့များ ထုတ်လွှတ်မည်။

မှတ်ချက်: PC: မဆောက်လုပ်မီကာလ CO: ဆောက်လုပ်ရေးကာလ၊ OP: လုပ်ငန်းလည်ပတ်သည့်ကာလ၊ CLP: လုပ်ငန်းရပ်ဆိုင်းသည့်ကာလ

အကဲဖြတ်မှု: က-: သိသာသော ဆိုးကျိုးသက်ရောက်မှု က+: သိသာသော ကောင်းကျိုးသက်ရောက်မှု  
ခ-: ဆိုးကျိုးသက်ရောက်မှု အချို့ ခ : ကောင်းကျိုးသက်ရောက်မှု အချို့  
ဂ: အကျိုးသက်ရောက်မှု မရှင်းလင်းသဖြင့် ထပ်မံလေ့လာသင့်သည်  
ဃ: အကျိုးသက်ရောက်မှု မရှိသလောက်ဖြစ်၊ ထပ်မံလေ့လာရန်မလို  
မူရင်း- EIA လေ့လာသည့် အဖွဲ့